

ଆନନ୍ଦ ବିଶାଖାଙ୍କ - ୧୯୭୧

625/5

# ଉତ୍କଳ ଅସଂଖ୍ୟ



ଉତ୍କଳ  
ଅସଂଖ୍ୟ

# ଆପଣ ସଦି—

ବଡ଼ ତିଆରିପାଇଁ ଚାହାନ୍ତି କେନ୍ଦୁପତ୍ର

କିମ୍ବା

ଘର ବା ଅନ୍ୟ ନିର୍ମାଣ କାର୍ଯ୍ୟପାଇଁ ଚାହାନ୍ତି ଉତ୍ତମ ଧରଣର ଓ ଶସ୍ତା ସୁଲଭ  
ଦାମର ଶାଳ, ପିଆଶାଳ, ସାଗୁଆନ, ଶିଶୁ ବାନ୍ଧଣା, କୁରୁମ ଓ ଗମ୍ଭୀରୀ ପ୍ରଭୃତି  
ଗୋଲେଇ ଓ ଚିରଟ କାଠ

କିମ୍ବା

ଘର ଉପକରଣପାଇଁ ଓ କାଗଜ ତିଆରିପାଇଁ ଚାହାନ୍ତି କାଠ

କିମ୍ବା

ଆପଣଙ୍କର ଘର, ଲୁଇକ୍ରେରୀ ସୁସଜ୍ଜିତ କରିବାକୁ କାଠର ସୁନ୍ଦର ଖୋଦେଇ  
ମୂର୍ତ୍ତି ଓ କାଠ ଖଣ୍ଡ ଦରକାର କରନ୍ତି

କିମ୍ବା

ଘର ଓ ଅଫିସପାଇଁ ମନୋହର ଆସବାସ ଦରକାର କରୁଥାଆନ୍ତି—

ତେବେ—

ଓଡ଼ିଶା ଫାରେଷ୍ଟ କର୍ପୋରେସନ୍, ଲିମିଟେଡ଼

କଟକ-୨ଙ୍କ ସହ

ଯୋଗାଯୋଗ ସ୍ଥାପନ କରନ୍ତୁ ।

# ଉତ୍କଳ ପ୍ରସଙ୍ଗ

ଅଗଷ୍ଟ ୧୯୭୧—ଭଦ୍ରକ ୧୮୯୩  
୨୮ଶ ଭାଗ—୧ମ ସଂଖ୍ୟା

ପ୍ରକାଶକ: ପୂର୍ଣ୍ଣଚନ୍ଦ୍ର ହୋତା, ଆର. ଏ. ଏସ.,

ସେକ୍ସପ୍ଟିକ୍ ଓ ପବ୍ଲିଶିଂ ନିର୍ଦ୍ଦେଶକ, ଓଡ଼ିଶା

ପ୍ରମାଣକ: ସମର ବିଳାସ ପଟ୍ଟନାୟକ, ସୂଚନା ସମ୍ପାଦକ

ପ୍ରକାଶକ: ସୁରାଷ୍ଟ୍ର, ବିଭାଗ, ଓଡ଼ିଶା ସରକାର

\* \* \* \* \*

୧୯୭୧ରେ ପଢ଼ିବାରୁ ପାଇବେ:

- ୧ ଏକ ସମ୍ପୂର୍ଣ୍ଣ ଶାଳୀ ଓଡ଼ିଶା ଗଠନ ଦିନରେ ପଦସେପ
- ୧୧ ପ୍ରଚଳିତ ଶିକ୍ଷା ଓ ଆମର ପରମ୍ପରା
- ୧୩ ଓଡ଼ିଶାରେ ଭ୍ରମଣ ପାଇଁ ସୁବିଧା ଓ ସୁଯୋଗ
- ୧୭ ଓଡ଼ିଶା ପୋଲିସ: ଅଗତ ଓ ବର୍ତ୍ତମାନ
- ୨୩ ପ୍ରଗତିପଥେ ଓଡ଼ିଶାର ସମବାୟ
- ୨୯ ଆଧୁନିକ ସମାଜରେ ଜନସ୍ୱାସ୍ଥ୍ୟ
- ୩୩ ଓଡ଼ିଶାରେ ଗ୍ରେଟ୍ ଚାଷୀ ଉନ୍ନୟନ କାର୍ଯ୍ୟକ୍ରମ
- ୩୭ ଓଡ଼ିଶାରେ ଯୁବ-ଅପରାଧ
- ୪୧ କୃଷି ଯୋଜନାର ଲକ୍ଷ୍ୟ ଓ ସଫଳତା
- ୪୫ ଓଡ଼ିଶାରେ ସ୍ତ୍ରୀ ସଂରକ୍ଷଣ ଆନ୍ଦୋଳନ
- ୪୯ ପଶ୍ଚିମ ଓଡ଼ିଶାର ସଂସ୍କୃତିକୁ ସୁନ୍ଦରତେର ଅବଦାନ
- ୫୧ ବେକାର ସମସ୍ୟା ସମାଧାନରେ କୃଷିର ଭୂମିକା
- ୫୩ ବଡ଼ମ୍ବାର ସିଂହନାଥ ମନ୍ଦିର
- ୫୭ ଚାଷ ଓ ଚାଷୀ: ସଫଳତାର ଏକ କାହାଣୀ
- ୫୯ ସ୍ତ୍ରୀ କୃଷକ ଉନ୍ନୟନ ସମ୍ମାର ଭୂମିକା
- ୬୫ ଓଡ଼ିଶାରେ ଶ୍ରମମଙ୍ଗଳ: କେତେଟି ପଦସେପ
- ୬୯ ସ୍ତ୍ରୀ ସମ୍ପୂର୍ଣ୍ଣ ଯୋଜନାର ଅଗ୍ରଗତି
- ୭୦ ଓଡ଼ିଶାରେ ମତ୍ସ୍ୟ ଚାଷର ବିକାଶ
- ୭୩ ଆମର ଜ୍ୟ
- ୮୦ ସଂବାଦପତ୍ର ସଂପାଦକମାନଙ୍କୁ
- ୮୨ ବିଶିଷ୍ଟ ଅଟଶାବଳୀ-ଓଡ଼ିଶା
- ୮୩ ଉତ୍କଳ ପ୍ରସଙ୍ଗରେ ଗତବର୍ଷ ପ୍ରକାଶିତ ବିଷୟ ସୂଚୀ

ଓଡ଼ିଶା ସରକାରଙ୍କ ବିଭିନ୍ନ କାର୍ଯ୍ୟ, ସରକାରୀ ଗୋଷ୍ଠୀ ଓ ଅନ୍ୟାନ୍ୟ ସରକାରୀ ତଥ୍ୟର ସଂକ୍ଷିପ୍ତ ବିବରଣ 'ଉତ୍କଳ ପ୍ରସଙ୍ଗ'ରେ ପ୍ରକାଶିତ ହୋଇଥାଏ । ଏହା କ୍ୟତୀତ ଅନେକ ବିଷୟ ସଂକ୍ଷିପ୍ତ ଅକାରରେ ମଧ୍ୟ ଏହି ପତ୍ରିକାରେ ପ୍ରକାଶ କରାଯାଇଥାଏ । ସେଇକି ବିଷୟରୁ ସଂପୂର୍ଣ୍ଣ ଓ ଅନୁମୋଦିତ ମୂଳପାଠ ବୋଲି ଇତିବା ଇତିତ ନୁହେଁ ।

'ଉତ୍କଳ ପ୍ରସଙ୍ଗ' ଓଡ଼ିଶା ସରକାରଙ୍କ ସ୍ୱୟଞ୍ଚ ବିଭିନ୍ନ ତରଫରୁ ପ୍ରକାଶ ପାଇଥିଲେ ପୁଣି ଏହି ପତ୍ରିକାରେ ପ୍ରକାଶିତ ମତାମତ ଓ ବିରାଧାର ସବୁ ସତରେ ଓଡ଼ିଶା ସରକାରଙ୍କର ବୋଲି ବୁଝିବାକୁ ହେବ ନାହିଁ ।

ବାର୍ଷିକ ପ୍ରାହର ଦେୟ—ଟ ୪୮୦  
ପ୍ରତିଶହର ମୂଲ୍ୟ — ଟ ୦.୪୦  
ପ୍ରକାଶନ—ପ୍ରତିମାସ ୧୫ ତାରିଖ



ସ୍ଵାଧୀନତା ଦିବସ ଉପଲକ୍ଷେ

### ଓଡ଼ିଶା ରାଜ୍ୟପାଳଙ୍କ କାର୍ତ୍ତା

ଆମ ସ୍ଵାଧୀନତାର ଚତୁର୍ଦ୍ଦଶ ବାର୍ଷିକୀ ଉପଲକ୍ଷେ ଓଡ଼ିଶାର ଜନସାଧାରଣଙ୍କ ପ୍ରତି ମୋର ସାଦର ଅନୁନନ୍ଦ ଜଣାଉଛି ।

ଯେଉଁ ଅଗଣିତ ଯୋଦ୍ଧାକୁଳ ମୁକ୍ତି ସଂଗ୍ରାମରେ ଘରକୁ ସହକାରେ ଲଢ଼ିଥିଲେ ଆଜି ଆମେ ସ୍ଵତନ୍ତ୍ର-ସମ୍ରାଜ୍ୟରେ ସେମାନଙ୍କୁ ସ୍ମରଣ କରୁଛୁ । ଦେଶର ସ୍ଵାଧୀନତା ହାସଲ ନିମନ୍ତେ ସେମାନେ ଯେପରି ନିଜ ନିଜକୁ ଉତ୍ସର୍ଗ କରି ଦେଇଥିଲେ ଓ ନିଃସ୍ଵାର୍ଥସର ଭାବରେ କାର୍ଯ୍ୟ କରିଥିଲେ ସେଥିପାଇଁ ଆମେ ବୃତ୍ତତା ସହକାରେ ସେମାନଙ୍କୁ ସ୍ମରଣ କରିବା ଆବଶ୍ୟକ । ଏହି ସ୍ଵାଧୀନତାକୁ ବଳୟ ରଖିବା ଓ ଅନୁମାନଙ୍କର ମିଳିତ ଉଦ୍ୟମ ବଳରେ ଆମର ଜାତୀୟ ସ୍ଵାର୍ଥକୁ ଅପ୍ରତିହତ ରଖିବା ବର୍ତ୍ତମାନ ଆମମାନଙ୍କର ଚାହିଦା । ଆମର ପୂର୍ବ ସୀମାନ୍ତର ସେପଟେ ଜନସାଧାରଣଙ୍କ ମଧ୍ୟରୁ ଗଣତାନ୍ତ୍ରିକ ଅଧିକାର ହାସଲପାଇଁ ସେହି ଘୋର ଓ ଅକଥମାୟ ଉତ୍ପୀଡ଼ନ ଗ୍ରହଣ କରିପାରୁଥିବା ମନୋବୃତ୍ତି କପରି ଆତ୍ମପ୍ରକାଶ କରିଛି ଚାହା ଆମେ ଦେଖି ପାରୁଛୁ ।

ଦେଶ ବିଭିନ୍ନ ଦିଗରେ ଦ୍ରୁତ ଅଗ୍ରଗତି କରିଛି । ତଥାପି ଆତ୍ମର ଏପରି ଅନେକ ସମସ୍ୟା ରହିଛି ଯେଉଁଥି-  
ପ୍ରତି ଜରୁର ଧ୍ୟାନ ଦିଆଯିବା ଆବଶ୍ୟକ । ଫୁଲକୁବଳ ଉଦ୍ୟମ ସହକାରେ ଆମକୁ ସେ ସବୁ ଆହ୍ୱାନର ସମ୍ମୁଖୀନ ହେବାକୁ ପଡ଼ିବ ଏବଂ ସମସ୍ୟାଗୁଡ଼ିକର ସମାଧାନ କରି ନିଜ ଯୋଗ୍ୟତାର ପରିଚୟ ଦେବାକୁ ହେବ ।

ସ୍ଵଳପ୍ତ, ଦେଶର ସର୍ବାଙ୍ଗୀନ ଉନ୍ନତ ପାଇଁ ଆଜି ଆମେ ନିଜ ନିଜକୁ ଉତ୍ସର୍ଗ କରିଦେବା । ଯେଉଁମାନେ ଦେଶର ମୁକ୍ତିପାଇଁ ଲଢ଼ିଥିଲେ ସେମାନଙ୍କ ଚରଣପାଶିତ ସ୍ଵପ୍ନକୁ ସଫଳ କରିବା ପାଇଁ ଆମେ ପୁଣି ଥରେ ନିଜକୁ ଉତ୍ସର୍ଗ କରିବା ।

ଏସ୍. ଏସ୍. ଆନନ୍ଦାଚାର୍ଯ୍ୟ  
ରାଜ୍ୟପାଳ, ଓଡ଼ିଶା



ସ୍ଵାଧୀନତା ଦିବସ ଉପଲକ୍ଷେ



# ମୁଖ୍ୟମନ୍ତ୍ରୀଙ୍କ ବାଣୀ

ଆତ୍ମମାନଙ୍କର ପ୍ରିୟ ଜନ୍ମଭୂମି ଭାରତର ପଞ୍ଚଦଶ ସ୍ଵାଧୀନତା ଦିବସରେ ଆଜି ମୁଁ ଓଡ଼ିଶାର ଜନସାଧାରଣଙ୍କୁ ଆନ୍ତରିକ ଅଭିନନ୍ଦନ ଜଣାଉଛି ।

ଆଜିର ଏହି ପବନ ଜାତୀୟ ଦିବସ ଆତ୍ମମାନଙ୍କପକ୍ଷରେ ପୃଷ୍ଠ ଦିବସ ହୋଇଥିଲେ ମଧ୍ୟ, ସନ୍ଧ୍ୟାରେ ଦୁର୍ଭାଗ୍ୟଜନକ ବନ୍ୟା ଓ ମରୁଡ଼ି ପରିସ୍ଥିତି ସେଥିରେ ଏକ ବିଷାଦ କାଳମାରେଖା ଟାଣିଦେଇ ଆତ୍ମମାନଙ୍କ ମନକୁ ଅଭିଭୂତ କରିଛି ।

ଏହି ପରିସ୍ଵେଷ୍ଟୀର ଜାତିର ଜନକ ମହାତ୍ମା ଗାନ୍ଧୀଙ୍କର ମହତ୍ଵାଣୀ ଓ ଆଦର୍ଶରେ ଅନୁପ୍ରାଣିତ ହୋଇ ସଞ୍ଜ୍ଞା ଓ ସାହସର ସହିତ କର୍ତ୍ତବ୍ୟ ପଥରେ ଅଗ୍ରସର ହେବାଲାଗି ମୁଁ ଓଡ଼ିଶାବାସୀ, ବିଶେଷତଃ ସ୍ଵତନ୍ତ୍ରକୁ ନିବେଦନ କରୁଛି ।

ମହାତ୍ମା ଗାନ୍ଧୀ ଆମକୁ ସ୍ଵାଧୀନତା ହାସଲପାଇଁ ଆହ୍ଵାନ ଦେବା ସଙ୍ଗେ ସଙ୍ଗେ ସ୍ଵାଧୀନତା ରକ୍ଷା ଓ ତାହାର ପଥ ଉପଯୋଗଲାଗି କେତୋଟି ମୂଳମନ୍ତ୍ର ନିର୍ଦ୍ଦେଶ ଦେଇ ଯାଇଛନ୍ତି । ସ୍ଵାଧୀନତାମାନୀତା, ସଂଘମ, ସତ୍ୟନିଷ୍ଠା, ସମାଜସେବା ଓ ସଞ୍ଜ୍ଞା ପ୍ରଭୃତି ଗାନ୍ଧୀଜୀଙ୍କ କେତେକ ମୌଳିକ ବ୍ରତରେ ଆଜି ପୁଣି ସଂକଳ୍ପବଳ ହେବାକୁ ମୁଁ ଓଡ଼ିଶାବାସୀଙ୍କୁ ନିବେଦନ କରୁଛି । ଯେଉଁ ଅମର ସଞ୍ଜ୍ଞାମାନଙ୍କ ଆବୁତ୍ୟାନ ବଳରେ ଆମ ଦେଶର ଜୈସର୍ଥ ପ୍ରଗତିମାର୍ଗରେ ଅବଘାଟି ହୋଇଛି, ସେହି ଶର ଚୈତନ୍ୟମାନଙ୍କ ପୃଷ୍ଠପ୍ରତି ମୁଁ ଶ୍ରଦ୍ଧାଜଳ ଜଣାଇବା ସଙ୍ଗେ ସଙ୍ଗେ ଆମର ଜୟସାଧାର ସଫଳତା କାମନା କରୁଛି ।

ନବସ୍ଵପ୍ନ

ବିଶ୍ଵନାଥ ଦାସ  
ମୁଖ୍ୟମନ୍ତ୍ରୀ, ଓଡ଼ିଶା

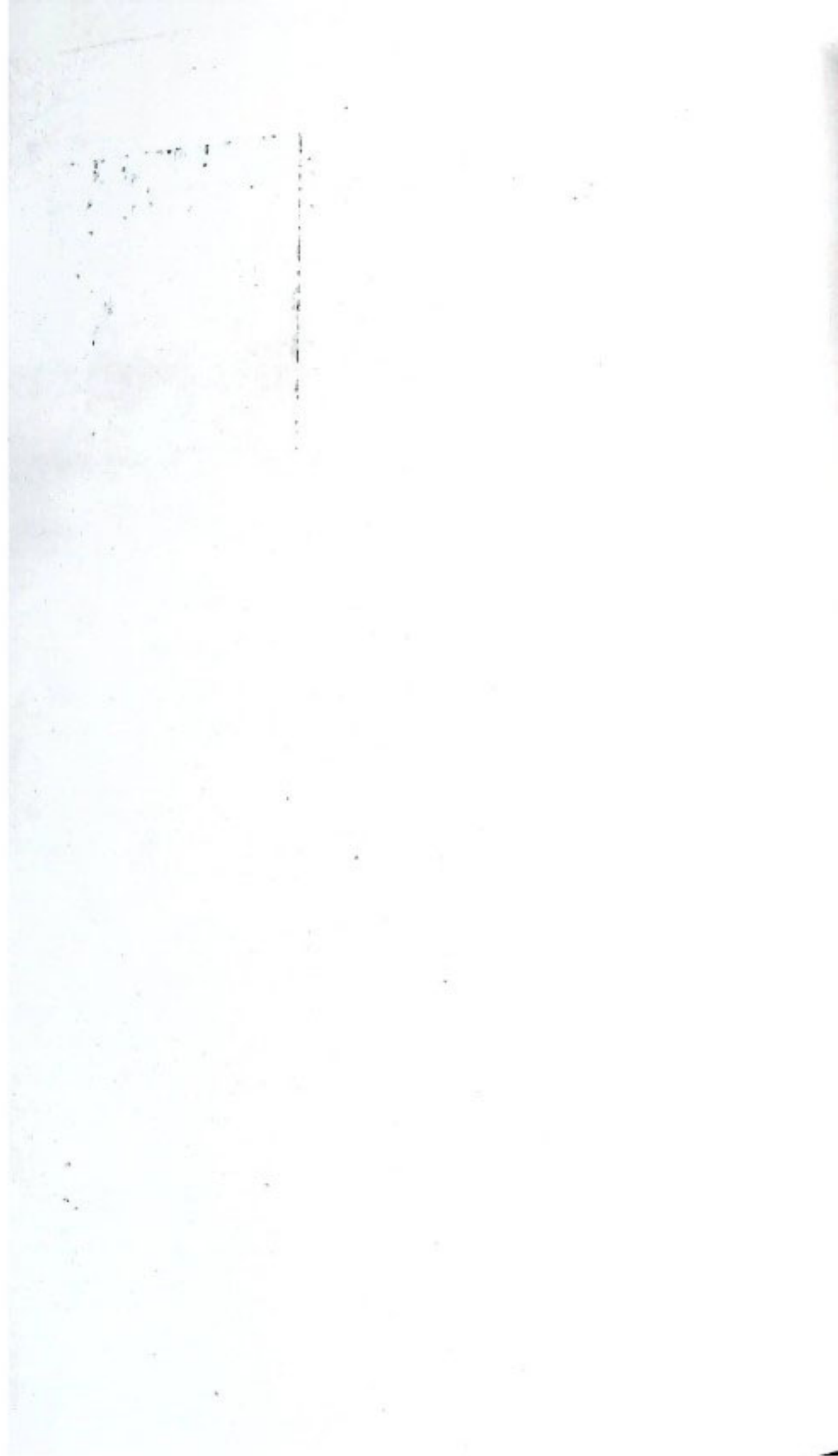



## ଏ ସଂଖ୍ୟାରେ ଲେଖିଛନ୍ତି :

- \* ଶ୍ରୀ ପୂର୍ଣ୍ଣଚନ୍ଦ୍ର ହୋତା, ଆଇ. ଏ. ଏସ.  
ଲୋକ ସମ୍ପର୍କ ଓ ପର୍ଯ୍ୟଟନ ନିର୍ଦ୍ଦେଶକ, ଓଡ଼ିଶା
- \* ଶ୍ରୀ ବ୍ରଜ ବିହାରୀ ମିଶ୍ର, ଆଇ. ପି.  
ପୋଲିସ ଇନ୍‌ସପେକ୍ଟର-ଜେନେରାଲ, ଓଡ଼ିଶା
- \* ଶ୍ରୀ ପୂର୍ଣ୍ଣଚନ୍ଦ୍ର ମହାନ୍ତି  
ସମବାୟ ବିଭାଗ
- \* ଅଧ୍ୟାପକ ଶ୍ରୀ ଜଗନ୍ନାଥ ମହାନ୍ତି  
ସ୍ଵାଧୀନାଥ ଟ୍ରେନିଂ କଲେଜ, କଟକ
- \* ଶ୍ରୀ ସୁବ୍ରତାନନ୍ଦ ରଥ, ଓ. ଏ. ଏସ୍.  
ଉପ ଶାସନ ସଚିବ, କୃଷି ଓ ସମବାୟ ବିଭାଗ
- \* ଶ୍ରୀ ରାଜକିଶୋର ଭୁଜବଳି, ଆଇ. ଏ. ଏସ୍.  
ଜିଲ୍ଲାପାଳ, ଜେଜାନାଳ
- \* ଶ୍ରୀ ଆନନ୍ଦଚନ୍ଦ୍ର ପ୍ରଧାନ  
ପୋଲିସ ଇନ୍‌ସପେକ୍ଟର
- \* ଶ୍ରୀ କମଳଲୋଚନ ମହାନ୍ତି  
ଉପ ନିର୍ଦ୍ଦେଶକ, କୃଷି ବିଭାଗ
- \* ଶ୍ରୀ ଅକ୍ଷୟ କୁମାର ବିଶ୍ଵାଳ, ଓ. ଏ. ଏସ୍.  
ଉପ ନିର୍ଦ୍ଦେଶକ, ସ୍ଵଳ୍ପ ସଞ୍ଚୟ
- \* ଶ୍ରୀ ପରମାନନ୍ଦ ନନ୍ଦ  
ଜିଲ୍ଲା ଲୋକ ସମ୍ପର୍କ ଅଧିକାରୀ, ସୁନ୍ଦରଗଡ଼
- \* ଶ୍ରୀ ହରିବନ୍ଧୁ ଶତପଥୀ  
କାଲେଣ୍ଡର
- \* ଶ୍ରୀ ରମେଶ ପ୍ରସାଦ ମହାପାତ୍ର  
କୁଞ୍ଜେଟର, ରାଜ୍ୟ ସ୍ଵଚ୍ଛତାଳୟ, ଭୁବନେଶ୍ଵର
- \* ଶ୍ରୀ ରାମଚନ୍ଦ୍ର ପାତ୍ର, ଆଇ. ଏ. ଏସ୍.  
ଶ୍ରମ ସଂଗ୍ରାହକ, ଓଡ଼ିଶା

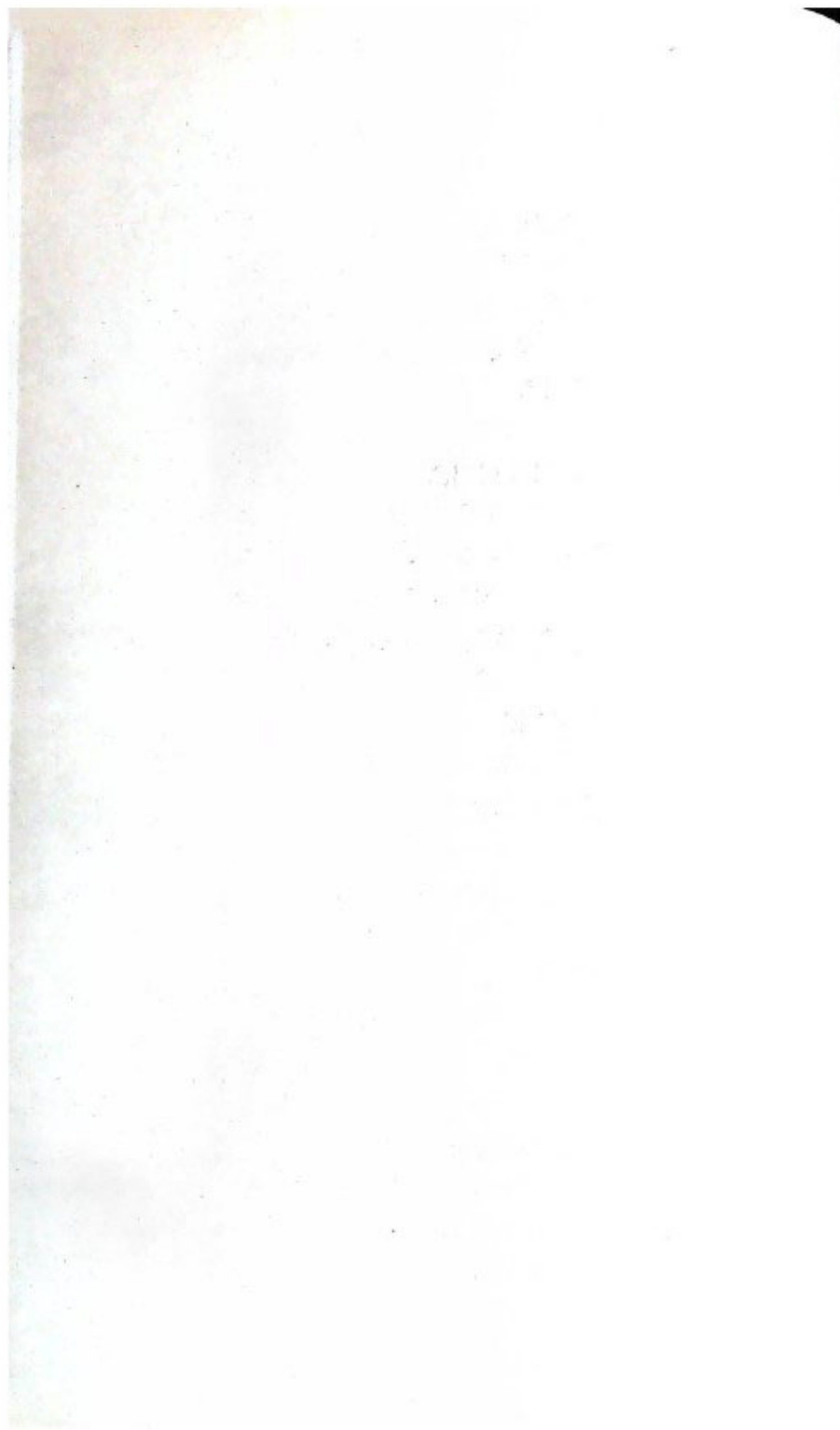

# ଏକ ସମ୍ବୃଦ୍ଧିଶାଳୀ ଓ ଢିଗା ଗଠନ ଦିଗରେ ସଦକ୍ଷେପ

୧୯୭୧ ମସିହା ଆରମ୍ଭରେ ବହୁ ଐତିହାସିକ ଘଟଣା ଘଟି ଯାଇଛି । ଉତ୍ତରବର୍ଷ ଓ ଏହାର ପଡ଼ୋଶୀ ଦେଶ ପୂର୍ବ ବଙ୍ଗରେ ଏହି ସମୟରେ ବହୁ ପରିବର୍ତ୍ତନ ହୋଇଛି । ଆମ ରାଜ୍ୟ ଓଡ଼ିଶା ପକ୍ଷେ ମଧ୍ୟ ଏହି ଘଟଣା ନିମ୍ନ ଗୁରୁତ୍ୱପୂର୍ଣ୍ଣ ନ ଥିଲା । ୧୯୭୧ ଜାନୁୟାରୀ ମାସରେ ବୃତ୍ତନ୍ତନ ବିପ୍ଳବ ନିକଟ ମହିମାପୂର୍ଣ୍ଣ ଉତ୍ତରୀ ଦେବା ଫଳରେ ରାଜ୍ୟ ବିଧାନ ସଭାକୁ ରାଜି ଦିଆଯିବା ସଙ୍ଗେ ସଙ୍ଗେ ରାଜ୍ୟରେ ଉତ୍ତରୀ ଶାସନ କାରି କରା ଯାଇଥିଲା । ଲୋକସଭା ନିର୍ବାଚନ ପରେ ରାଜ୍ୟ ବିଧାନ ସଭା ପାଇଁ ନିର୍ବାଚନ କରିବା ନିମନ୍ତେ ନିର୍ବାଚନ ନିୟମ ଉପାହାର ପ୍ରକାଶ କଲେ ଏବଂ ୧୯୭୧ ମାର୍ଚ୍ଚ ୫ ତାରିଖରେ ଏହି ଉପାଦାନ ନିର୍ବାଚନ ଏକ ସଙ୍ଗରେ କରା ଯାଇଥିଲା । ଉପରୋକ୍ତ କୌଣସି ଦଳ ନିରକୃଷ୍ଣ ସଂଖ୍ୟା ଗରିଷ୍ଠତା ହାସଲ କରି ପାରିଲେ ନାହିଁ । ଏଣୁ ଏକ ସର୍ବନିମ୍ନ ନିକଟ କାର୍ଯ୍ୟକ୍ରମକୁ ନିର୍ବାଚନ ନିକଟ ମଣି ମଣ୍ଡଳ ଗଠନ କରିବା ପାଇଁ ଉପାଦାନ କରିଥିବା ବ୍ୟବସ୍ଥାକୁ ମଧ୍ୟରେ ଆଲୋଚନା ଚାଲିଲା । ଏହା ଫଳରେ ଶ୍ରୀ ବିପ୍ଳବୀୟ ଦାସଙ୍କ ନେତୃତ୍ୱରେ ଏକ ମହିମାପୂର୍ଣ୍ଣ ଗଠନ କରିବା ପାଇଁ ସ୍ୱତନ୍ତ୍ର, ଉତ୍ତର-ବିପ୍ଳବ ଓ ଛାତ୍ରପକ୍ଷ ଦଳକୁ ନେଇ ଏକ ନିକଟ ସାମୁଦ୍ଧ୍ୟ ଗଠିତ ହୋଇଥିଲା । ଏହି ନୂତନ ନିକଟ ସାମୁଦ୍ଧ୍ୟ ମହିମାପୂର୍ଣ୍ଣ ୧୯୭୧ ଅପ୍ରେଲ ୩ ତାରିଖରେ ଶ୍ରୀ ଦାସଙ୍କ ନେତୃତ୍ୱରେ ଉପାଦାନ ଗଠିତ ହୋଇଥିଲା ।

ଉପାଦାନ ପ୍ରସଙ୍ଗ, ପୃଷ୍ଠା—୧୯୭୧

## ୧୭ ଦତ୍ତା କାର୍ଯ୍ୟକ୍ରମ

ନିକଟ ସାମୁଦ୍ଧ୍ୟ ସରକାର ତାଙ୍କର ୧୭ ଦତ୍ତା ସମ୍ପର୍କିତ ନିକଟ କାର୍ଯ୍ୟକ୍ରମ ମଧ୍ୟରେ ଅନ୍ୟାନ୍ୟ କାର୍ଯ୍ୟକ୍ରମ ସହିତ ୪ର୍ଥ ଯୋଜନା କାଳରେ ଓଡ଼ିଶାରେ ଏକ ଦ୍ୱିତୀୟ ଉଦ୍ଧାର କାର୍ଯ୍ୟକ୍ରମ ପ୍ରତିଷ୍ଠା ଏବଂ ପାରାଦୀପ ବନ୍ଦରର ଦୁଇ ବିକାଶ ତଥା ବନ୍ଦର ପଞ୍ଚମ ମଧ୍ୟରେ ଶିଳ୍ପ ଓ ସହରାଞ୍ଚଳର ସଂପ୍ରସାରଣ ପାଇଁ ଉଦ୍ୟମ କରିବା ପାଇଁ ନିଷ୍ପତ୍ତି ଗ୍ରହଣ କରିଛନ୍ତି । ବୃଦ୍ଧିର ବିକାଶକୁ ପ୍ରୋତ୍ସାହିତ କରିବା ପାଇଁ ଉଠାକଳସେଚନ ସୁବିଧା ସୁଯୋଗର ବ୍ୟବସ୍ଥା କରିବା ଉଦ୍ଦେଶ୍ୟରେ ବିଦ୍ୟୁତ୍ ଶକ୍ତି ଯୋଗାଇ ଦିଆଯିବା ଏବଂ ରାଜ୍ୟରେ ବହୁ ମାତ୍ରାରେ କର୍ମ ସଂସ୍ଥାନର ସୁବିଧା ସୁଯୋଗ ସୃଷ୍ଟି କରିବା ପାଇଁ ଉଚ୍ଚ ଶିକ୍ଷାର ସଂପ୍ରସାରଣ କରିବା ପାଇଁ କାର୍ଯ୍ୟକ୍ରମ ରହିଛି । ଏହି କାର୍ଯ୍ୟକ୍ରମରେ ବ୍ୟବସ୍ଥା ରହିଛି ଯେ ଉଚ୍ଚସେଚନ ଯୋଜନାଗୁଡ଼ିକର ସଂପ୍ରସାରଣ କରାଯିବ ଏବଂ ଅସଂପୂର୍ଣ୍ଣ ଯୋଜନାଗୁଡ଼ିକୁ ସଂପୂର୍ଣ୍ଣ କରାଯିବ । ଏହା ବ୍ୟତୀତ ଉଚ୍ଚ-ସ୍ତରୀୟ ବ୍ୟବସ୍ଥାକୁ ଖୁବ୍ ଶୀଘ୍ର କାର୍ଯ୍ୟକାରୀ କରିବା ପାଇଁ ପ୍ରସ୍ତାବ ରଖା ଯାଇଛି । ଅନୁସୂଚିତ ଅଞ୍ଚଳର ବିକାଶ ପାଇଁ ନିକଟ ସରକାର ଏକ ସ୍ୱତନ୍ତ୍ର ଉପାଦାନ ବୋର୍ଡ଼ ଗଠନ କରିବାକୁ ନିଷ୍ପତ୍ତି କରିଛନ୍ତି । ଉପ ମଧ୍ୟ ରାଜ୍ୟରେ ସରକାରୀ, ବେସରକାରୀ ଓ ନିକଟ ପ୍ରଚେଷ୍ଟାରେ ଶିଳ୍ପ ସ୍ଥାପନ କରି ଶିକ୍ଷାପନର ବେଗକୁ ପ୍ରୋତ୍ସାହିତ କରିବା ପାଇଁ ଏବଂ ଖୁବ୍

ଶାସ୍ତ୍ର ଭିତ୍ତି ରୂପେ ବିକାଶ କରିବା ପାଇଁ ଭିନ୍ନ କରାଯାଇଛି ।  
ଆନ୍ତର୍ଜାତୀୟ ବୈଷୟିକ ଦୁରାବରଣ ଉପରେ ଉଦ୍ୟମ କରିବା ସମାଧାନ ଏହି  
ନିର୍ଦ୍ଦିଷ୍ଟ କାର୍ଯ୍ୟକ୍ରମରେ ବ୍ୟବସାୟ ରଖାଯାଇଛି ।

### ୧୯୭୧ ମସିହା ଜନଗଣନା

୧୯୭୧ ମସିହା ଜନଗଣନା ହିସାବ ଅନୁଯାୟୀ ଓଡ଼ିଶାର ମୋଟ  
ଲୋକ ସଂଖ୍ୟା ହେଉଛି ୨୧,୯୩୪,୮୨୭ । ଏଥି ମଧ୍ୟରୁ ପୁରୁଷଙ୍କ  
ସଂଖ୍ୟା ହେଉଛି ୧୧,୦୨୮,୦୩୬ ଏବଂ ମହିଳାଙ୍କ ସଂଖ୍ୟା ହେଉଛି  
୧୦,୯୦୬,୭୯୧ । ଓଡ଼ିଶାର ଲୋକସଂଖ୍ୟା ଭାରତର ମୋଟ  
ଲୋକସଂଖ୍ୟାର ଶତକଡ଼ା ୪.୦୧ ଭାଗ । ୧୯୫୧-୬୧ ଦଶକ  
ମଧ୍ୟରେ ଓଡ଼ିଶାର ଲୋକସଂଖ୍ୟା ଶତକଡ଼ା ୧୯.୮୨ ହିସାବରେ  
ବୃଦ୍ଧି ପାଇଥିବା ସତେ ୧୯୬୧-୭୧ ଦଶକ ମଧ୍ୟରେ ଏହା  
ଶତକଡ଼ା ୨୪.୯୯ ହିସାବରେ ବୃଦ୍ଧି ପାଇଛି । ଓଡ଼ିଶାରେ ମହିଳାଙ୍କ  
ସଂଖ୍ୟା ଆନୁପାତିକ ହ୍ରାସ ପାଇବାରେ ଉତ୍ତମ । ବର୍ତ୍ତମାନ  
ଓଡ଼ିଶାରେ ପ୍ରତି ହଜାରେ ଜଣ ପୁରୁଷଙ୍କ ସତେ ୯୮୯ ଜଣ ମହିଳା  
ଥିବାର ଜନଗଣନା ହିସାବରୁ ଜଣାଯାଏ । ୧୯୬୧ ମସିହାରେ  
ଓଡ଼ିଶାରେ ସାକ୍ଷର ହାର ଶତକଡ଼ା ୨୧.୬୬ ଭାଗ ଥିବା ସତେ  
୧୯୭୧ ମସିହାରେ ସାକ୍ଷର ହାର ୨୬.୧୨ ଭାଗକୁ ବୃଦ୍ଧି ପାଇଛି ।  
୧୯୬୧ ମସିହାରେ ମହିଳାଙ୍କ ମଧ୍ୟରେ ସାକ୍ଷର ହାର ଶତକଡ଼ା  
୮.୬୫ ଥିବାବେଳେ ୧୯୭୧ ମସିହାରେ ଏହି ହାର ଶତକଡ଼ା ୧୩.୬୫କୁ  
ବୃଦ୍ଧି ପାଇଛି । ୧୯୬୧ ମସିହାରେ ଓଡ଼ିଶାରେ ପ୍ରତି ନିରୋମିତରରେ  
୧୧୩ ଜଣ ଲୋକ ରହୁଥିବାବେଳେ ୧୯୭୧ ମସିହାରେ ଏହି ସଂଖ୍ୟା  
୧୪୧କୁ ବୃଦ୍ଧି ପାଇଛି । ୧୯୬୧ ମସିହାରେ ଓଡ଼ିଶାରେ ଗୋଟିଏ  
ନଗର ଥିବା ସତେ ବର୍ତ୍ତମାନ ତାହା ୪୫କୁ ବୃଦ୍ଧି ପାଇଛି ।  
ସେକ୍ଟରୀଲ ମାନ ହେଉ କଟକ, ରାଉରକେଣ୍ଡ, ଭୁବନେଶ୍ୱର ଓ  
ପୁରୁପଲ ।

ବିଭିନ୍ନ କେତେକ ମଧ୍ୟରେ ଓଡ଼ିଶାରେ ବିଭିନ୍ନ କ୍ଷେତ୍ରରେ  
ବହୁବିଧ ଉନ୍ନତି ସାଧିତ ହୋଇଛି । ସମ୍ବନ୍ଧିତ ଦେଶକୁ ବୁଲାଇବା  
କରିବା ନିମନ୍ତେ ଚଳିତ ବର୍ଷ ମଧ୍ୟ ଅନେକଗୁଡ଼ିଏ କାର୍ଯ୍ୟକ୍ରମ  
ପ୍ରସ୍ତୁତ କରାଯାଇଛି । ରାଜ୍ୟ ସରକାରଙ୍କର ବହୁବିଧ ଉନ୍ନୟନ  
କାର୍ଯ୍ୟକ୍ରମ ମଧ୍ୟରୁ କେତେକ ସଂପର୍କରେ ନିମ୍ନରେ ସଂକ୍ଷେପରେ  
ସୂଚନା ଦିଆଯାଉଛି :

### କୃଷି

ରାଜ୍ୟର ଅର୍ଥନୀତିରେ କୃଷି ପୂର୍ବ ଭୂମି ପୁରୁପୂର୍ଣ୍ଣ ରୂପେ  
ଗ୍ରହଣ କରିଛି । ରାଜ୍ୟର ମୋଟ ଆୟର ଶତକଡ଼ା ୬୦ ଭାଗ

କୃଷିରୁ ଆସିଥାଏ । ଏହା ଛଡ଼ା ବିଭିନ୍ନ କାମ ଧ୍ୟା ପ୍ରକଳ୍ପ  
ଲୋକମାନଙ୍କ ମଧ୍ୟରୁ ଶତକଡ଼ା ୭୫ ଭାଗ ଲୋକଙ୍କର ହାସଲ  
ହେଉଛି କୃଷି । ତେଣୁ କୃଷି ଉତ୍ପାଦନ ଉପରେ ସର୍ବାଧିକ ଧ୍ୟାନ  
ଗୁରୁତ୍ୱ ଆରୋପ କରାଯାଇଛି । ୧୯୬୦-୬୧ରେ ଦେଶର ମାଲ  
କ୍ଷେତ୍ରରେ ବିଭିନ୍ନ କୃଷି ଉତ୍ପାଦନ ସୋନମା ନିମନ୍ତେ ୨'୫୮ କୋଟି  
ଟଙ୍କାର ବ୍ୟୟ ବରାଦ ରହିଥିଲା । ୧୯୬୧-୬୨ରେ ଏ ବ୍ୟୟ ୧୧  
ପରିମାଣ ୩'୦୨ କୋଟି ଟଙ୍କାକୁ ବୃଦ୍ଧି କରାଯାଇଛି । ଉତ୍ପାଦନ  
ବୃଦ୍ଧି ଉଦ୍ଦେଶ୍ୟରେ ଜଳସେଚନ ବ୍ୟବସ୍ଥାର ବ୍ୟାପକ ପ୍ରସାର କରା  
ଯାଇଛି । ତଦନୁଯାୟୀ ରାଜ୍ୟର ବିଭିନ୍ନ ସ୍ଥାନରେ ଥିବା ଗୋଷ୍ଠୀ  
ଓ ଗଡ଼ିଆଗୁଡ଼ିକୁ ନିକଟବର୍ତ୍ତୀ କେନାଲ ଓ ନଦୀ ମାନ ସହିତ ସଂଯୁକ୍ତ  
କରାଯିବ । ଏହାଦ୍ୱାରା ଉଚ୍ଚ ଯୋଗ୍ୟତା ଉପରେ ବର୍ଷା ଋତୁରେ  
ଜଳରେ ପରିପୂର୍ଣ୍ଣ ହୋଇ ରହିବା ସଙ୍ଗେ ସଙ୍ଗେ ହଜାର ହଜାର  
ଏକର ଗୁଣ ଜମିରେ ଜଳସେଚନ କରାଯାଇ ପାରିବ । କୃଷି  
ବିକାଶ ନିମନ୍ତେ ଅଧିକ ଅମଳକ୍ଷମ ବିହନ ବ୍ୟବହାର, ଉନ୍ନତ କୃଷି  
ପ୍ରଣାଳୀର ଅବଲମ୍ବନ, ଅର୍ଥକର ଫସଲର ପ୍ରସାର, ପ୍ରଯୋଗମୟ  
କୃଷି ଉପକରଣର ଉତ୍ପାଦନ ଏବଂ ସର୍ବୋପରି କୃଷକମାନଙ୍କ ମଧ୍ୟରେ  
ଶିକ୍ଷାର ପ୍ରସାର ପ୍ରତି ବିଶେଷ ଗୁରୁତ୍ୱ ଦିଆଯାଇଛି ।

୧୯୬୦-୬୧ ମସିହାରେ ଅଧିକ ଅମଳକ୍ଷମ ବିହନ, ଉନ୍ନତ  
କୃଷି ଉପକରଣ ଓ ଯନ୍ତ୍ରପାତିର ବ୍ୟବହାର ସାଙ୍ଗକୁ ଏକାଧିକ ପଦ  
ଗୁଣ ଫଳରେ ଉତ୍ପାଦନ ୫୪ ଲକ୍ଷ ଟନ୍ ହେବ ବୋଲି ଆଶା କରା  
ଯାଇଛି । ଗତ ବର୍ଷ ୨'୫୬ ଲକ୍ଷ ହେକ୍ଟର ଜମିରେ ଅଧିକ ଅମଳ-  
କ୍ଷମ ଧାନ ଗୁଣ କରାଯାଇଥିଲା ।

ଉନ୍ନତ ବିହନ ଓ ଅଧିକ ଜମିରେ ଉନ୍ନତ କୃଷି ପ୍ରଣାଳୀ ଅବଲମ୍ବନ  
ଦ୍ୱାରା ଛୋଟ, ଚୈନବାଳ ଓ ଆଖୁ ଭଳି କେତେକ ମୁଖ୍ୟ ଅର୍ଥକର  
ଫସଲର ଉତ୍ପାଦନ ବ୍ୟାପକ ବୃଦ୍ଧି ପାଇଛି । ୧୯୬୦-୬୧ ମସିହାରେ  
୪'୧୦ ଲକ୍ଷ ଗାଣ୍ଡି ଛୋଟ ଓ ମେଣ୍ଡା ଉତ୍ପାଦିତ ହୋଇଥିବା ବେଳେ  
୨'୧୪ ଲକ୍ଷ ଟନ୍ ଚୈନବାଳ ଉତ୍ପାଦିତ ହୋଇ ଥିବାର ହିସାବ କରା  
ଯାଇଛି । ଏହିପରି ଗତବର୍ଷ ୨'୩୬ ଲକ୍ଷ ଟନ୍ ଆଖୁ ଉତ୍ପାଦିତ  
ହୋଇଥିଲା ।

ତେଜାନାଳ, ଗଞ୍ଜାମ ଓ ବରଗଞ୍ଜର ଜିଲ୍ଲାରେ ମାଟି ଛୋଟ  
ସୂକ୍ଷ୍ମ ଉନ୍ନୟନ ସଂସ୍ଥା ଗଠନ କରାଯାଇଛି । ଛୋଟ ଛୋଟ ମାଟି  
ଉତ୍ପାଦନ କୃଷି ମହୁରୀଆମାନଙ୍କ କଲ୍ୟାଣ ନିମନ୍ତେ ଏକାଧିକ କୃଷି  
ସଂସ୍ଥା କଟକ ଓ କେନ୍ଦୁଝର ଜିଲ୍ଲାରେ ମଧ୍ୟ ଗଠନ କରାଯାଇଛି ।

ମଧ୍ୟମ ଜଳସେଚନ ଯୋଜନା

ରାଜ୍ୟରେ ବିଭିନ୍ନ ଅଞ୍ଚଳରେ କାର୍ଯ୍ୟକାରୀ ହେଉଥିବା ୧୨ ଗୋଟି ମଧ୍ୟମ ଜଳସେଚନ ଯୋଜନା ମଧ୍ୟରୁ କେତୋଟିର ନିର୍ମାଣ କାର୍ଯ୍ୟ ସମ୍ପୂର୍ଣ୍ଣ ହୋଇଛି ଓ ଅବଶିଷ୍ଟ ଯୋଜନାର କାର୍ଯ୍ୟ ଚାଲିଛି । ଏଗୁଡ଼ିକ ହେଲା: ପୁରୀ ଜିଲ୍ଲାର ସାନିଆ, ବୁଢ଼ାବୁଢ଼ାଆଣା ଓ ଡାହୁଡ଼ା; ଗଊମ ଜିଲ୍ଲାର ଯୋଡ଼ାହାଡ଼, ଧନେଇଁ, ହୀରାଧାର-ବାଟି, ବାଗୁଆ ଓ ବାହୁଡ଼ାର ପ୍ରଥମ ପର୍ଯ୍ୟାୟ; ଡେଙ୍କାନାଳ ଜିଲ୍ଲାର ଦେରଜଙ୍ଗ; ପୁଲଘାଣା ଜିଲ୍ଲାର ସାବୁଡ଼ି; ସୁନ୍ଦରଗଡ଼ ଜିଲ୍ଲାର ପିତାମାହାର ଓ ବରାହାଣି ଜିଲ୍ଲାର ଉଦେଇ ।

ସାନିଆ ଜଳସେଚନ ଯୋଜନା ମାଧ୍ୟମରେ ଚଳିତ ରବି ଋତୁରେ ୧,୦୦୦ ଏକର ଜମିରେ ଜଳସେଚନର ବ୍ୟବସ୍ଥା କରାଯାଇଛି । ୧୯୬୭-୬୭ ରେ ଶେଷ ହୋଇଥିବା ସାଇଟି ପରିକଳ୍ପନା ଖର୍ଚ୍ଚ ଋତୁରେ ୪୦,୦୦୦ ଏକର ଓ ରବି ଋତୁରେ ୧୫,୦୦୦ ଏକର ଜମିକୁ ଜଳ ଯୋଗାଇଛି । ବୁଢ଼ାବୁଢ଼ାଆଣା ଜଳସେଚନ ପରିକଳ୍ପନା ବର୍ତ୍ତମାନ ଖର୍ଚ୍ଚ ଶୁଣ୍ଠି କରାଯାଇଥିବା ୬,୫୦୦ ଏକର ଜମିକୁ ଓ ରବି ଫସଲ କରାଯାଇଥିବା ୨,୭୦୦ ଏକର ଜମିକୁ ଜଳସେଚନ କରାଯାଇଛି । ୧୯୬୯-୭୦ ମସିହାରେ ଧନେଇଁ ଜଳସେଚନ ପରିକଳ୍ପନା ମାଧ୍ୟମରେ ମଧ୍ୟ ଖର୍ଚ୍ଚ ଶୁଣ୍ଠି କରାଯାଇଥିବା ୯,୫୦୦ ଏକର ଜମି ଏବଂ ରବିଶୁଷ୍ଟ କରାଯାଇଥିବା ୩,୫୦୦ ଏକର ଜମିରେ ଜଳସେଚନ କରାଯାଇଛି । ୧୯୬୯-୭୦ ମସିହାରେ ଡାହୁଡ଼ା ଜଳସେଚନ ପରିକଳ୍ପନା ଦ୍ଵାରା ଖର୍ଚ୍ଚ ଶୁଣ୍ଠି କରାଯାଇଥିବା ୮,୨୦୦ ଏକର ଏବଂ ରବି ଶୁଷ୍ଟ କରାଯାଇଥିବା ୧,୦୦୦ ଏକର ଜମିରେ ଜଳସେଚନ କରାଯାଇଥିଲା । ୧୯୬୯-୭୦ ମସିହାରେ ବାହୁଡ଼ା ଜଳସେଚନ ଯୋଜନାର ପ୍ରଥମ ପର୍ଯ୍ୟାୟରେ ଖର୍ଚ୍ଚ ଶୁଣ୍ଠି କରାଯାଇଥିବା ୯,୦୦୦ ଏକର ଜମି ଓ ରବିଶୁଷ୍ଟ କରାଯାଇଥିବା ୧୫,୦୦୦ ଏକର ଜମିରେ ଜଳସେଚନ କରାଯାଇଥିଲା । ହୀରାଧାରବାଟି ପରିକଳ୍ପନା ମାଧ୍ୟମରେ ୧୯୬୯-୭୦ ମସିହାରେ ଖର୍ଚ୍ଚ ଶୁଣ୍ଠି କରାଯାଇଥିବା ୧୧,୫୦୦ ଏକର ଏବଂ ରବିଶୁଷ୍ଟ କରାଯାଇଥିବା ୫୪୦ ଏକର ଜମିରେ ଜଳସେଚନ କରାଯାଇଥିଲା । ସନ୍ଧ୍ୟାନ୍ୟ ପରିକଳ୍ପନା ଗୁଡ଼ିକର ଗାଈରେ ଅଗ୍ରଗତି ଲକ୍ଷ୍ୟ କରାଯାଇଅଛି ।

ବୁଢ଼ାବୁଢ଼ା ଜଳସେଚନ ଯୋଜନା

୧। ହୀରାଧାର ଯୋଜନା:—ହୀରାଧାର ଜଳ ବିଦ୍ୟୁତ୍ ଯୋଜନା ଯୋଜନା ଏକ ପୁରୁଷ୍କୃତ ଯୋଜନା । ସମ୍ବଲପୁର ସହର ନିକଟରେ ହୀରାଧାରରେ ଏହି ଯୋଜନାଟି ନିର୍ମିତ ହୋଇଛି । ଏହି ଯୋଜନା ଯୋଜନା ୨୨,୮୯'୯୪ ଲକ୍ଷ ଟଙ୍କା ଅଟକଳ ହୋଇଥିବା ସ୍ଥଳେ ୧୯୬୯-୭୦ ମସିହା ସୁଦ୍ଧା ୨୫,୩୮'୭୪ ଲକ୍ଷ ଟଙ୍କା ଖର୍ଚ୍ଚ ହୋଇଛି ।

୧୯୬୯-୭୦ ମସିହା ସୁଦ୍ଧା ଏହି ଯୋଜନାଦ୍ଵାରା ଖର୍ଚ୍ଚ ୩୬୪,୪୫୦ ଏକର ଓ ରବି ଋତୁରେ ୨୨୨,୦୦୦ ଏକର ଜମିରେ ଜଳସେଚନ ହୋଇ ପାରିଛି । ଏହି ଯୋଜନାଟି ସମ୍ପୂର୍ଣ୍ଣ ଖର୍ଚ୍ଚ ଋତୁରେ ୪,୦୫,୦୦୦ ଏକର ଜମିରେ ଜଳସେଚନ କରାଯାଇଛି ।

୨। ମହାନଦୀ ତ୍ରିକୋଣରମି ଜଳସେଚନ ଯୋଜନା—ଏହି ଯୋଜନାଟି ୨ଟି ପର୍ଯ୍ୟାୟରେ ବିଭକ୍ତ । ପ୍ରଥମ ପର୍ଯ୍ୟାୟରେ ଯୋଜନା ଓ ବିଭାଜିତ ଆନିକଟ୍ ଦ୍ଵାରା ସଂପ୍ରସାରଣ କରାଯିବା ସହ ଯୋଜନା କେନ୍ଦ୍ରଗୁଡ଼ିକର ମଧ୍ୟ ସଂପ୍ରସାରଣ କରାଯିବ । ଦ୍ଵିତୀୟ ପର୍ଯ୍ୟାୟରେ ମୁଞ୍ଚିକାଠାରେ ମହାନଦୀରେ ଆନିକଟ ନିର୍ମାଣ କରାଯାଇ କେନ୍ଦ୍ର ପୁରୀ ଜିଲ୍ଲାରେ ଜଳସେଚନ ନିମନ୍ତେ ନୂଆ କେନାଲ ନିର୍ମାଣ କରାଯିବ । ଏହି ଯୋଜନାର ସଂଶୋଧିତ ଅଟକଳର ପରିମାଣ ୬୮,୩୮'୦୭ ଲକ୍ଷ ଟଙ୍କା ଥିବା ସ୍ଥଳେ ୧୯୬୯-୭୦ ମସିହା ୩୯,୮୦'୯୦ ଲକ୍ଷ ଟଙ୍କା ବ୍ୟୟ ହୋଇଛି । ଗତବର୍ଷ ସୁଦ୍ଧା ଏହି ଯୋଜନା ଦ୍ଵାରା ଖର୍ଚ୍ଚ ଋତୁରେ ୫୮୯,୦୦୦ ଏକର ଓ ରବି ଋତୁରେ ୧୮୫'୭୪୦ ଏକର ଜମିରେ ଜଳସେଚନ ହୋଇ ପାରିଛି । ଏହି ଯୋଜନାଟି ସମ୍ପୂର୍ଣ୍ଣ ହେଲେ ଖର୍ଚ୍ଚ ଋତୁରେ ୧,୦୦୦,୦୦୦ ଏକର ଓ ରବି ଋତୁରେ ୬୭୭,୦୦୦ ଏକର ଜମିରେ ଜଳସେଚନ ହୋଇ ପାରିବ ।

୩। ସାଇଦା ଯୋଜନା—କେନ୍ଦୁଝର ଜିଲ୍ଲାର ହଦଗଡ଼ ଗ୍ରାମ ନିକଟରେ ଏହି ଜଳସେଚନ ଯୋଜନାଟି ନିର୍ମିତ ହୋଇଛି । ଏହି ଯୋଜନାରେ ମୋଟରେ ୧୩,୦୭'୬୮ ଲକ୍ଷ ଟଙ୍କା ଖର୍ଚ୍ଚ ହେବ । ୧୯୬୯-୭୦ ମସିହା ୧୩,୬୭.୨୦ ଲକ୍ଷ ଟଙ୍କା ଖର୍ଚ୍ଚ ହୋଇଛି । ଏହି ଯୋଜନାଟି ସମ୍ପୂର୍ଣ୍ଣ ହେଲେ ଖର୍ଚ୍ଚ ଋତୁରେ ୧୧୩,୦୦୦ ଏକର ଓ ରବି ଋତୁରେ ୪୦,୦୦୦ ଏକର ଜମିରେ ଜଳସେଚନ ହୋଇ ପାରିବ ।

ଉପାଦାନସେବନ

ଉପାଦାନସେବନ କାର୍ଯ୍ୟକୁ ତୁରାନ୍ତର କରିବା ନିମନ୍ତେ ୪୭୧ ଗୋଟି ପରିକଳ୍ପନାକୁ ହାତକୁ ନିଆଯାଇଥିଲା । ସେଥିମଧ୍ୟରୁ ୧୯୬୯-୭୦ ମସିହାରେ ୨୧ ଟି ପରିକଳ୍ପନାର କାର୍ଯ୍ୟ ଏଡ, ଟି. ଭାଇନର ମୂଲ୍ୟାୟିତ ଯୋଗୁ ତହଲ ନହେବାକୁ ସେସବୁ ଯୋଜନା ଗୁଡ଼ିକୁ ପୁରାପୁରି କାନ୍ଦ ଦିଆଗଲା । ଅବଶିଷ୍ଟ ୪୦୦ ପରିକଳ୍ପନା ମଧ୍ୟରୁ ୩୧୪ ଟି ପରିକଳ୍ପନାର କାର୍ଯ୍ୟ ଶେଷ ହୋଇଗଲାଣି ଏବଂ ୨୫୫ ଗୋଟି ପରିକଳ୍ପନାକୁ ୧୯୬୮-୬୯ ମସିହା ଶେଷ ସୁଦ୍ଧା ବିଦ୍ୟତ ଯୋଗାଇ ଦିଆଯାଇ କାର୍ଯ୍ୟକାରୀ କରାଯାଇଛି । ଏହାଛଡ଼ା ତତ୍ପର୍ଯ୍ୟ ଯୋଜନା କାଳର ଦୁଇବର୍ଷ ମଧ୍ୟରେ ୩୫୫ଟି ପରିକଳ୍ପନାକୁ ହାତକୁ ନିଆଯାଇ କାର୍ଯ୍ୟକାରୀ କରାଯାଇଛି । ୪୩୫ ଟି ପରିକଳ୍ପନା ମଧ୍ୟରୁ ଏପର୍ଯ୍ୟନ୍ତ ହାତକୁ ନିଆଯାଇଥିବା ପରିକଳ୍ପନା ଗୁଡ଼ିକ ମଧ୍ୟରୁ ୧୯୬୯-୭୦ ମସିହା ମଧ୍ୟରେ ୩୭୩ ଟି ପରିକଳ୍ପନାର କାର୍ଯ୍ୟସମ୍ପୂର୍ଣ୍ଣ କରାଯାଇଛି ଓ ୧୯୭୦-୭୧ ମସିହାରେ ୬୨୫ଟି ପରିକଳ୍ପନାର କାର୍ଯ୍ୟ ଶେଷହୋଇ ହେବ । ୧୯୬୯-୭୦ ମସିହାର ଶେଷ ଦେହକୁ ୩୧୨ ଟି ପରିକଳ୍ପନାକୁ ବିଦ୍ୟତ ଯୋଗାଇ ଦିଆଯାଇ କାର୍ଯ୍ୟକାରୀ କରାଯାଇଥିଲା । ୧୯୬୯-୭୦ ମସିହାରେ ସଂପୂର୍ଣ୍ଣ କରାଯାଇଥିବା ୩୭୩ ଟି ପରିକଳ୍ପନା ୩୩୩, ୩୫୦ ଏବଂ କର୍ମକୁ କଳସେବନ କରିବା ନିମନ୍ତେ ସମ୍ପର୍କିତା ପ୍ରକ୍ରେ କେବଳମାତ୍ର ୭,୭୮୦ ଏବଂ କର୍ମକୁ କଳସେବିତ କରାଯାଇଛି ।

ସମବାୟ

ଗ୍ରାମ୍ୟ ଅର୍ଥନୀତିକୁ ସୁଦୃଢ଼ କରିବା ସଙ୍ଗେ ସଙ୍ଗେ ଗୁଣାକୁ ପ୍ରଚୁର ପରିମାଣରେ ବୃଦ୍ଧି ସାମାଗ୍ରୀ ଓ ଅନ୍ୟାନ୍ୟ ଉପକରଣ ଯୋଗାଇଦେବା ନିମନ୍ତେ ସମବାୟ ଆନ୍ଦୋଳନର ପ୍ରସାର ଏକାନ୍ତ ପ୍ରୟୋଜନୀୟ । ଏହାକୁ ଲକ୍ଷ୍ୟରେ ରଖି, ବିଶେଷ କରି ଛୋଟ ଛୋଟ ଗୁଣା ଏବଂ ବୃଦ୍ଧିକାରୀ ଶ୍ରେଣୀର ଦୁଃସ୍ଥ ଲୋକମାନଙ୍କ ଉପକାର ନିମନ୍ତେ ଉତ୍ତମାଚିତ୍ତ ରସାବନ ଅଭିମୁଖ୍ୟ କରିବା ଉଦ୍ଦେଶ୍ୟରେ ସମବାୟ ଉଣ ସଂଗଠନ, ଉତ୍ତମାଚି ଓ ସେ-ସଂକ୍ରାନ୍ତ ନିୟମାବଳୀର ପରିବର୍ତ୍ତନ କରାଯାଇଛି ।

୧୯୭୦-୭୧ ସମବାୟ ବର୍ଷ ମଧ୍ୟରେ କେନ୍ଦ୍ରୀୟ ସମବାୟ ବ୍ୟାଙ୍କ ସ୍ୱଳ୍ପ ଓ ମଧ୍ୟମ ମିଆଦୀ ଉଣ ବାବଦରେ ୮ କୋଟି ୭୦ ଲକ୍ଷ ଟଙ୍କା ମଂଚୁର କରିଥିଲେ । ସେଥି ମଧ୍ୟରୁ ୧ କୋଟି

୩୫ ଲକ୍ଷ ଟଙ୍କା ସାର, ବିହନ ଓ କାଟନାଶକ ଔଷଧ ଆକାରରେ ଦିଆଯାଇଥିଲା । ଭୁବନେଶ୍ୱର ବ୍ୟାଙ୍କ ମଧ୍ୟ ୩ କୋଟି ୪୧ ଲକ୍ଷ ଟଙ୍କା ଅର୍ତ୍ତନ ଦେଇଥିଲେ । ସେଥିମଧ୍ୟରୁ ୨୧ ଲକ୍ଷ ଟଙ୍କା ଏ. ପି. ସି. ପରିକଳ୍ପନା ନିମନ୍ତେ ଏବଂ ୨୯୯ ଲକ୍ଷ ଟଙ୍କା ଯୋଜନା ନିର୍ମାଣ ଏବଂ ବୃଦ୍ଧି ସମ୍ପର୍କିତ ଯଥା-ପ୍ରାବୃତ୍ତ ଓ ପମ୍ପସେଟ୍ କରିବା ନିମନ୍ତେ ଦିଆଯାଇଥିଲା । ଅନ୍ତର ଉଦ୍ଦେଶ୍ୟ ଓ କଳସେବନ ଯୋଜନା ନିମନ୍ତେ ମୋଟ ୨୦୦ ଲକ୍ଷ ଟଙ୍କା ବ୍ୟୟକରାଦକୁ ଭିରି କରି ୮ଟି ବୃଦ୍ଧି ପୁନଃ ଅର୍ଥ ଯୋଗାଣ ପରିକଳ୍ପନା ଅନୁମୋଦନ କରାଯାଇଥିଲା ।

ଏହି ପରିକଳ୍ପନାଗୁଡ଼ିକ ନିମନ୍ତେ ଉଚ୍ଚ ବର୍ଷ ମଧ୍ୟରେ ୨୧ ଲକ୍ଷ ଟଙ୍କା ଅର୍ତ୍ତନ ଦିଆଯାଇଛି । ଗୁଣାମାନେ ସେମାନଙ୍କର ଉତ୍ପାଦନ କ୍ରମ ନିମନ୍ତେ ଯେପରି ଭବିଷ୍ୟ ମୂଲ୍ୟ ପାଇ ପାରିବେ ଏବଂ ଅନ୍ୟ ପକ୍ଷରେ ସେମାନେ ସାର, ବିହନ, କାଟନାଶକ ଔଷଧ ଓ ନିତ୍ୟ ବ୍ୟବହାରୀ ସାମାଗ୍ରୀ ଯେପରି ସୁବିଧାରେ ପାଇ ପାରିବେ ସେ ଉଦ୍ଦେଶ୍ୟରେ ୫୩୩ ଟି ଆଞ୍ଚଳିକ ସମବାୟ ବିକ୍ରିକର୍ତା ସମିତି ଲାଭ୍ୟର ବିଭିନ୍ନ କେନ୍ଦ୍ରସ୍ଥଳୀମାନଙ୍କରେ ଗଠନ କରାଯାଇଛି । ୧୯୭୦-୭୧ ରେ କୋରାପୁଟ ଜିଲ୍ଲାରେ ଉତ୍ତମାଚିତ୍ତ ଓ ମାଲକଙ୍ଗ ଗିରିଠାରେ ୨ଟି ନୂଆ ଆଞ୍ଚଳିକ ସମବାୟ ବିକ୍ରିକର୍ତା ସମିତି ରେକିଷ୍ଟାଭୁତ ହୋଇଛି । ବିକ୍ରିକର୍ତା ସମିତିମାନଙ୍କରେ କାର୍ଯ୍ୟକାରୀ ସମନ୍ୱୟ ଲକ୍ଷ୍ୟ କରିବା ନିମନ୍ତେ ଭୁବନେଶ୍ୱରଠାରେ ଏକ ଶୀର୍ଷ ବିକ୍ରିକର୍ତା ସମିତି ଗଠନ କରାଯାଇଛି । ଖାଦ୍ୟ କଳସେବନ ସାଙ୍ଗେକ୍ତୁ ଏହି ଶୀର୍ଷ ବିକ୍ରିକର୍ତା ସମିତି ସମଲପୁର, ବାଲେଶ୍ୱର, କଳାହାଣ୍ଡି, କୋରାପୁଟ ଓ ଗଞ୍ଜାମ ଜିଲ୍ଲାରେ ଧାନ ଓ ସୁନ୍ଦ ସଂଗ୍ରହ ନିମନ୍ତେ ରାଜ୍ୟ ସରକାରଙ୍କର ଏକେଡ଼ ରୂପେ ନିଯୁତ ହୋଇଛି ।

ଖାରଟିମାନଙ୍କୁ ସୁବିଧାରେ ଓ ଭବିଷ୍ୟ ଦଳରେ ନିତ୍ୟବ୍ୟବହାରୀ ସାମାଗ୍ରୀ ବିକ୍ରିକରିବା ନିମନ୍ତେ କଟକ, ପୁରୀ, ବାଲେଶ୍ୱର, ଭୁବନେଶ୍ୱର, ବ୍ରହ୍ମପୁର, ସମଲପୁର ଏବଂ ରାଉରକେଲା ଠାରେ ୫୮ ଟି ଶାଖା ବିକ୍ରୟ କେନ୍ଦ୍ର ସମେତ ୮୫ ଟି ପାଇକାରୀ ଖାରଟି ସମବାୟ ଉତ୍ତମାଚି ଖୋଲାଯାଇଛି । ଶିଳ୍ପପ୍ରସାର କାର୍ଯ୍ୟକ୍ରମ ଅନୁଯାୟୀ ପୂର୍ଣ୍ଣ ପଥର ଖଣିରେ ନିଯୁତ ଶ୍ରମିକ ଓ ହିନ୍ଦୁସ୍ଥାନ ଗସାର୍ କାରଖାନା କର୍ମଚାରୀମାନଙ୍କ ନିମନ୍ତେ ବଡ଼ବିର ଓ ରାଉରକେଲାଠାରେ ନିଯୁତ ପାଇକାରୀ ଖାରଟି ସମବାୟ ଉତ୍ତମା ଖୋଲା ଯାଇଛି ।

ଶିଳ୍ପ

ବର୍ତ୍ତମାନର ସରକାର ତାଙ୍କର ୧୭ ବର୍ଷା ସମ୍ପର୍କିତ କାର୍ଯ୍ୟକ୍ରମ ମଧ୍ୟରେ ରାଜ୍ୟରେ ବୃତ୍ତଶିକ୍ଷାୟନ ନିମନ୍ତେ ଘୋଷଣା କରିଛନ୍ତି । ବିଦ୍ୟାଳୟ ନିମନ୍ତେ ଶ୍ରୀତ୍ରୀ ଗିରିଭୂମି ପ୍ରାପନ କରିବା ସଙ୍ଗେ ସଙ୍ଗେ ସରକାରୀ ଦେସରକାରୀ ଓ ମିଳିତ ଉଦ୍ୟୋଗରେ ଶିଳ୍ପକାରଖାନା-ମାନ ପ୍ରତିଷ୍ଠାକରି ରାଜ୍ୟରେ ଶିଳ୍ପର ବୃତ୍ତିକାଶ ଘଟାଇବା ପାଇଁ ବର୍ତ୍ତମାନର ସରକାର ବ୍ୟବସ୍ଥାକର । ସରକାରୀ ଉଦ୍ୟୋଗରେ ପରିଚ୍ଛିନ୍ନ କର୍ମଚାରୀଙ୍କୁ ଗୁଡ଼ିକର ସୁରୁତ୍ତ ଓ ଦକ୍ଷପରିଚ୍ଛଳନା ନିମନ୍ତେ ସେଥିରୁ ସଂସ୍ଥାକୁ ପୂର୍ବାପେକ୍ଷା ଅଧିକ ସ୍ୱାଧୀନତା ଦିଆଯିବ । ଶିଳ୍ପ କର୍ମଚାରୀଙ୍କର, ଯଥା-ଶିଳ୍ପ ଉତ୍ପାଦନ କର୍ମଚାରୀଙ୍କର ଓ ସରକାର କର୍ମଚାରୀଙ୍କର ପ୍ରଚ୍ଛୁତିର ସଂପ୍ରସାରଣ କରାଯିବ । ଯେ ସଙ୍ଗେ ସେସବୁକୁ ଅଧିକ କାର୍ଯ୍ୟକ୍ରମ କରାଯିବ ।

୧୯୨୦-୨୧ ମସିହାରେ ଓଡ଼ିଶାରେ ଦୁଇ ଶିଳ୍ପ ପ୍ରସାର କ୍ଷେତ୍ରରେ ବ୍ୟାପକ ଅଗ୍ରଗତି ଘଟିଛି । ୭୦ କୋଟି ଟଙ୍କା ବ୍ୟୟରେ ନିର୍ମିତହେବାକୁ ଯାଉଥିବା ତାଳଚେର ସାରକାରଖାନାର କାର୍ଯ୍ୟ ଘର ହୋଇଯାଇଛି । ରାଜ୍ୟସରକାର ଉଚ୍ଚ ସାରକାରଖାନା ନିମନ୍ତେ ବିନାମୂଲ୍ୟରେ ୮୦୦ ଏକର ଜମି ଓ ଅନ୍ୟାନ୍ୟ ସୁବିଧା-ସୁଯୋଗ ଗିରୀଧରରେ ଯୋଗାଇଦେବା ନିମନ୍ତେ କେନ୍ଦ୍ର ସରକାରକୁ ପୁରୁଷ୍ଟି ଦେଇଛନ୍ତି ।

ଉତ୍ପାଦନ ସମ୍ପର୍କ:—ଏହି ଯୋଜନାଟି ୧୯୨୮-୨୯ ମସିହାରେ ଗର୍ଭକାରୀ ହେବା ଏବଂ ପ୍ରଥମ ପ୍ରକ୍ରିୟାରେ ରାଉରକେଲାଠାରେ ଏହା କାର୍ଯ୍ୟକାରୀ ହେଉଛି । ତତ୍ପରାନ୍ତରେ ୮୩୪ ଏକର ଜମିର ଉପରି ବରାହାର ଶିଳ୍ପ ଉଦ୍ୟୋଗମାନକୁ କଳକାରଖାନା ଘର ପାଇଁ ଦିଆଯିବ ।

ଶିଳ୍ପ ଉତ୍ପାଦନ କର୍ମଚାରୀଙ୍କର ସମ୍ପର୍କ

ରାଜ୍ୟରେ ସମ୍ପର୍କ ନୁହା କାରଖାନା, ବି. ଏ. ସି. କାରଖାନା, ଯୋଗାଣକାରଖାନା କାରଖାନା ଏବଂ ଟାୟାର ଓ ଚିଉଟ୍ କାରଖାନା ପ୍ରାପନ କରିବା ନିମନ୍ତେ ଶିଳ୍ପ ଉତ୍ପାଦନ କର୍ମଚାରୀଙ୍କୁ ଅନୁମତି ଦିଆଯିବ । ଏହାଛଡ଼ା ରାଜ୍ୟରେ ନାଇଲନ୍ ପିଲ୍ଲୀମେଣ୍ଟ ଯାଏଁ ସାରଖାନା ପ୍ରାପନ ନିମନ୍ତେ ନାଇଲନ୍ ପାଇଁ ମଧ୍ୟ ଆବେଦନ ଦିଆଯିବ ।

ସରକାର ସରକାର କୋରାପୁଟ ଜିଲ୍ଲାରେ ଦୈନିକ ୨୦୦ଟିରୁ ଅଧିକ ସରକାରୀ ଗୋଟିଏ କାରଖାନା ପ୍ରାପନ କରିବା ନିମନ୍ତେ

ସରକାର ପ୍ରସଙ୍ଗ, ଅଗଷ୍ଟ—୧୯୨୧

ଅନୁମତି ଦେଇଛନ୍ତି । ଏହି ଜିଲ୍ଲାରେ ଗୋଟିଏ ପଟୋ-ସାରକେର କାରଖାନା ମଧ୍ୟ ପ୍ରାପନ କରାଯାଇଛି ।

ରାଜ୍ୟରେ ନୂତନ ଶିଳ୍ପ କାରଖାନା ପ୍ରତିଷ୍ଠା ବିଷୟରେ ଶିଳ୍ପ ଉଦ୍ୟୋଗମାନକୁ ଉତ୍ସାହିତ କରିବା ଉଦ୍ଦେଶ୍ୟରେ ସରକାର ନୂତନ ଶିଳ୍ପନୀତି ଘୋଷଣା କରିଛନ୍ତି । ଆଣ୍ଡା କରାଯାଏ ଯେ ବଡ଼ ଓ ଛୋଟ ଶିଳ୍ପ କାରଖାନା ପ୍ରାପନ ନିମନ୍ତେ ଶିଳ୍ପପତିମାନେ ରାଜ୍ୟରେ ଅନୁକୂଳ ପରିବେଶ ପାଇ ପାରିବେ ।

କ୍ଷୁଦ୍ର ଶିଳ୍ପ ପ୍ରତିଷ୍ଠା ବିଷୟରେ ଶିଳ୍ପାଞ୍ଚଳ ଓ କଳକାରଖାନାପାଇଁ କୋଠାବାଡ଼ି ନିର୍ମାଣ ଅପରିହାର୍ଯ୍ୟ ଅଟେ । ଏପର୍ଯ୍ୟନ୍ତ କଟକ, କଟକପୁର, ରେହାପଡ଼ା, ତାଳଚେର, ଦେବୀନାଥ, ସମ୍ବଲପୁର, ଝାରସୁଗୁଡ଼ା, ରାଉରକେଲା, ବ୍ରହ୍ମପୁର ଏବଂ ପାରଳାଖେମୁଣ୍ଡି ଶିଳ୍ପାଞ୍ଚଳମାନଙ୍କରେ ଏଭଳି ୧୮୯ ଟି ଘର ନିର୍ମାଣ କରାଯାଇଛି ।

ବିଦ୍ୟୁତ୍

କୃଷି ଉତ୍ପାଦନ ଓ ଶିଳ୍ପ ପ୍ରସାର କାର୍ଯ୍ୟକ୍ରମକୁ ବୃଦ୍ଧି କରିବା ନିମନ୍ତେ ବିଦ୍ୟୁତ୍ ଶକ୍ତିର ଅଭିବୃଦ୍ଧି ଏକାନ୍ତ ପ୍ରୟୋଗନୀୟ । ବର୍ତ୍ତମାନ ରାଜ୍ୟରେ ୫୨୦ ମେଗାଓୟାର୍ ବିଦ୍ୟୁତ୍ ଶକ୍ତି ଉତ୍ପାଦିତ ହେଉଛି ଏବଂ ତତ୍ପରାନ୍ତେ ଯୋଜନା କ୍ଷେତ୍ର ସୁଦ୍ଧା ବାଲିମେଳା ବିଦ୍ୟୁତ୍ ପରି-କଳନା ସଂପୂର୍ଣ୍ଣ ହେଲେ ଏହା ୯୨୦ ମେଗାଓୟାର୍‌କୁ ବୃଦ୍ଧି ପାଇବ ।

ତାଳଚେର ବିଦ୍ୟୁତ୍ ସରକାରୀ ପରିକଳନା ଅନୁଯାୟୀ ତାଳଚେରଠାରୁ କୋଡ଼ା ମଧ୍ୟରେ ୨୦ ଜିଲ୍ଲା ଡୋଲ୍‌ଟ ଶକ୍ତି ବିଶିଷ୍ଟ ୧୪୭ ଜିଲ୍ଲାମିଟର ଦୀର୍ଘ ଏବଂ ତାଳଚେର ଠାରୁ ଯାକପୁରରୋଡ଼ ପର୍ଯ୍ୟନ୍ତ ୧୩୨ ଜିଲ୍ଲା ଡୋଲ୍‌ଟ ଶକ୍ତି ବିଶିଷ୍ଟ ୧୦୩ ଜିଲ୍ଲାମିଟର ଦୀର୍ଘ ବିଦ୍ୟୁତ୍ ସରକାରୀ ଲାଇନ୍ ନିର୍ମାଣ କରାଯିବ । ସଙ୍ଗେ ସଙ୍ଗେ ଶୁଣିପାଡ଼, କୋଡ଼ା ଓ ଯାକପୁର ରୋଡ଼ ଠାରେ ନିର୍ମିତ ଗ୍ରୀଡ଼ ସଂସ୍ଥାପନ ସହିତ ବିଦ୍ୟୁତ୍ ସଂଯୋଗ କରାଯାଇଛି । ୧୯୨୯-୩୦ ସୁଦ୍ଧା ଏହି ଯୋଜନାର କାର୍ଯ୍ୟ ସଂପୂର୍ଣ୍ଣ ହୋଇଛି ।

ବାଲିମେଳା ବିଦ୍ୟୁତ୍ ସରକାରୀ ପରିକଳନା ଅନୁଯାୟୀ ତାଳଚେର ତାପକ ବିଦ୍ୟୁତ୍ କେନ୍ଦ୍ର ସହିତ ବାଲିମେଳା କଳ-ବିଦ୍ୟୁତ୍ କେନ୍ଦ୍ରକୁ ୨୨୦ ଜିଲ୍ଲା ଡୋଲ୍‌ଟ ବିଦ୍ୟୁତ୍ ସରକାରୀ ଲାଇନ୍ ଦ୍ୱାରା ସଂଯୁକ୍ତ କରାଯିବ । ଏହାର ଦୈର୍ଘ୍ୟ ୫୩୦ ଜିଲ୍ଲାମିଟର । ଏହା ଫଳରେ ବାଲିମେଳା-ତାଳଚେର ଓ ହାତୀକୁର୍

ଗୋଟିଏ ଗ୍ରାମ ପରିସର ସ୍ତର ଯୋଗପାରିବ । ତାଳତେର ଓ ବାରିମେଳା ବିଦ୍ୟୁତ୍ କେନ୍ଦ୍ରକୁ ସଂଯୁକ୍ତ କରୁଥିବା ସରବରାହ ଲାଇନର ନିର୍ମାଣ କାର୍ଯ୍ୟ ୧୯୭୨ ସୁଦ୍ଧା ସଂପୂର୍ଣ୍ଣ ହେବା ସଙ୍ଗେ ସଙ୍ଗେ ବାରିମେଳା ଯୋଜନାକୁ ମଧ୍ୟ ବିଦ୍ୟୁତ୍ ଉତ୍ପାଦନ ହୋଇ ପାରିବ । ତାଳତେର ଠାରେ ୧,୦୦୦ ମେଟାଓଫାର୍ ଶକ୍ତି ବିଶିଷ୍ଟ ସୁପର ଥର୍ମାଲ୍ ସେସନ ପ୍ରତିଷ୍ଠା ନିମନ୍ତେ ଅନୁଧ୍ୟାନ କରାଯାଇଛି ।

ବିଦ୍ୟୁତ୍ ସରବରାହ ଓ ପରିବେଷଣ ପରିକଳନା ଅନୁଯାୟୀ ଗାଁ ଗହଳ ସମେତ ଉଠାବତ ସେତନ ଏବଂ ବିଭିନ୍ନ ଶିଳ୍ପ କାରଖାନା ଗୁଡ଼ିକୁ ବିଦ୍ୟୁତ୍ ଶକ୍ତି ଯୋଗାଣ ନିମନ୍ତେ ଟୁଙ୍କ ଓ ପିଡ଼ିର ବିଦ୍ୟୁତ୍ ସରବରାହ ଲାଇନ୍ର ଆବଶ୍ୟକତା ଯଥେଷ୍ଟ ଦେଖି ।

ରାଜ୍ୟ ବିଦ୍ୟୁତ୍ ବୋର୍ଡ ୧୯୭୦-୭୧ ମସିହାରେ ୫୦୦ ଗ୍ରାମ ଓ ୧୮୦ ଟି ଉଠା ବତସେତନ ଯୋଜନାକୁ ବିଦ୍ୟୁତ୍ ଯୋଗାଇ ଦେବା ନିମନ୍ତେ ଲକ୍ଷ୍ୟ ଧାର୍ଯ୍ୟ କରିଥିଲେ । ୧୯୭୧ ମସିହା ଜାନୁଆରୀ ସୁଦ୍ଧା ୪୩୪ ଗ୍ରାମ ଓ ୩୫ ଟି ଉଠା ବତସେତନ ସୁନିଶ୍ଚିତ ବିଦ୍ୟୁତ୍ ଯୋଗାଇ ଦେଇଛନ୍ତି । ୪ର୍ଥ ଯୋଜନାର ଅବଶିଷ୍ଟ ଅଂଶରେ ବାର୍ଷିକ ୩,୫୦୦ ଗ୍ରାମକୁ ବିଦ୍ୟୁତ୍ ଯୋଗାଇ ଦେବାର ଉପାଦାନ ରହିଛି ।

ପରିବହନ ଓ ଯୋଗାଯୋଗ

ପରିବହନ ଓ ଯୋଗାଯୋଗର ସୁବିଧା ଅର୍ଥନୈତିକ ବିକାଶର ଲିଭିଭୁମି । ସରକାରୀ ଓ ଚମକା ଶଶିଠାକୁ ପାରାଦୀପ ବନ୍ଦର ପର୍ଯ୍ୟନ୍ତ ନିର୍ମିତ ୧୪୦ କିଲୋମିଟର ଦୀର୍ଘ ୧ନମର ଏକ୍ସପ୍ରେସ୍ ରାଜପଥ ଲୁହା-ପଥର ପରିବହନ ନିମନ୍ତେ ୧୯୬୯, ଯେବୁଆରୀ ଠାକୁ ଖୋଲିଯାଇଛି । ଏହି ରାଷ୍ଟ୍ରାଟି ସ୍ୱତନ୍ତ୍ରଭାବେ ଲୁହାପଥର ପରିବହନ ସକାଶେ ନିର୍ମାଣ କରାଯାଇଛି । ଏକ୍ସପ୍ରେସ୍ ରାଜପଥରେ ବାର୍ଷିକ ୩୩୩ ୪ନିୟୁଟ ବର୍ କୁହାପଥର ପରିବହନ କରାଯାଇପାରିବ ବୋଲି ଅଟକଳ କରାଯାଇଛି । ବିଦେଶକୁ ଏହି ଲୁହାପଥର ଉତ୍ତାମ ଦ୍ୱାରା ଦେଶ ପାଇଁ ଆବଶ୍ୟକ ହେଉଥିବା ବୈଦେଶିକ ମୁଦ୍ରା ଅର୍ଜନ କରିବାରେ ସାହାଯ୍ୟ କରିବ । ଲୁହାପଥର ପରିବହନ ଉପରେ ବସାଯାଇଥିବା ମାସୁର ବାବଦକୁ ସରକାର ଯଥେଷ୍ଟ ଆସ୍ତ କରି ପାରିଛନ୍ତି । ୧୯୭୦ ଅପ୍ରେଲ ପହିରାଠାକୁ ଡିସେମ୍ବର ଶେଷ ସୁଦ୍ଧା ୩୬'୯୪ ଲକ୍ଷ ଟଙ୍କା ମାସୁର ଆଦାନ କରାଯାଇଛି । କେନ୍ଦ୍ରର କିରୁର ପାହାଡ଼ିଆ ଅଞ୍ଚଳ ଓ କଟକ କିରୁର ଟ୍ରିକୋଣ ଭୂମି ଅଞ୍ଚଳ ଦେଇ ଏହି ରାଷ୍ଟ୍ରା ଯାଇଥିବାରୁ

ଏହାର ପାର୍ଶ୍ୱବର୍ତ୍ତୀ ଅଞ୍ଚଳଗୁଡ଼ିକ ଭାରତମେ ବିକାଶର ପରିପାତନ ଏସବୁ ଅଞ୍ଚଳର ଉତ୍ପାଦିତ ବ୍ରହ୍ମ୍ୟ ଏହି ରାଜପଥରେ ଉତ୍ତମ ଶିଳାଞ୍ଚଳରେ ପହଞ୍ଚିପାରିବ । ଏସବୁ ବ୍ୟତୀତ, ମହତ୍ତ୍ୱପୂର୍ଣ୍ଣ ଚଳାଚଳ ଯୋଗୁଁ ନିୟୁତ୍ରିର ସୁବିଧାସୁଯୋଗ ମଧ୍ୟ ନିର୍ମାଣ ନିମନ୍ତେ ଉପରେ ରାଜ୍ୟର ଅର୍ଥନୈତିକ ସମୃଦ୍ଧି ପାଇଁ ଏକ୍ସପ୍ରେସ୍ ରାଜପଥ ବିଶେଷ ସହାୟକ ହୋଇଛି ।

ଗସ୍ତା ପରିବହନ

ଓଡ଼ିଶା ରାଷ୍ଟ୍ରା ପରିବହନ କମ୍ପାନୀ ଓ ରାଜ୍ୟ ପରିବହନ କର୍ମଚରୀରେ ରାଜ୍ୟ ସରକାର ଓଡ଼ିଶାରେ ଏକ ସମନ୍ୱିତ ରାଜ୍ୟ ପରିବହନର ବ୍ୟବସ୍ଥା କରିଛନ୍ତି । ରାଜ୍ୟ ପରିବହନ ସଂସ୍ଥା ୨୯ ବର୍ଷ ତଳେ ସଙ୍ଗଠିତ ହୋଇଥିଲା । ପୁଲବାଣୀ, ରଘାନ, ଗୁଣା କଟକ କିରୁର କେତେକ ଅଂଶକୁ ବାଦଦେଲେ ଅବଶିଷ୍ଟ ଅଞ୍ଚଳର ରାଜ୍ୟ ପରିବହନ ସଂସ୍ଥା ବସ ଚଳାଚଳ କରାଉଛନ୍ତି । ଅବଶିଷ୍ଟ ଅଞ୍ଚଳରେ ଓଡ଼ିଶା ରାଷ୍ଟ୍ରା ପରିବହନ କମ୍ପାନୀ ନିର୍ମିତେବୁର ବସ ଚଳାଚଳ ହେଉଛି । ରାଜ୍ୟ ପରିବହନ ସଂସ୍ଥା ୨୬,୭୮୧ କିଲୋମିଟର ବିଶିଷ୍ଟ ୨୪୦ ଗୋଟି ରାଷ୍ଟ୍ରାରେ ବସ ଚଳାଚଳ କରାଉଛନ୍ତି । ସୁଦ୍ଧା ରୂପେ ବସ ଚଳାଚଳ ପାଇଁ ୪୫୮ ଗୋଟି ବସ ଆବଶ୍ୟକ ହେବେ ବେଳେ ରାଜ୍ୟ ପରିବହନ ସଂସ୍ଥାର ୪୧୬ ଗୋଟି ବସ ରହି ୧୯୭୦-୭୧ ମସିହାରେ ନିମ୍ନଲିଖିତ ନୂତନ ରାଷ୍ଟ୍ରାରେ ବସ ଚଳାଚଳ ଆରମ୍ଭ କରାଯାଇଛି । (୧) ଭଦ୍ରଖ-କଟକ (୨) କଟକ ପାଟଣା-କୋଡ଼େର (୩) ଉଦାଳପାଟଣା-ତୁରୁପୁର (୪) କଟକ-କାକଟପୁର ଓ (୫) ବରଘଣା-ସର୍ବତ୍ରମା ବସ କିରୁର ସଦର ମହକୁମାକୁ ରାଜଧାନୀ ସହିତ ଏକ୍ସପ୍ରେସ୍ ମଧ୍ୟ ଯୋଗେ ସଂଯୋଗ କରାଯାଇଛି । ବଡ଼ ବଡ଼ ବସଷାଞ୍ଚଳରେ ଯାତ୍ରୀମାନଙ୍କ ସୁବିଧା ନିମନ୍ତେ 'ଓ' ଚଳାଚଳ'ର ବ୍ୟବସ୍ଥା କରାଯାଇଛି ।

ରେଳ ପରିବହନ

(୧) ତାଳତେର-ବିମଳାଗଡ଼ ରେଳ ସଂଯୋଗ-ତାଳତେର-ବିମଳାଗଡ଼ ରେଳପଥର ସର୍ବେ କାର୍ଯ୍ୟ ୧୯୬୦ ମସିହା ଡିସେମ୍ବର ମାସ ଶେଷ ସୁଦ୍ଧା ସଂପୂର୍ଣ୍ଣ ହୋଇଥିଲା । ରେଳପଥର ନିର୍ମାଣ କାର୍ଯ୍ୟ ଆରମ୍ଭ କରିବା ନିମନ୍ତେ ତାଳତେର ସରକାରୀ ଅରକୃଷ୍ଣର ଅନୁରୋଧ କରାଯାଇଛି ।

(୨) କଟକ-ପାରାଦୀପ ରେଳ ସଂଯୋଗ-କଟକ-ପାରାଦୀପ ରେଳପଥର ନିର୍ମାଣ କାର୍ଯ୍ୟ ଆଗେଇ ଚାଲିଛି । ୧୯୬୨ ମସିହା ଶେଷ ସୁଦ୍ଧା ଏହା ସଂପୂର୍ଣ୍ଣ ହେବବୋଲି ଆଶା କରାଯାଇଛି ।



ସମାଜ ସେବା

ଶିକ୍ଷା:—ଶିକ୍ଷା କ୍ଷେତ୍ରରେ ଆମ ରାଜ୍ୟରେ ଜନଶଃ ଉକ୍ତି  
 ୩,୫୦୦ ୧୯୨୯-୩୦ ଓ ୧୯୩୦-୩୧ ମସିହା ମଧ୍ୟରେ  
 ପ୍ରାଥମିକ ସ୍କୁଲ ଶିକ୍ଷକମାନଙ୍କୁ ନିଯୁକ୍ତି ଦିଆଯାଇଛି ।  
 ପ୍ରାଥମିକ ସ୍କୁଲ ଶିକ୍ଷକମାନଙ୍କୁ ବାସଗୃହ ଯୋଗାଇ ଦେବା  
 ପଦକ୍ଷେପମାନ ନିଆଯାଇଥିଲା । ସାହାଯ୍ୟପ୍ରାପ୍ତ ମଧ୍ୟ-  
 ବିଦ୍ୟାଳୟ ବିଦ୍ୟାଳୟକୁ ଆର୍ଥିକ ସାହାଯ୍ୟ ଦିଆଯିବା ବ୍ୟବସ୍ଥା ଅବ୍ୟାହତ  
 ରହିଛି । ମଧ୍ୟ ଇ-ରାଜୀ ବିଦ୍ୟାଳୟଗୁଡ଼ିକର ପାଠାଗାର ପାଇଁ  
 ଉପକରଣ ଓ ଛାତ୍ରବାସ ଗୃହ ଉତ୍ପାଦି ଅଭାବ ରହିଛି । ଏହିସବୁ  
 ପଦକ୍ଷେପ ଲାଗୁ କରିବା ଲକ୍ଷ୍ୟରେ ସରକାରୀ ପାଇଁ ଉଦ୍ୟମ କରା-  
 ଯାଉଛି । ସୁରକ୍ଷା କିରୀଟ କଳିଙ୍ଗା ଠାରେ ଗୋଟିଏ ମାଧ୍ୟମିକ  
 ଶିକ୍ଷା କେନ୍ଦ୍ର ଖୋଲିବା ନିମନ୍ତେ ଡି: ଏ: ଡି: ଟ୍ରଷ୍ଟକୁ ଉତ୍ତର ଟଙ୍କା ।  
 ଟ୍ରଷ୍ଟ ଦିଆଯାଇଛି । ୧୯୨୯-୩୦ ମସିହାରେ ୨୨୦ ଗୋଟି  
 ଉଚ୍ଚ ଇ-ରାଜୀ ବିଦ୍ୟାଳୟକୁ ଗ୍ରାଣ୍ଟ-ଇନ୍-ଏଡ୍ ଦିଆଯିବା, ୫ଗୋଟି  
 ଉଚ୍ଚ ଇ-ରାଜୀ ସ୍କୁଲ ଖୋଲିବା ଓ ୧୯୦ ଜଣ ଅଧିକ ଶିକ୍ଷକ ନିଯୁକ୍ତି ବାବଦରେ  
 ୧୨୮୯ ଟଙ୍କା ବ୍ୟୟ ଚଳାଯାଇଥିଲା । ୧୯୩୦-୩୧ ମସିହାରେ  
 ଡିଜିଟ ଦେପାର୍ଟମେଣ୍ଟ କଲେଜକୁ ସାହାଯ୍ୟ ଦେବା ସଙ୍ଗେ  
 ସଙ୍ଗେ ଗୋଟି ସାହାଯ୍ୟପ୍ରାପ୍ତ କଲେଜ ଯଥା: ବ୍ରହ୍ମପୁରସ୍ଥିତ  
 ଶିକ୍ଷକ କଲେଜ, ଚନ୍ଦ୍ରଶିଳା କଲେଜ ଓ ବରଗଡ଼ସ୍ଥିତ ପଞ୍ଚାୟତ  
 କଲେଜ ସରକାର ହାତକୁ ନେଇଛନ୍ତି । ୧୯୩୦-୩୧ ମସିହାରେ  
 ଉଚ୍ଚ ଇ-ରାଜୀ ବିଦ୍ୟାଳୟଗୁଡ଼ିକୁ ୭୦ ଲକ୍ଷ ଟଙ୍କାର ସାଧାରଣ ଗ୍ରାଣ୍ଟ  
 ମଧ୍ୟରୁ ବରାଯିବା ବ୍ୟତୀତ କେତେକ କ୍ଷେତ୍ରରେ ସ୍ୱତନ୍ତ୍ର ଗ୍ରାଣ୍ଟ ମଧ୍ୟ  
 ଦିଆଯାଇଥିଲା ।

ସ୍ୱାସ୍ଥ୍ୟ:—ବିଭିନ୍ନ ଦଶବର୍ଷ ମଧ୍ୟରେ ରାଜ୍ୟରେ ଦ୍ୱାଦଶ ଡିକ୍ଟିରୀ  
 ସୁଯୋଗ ଉଲ୍ଲେଖଯୋଗ୍ୟ ଭାବେ ସଂପ୍ରସାରିତ ହୋଇଛି ।  
 ବଡ଼, ବୁର୍ଲା ଓ ବ୍ରହ୍ମପୁର ଠାରେ ରହିଥିବା ଗୋଟି ଡିକ୍ଟିରୀ  
 କଲେଜରେ ବାର୍ଷିକ ଉପକ୍ରମ ଛାତ୍ର ନାମଲେଖାଇ ପାରିବେ ।  
 ଡିକ୍ଟିରୀ କଲେଜଗୁଡ଼ିକୁ ଶିକ୍ଷକ ଓ ସଦର ମହକୁମା ହାସପିଟାଲ-  
 ଗୁଡ଼ିକୁ ବିଭେଦିତ ଯୋଗାଇଦେବା ନିମନ୍ତେ କଟକସ୍ଥିତ ଶ୍ରୀରାମଚନ୍ଦ୍ର  
 ଡିକ୍ଟିରୀ କଲେଜ ଓ ବୁର୍ଲାସ୍ଥିତ ବୀର ସୁରେନ୍ଦ୍ର ସାଏ ଡିକ୍ଟିରୀ  
 କଲେଜରେ ସ୍ୱାତନ୍ତ୍ର୍ୟ ଶିକ୍ଷାର ବ୍ୟବସ୍ଥା କରାଯାଇଛି ।  
 ଡିକ୍ଟିରୀ ବ୍ରହ୍ମପୁରସ୍ଥିତ ମହାରାଜା କୃଷ୍ଣଚନ୍ଦ୍ର ଗଜପତି ଡିକ୍ଟିରୀ  
 କଲେଜରେ ସ୍ୱାତନ୍ତ୍ର୍ୟ ଶିକ୍ଷା ଖୋଲିବା ନିମନ୍ତେ ପଦକ୍ଷେପ  
 ମଧ୍ୟ ନିଆଯାଇଛି । କଟକସ୍ଥିତ ଶ୍ରୀ ରାମଚନ୍ଦ୍ର ଡିକ୍ଟିରୀ

ଉଚ୍ଚ ପ୍ରବନ୍ଧ, ଅଗଷ୍ଟ-୧୯୩୧

କଲେଜ ଅଧୀନରେ ରହିଥିବା ଶିକ୍ଷା ଡିକ୍ଟିରୀ ବିଭାଗ, ଡିକ୍ଟିରୀ  
 ଡିକ୍ଟିରୀ ବିଭାଗ, ପ୍ରସବନ ଡିକ୍ଟିରୀ ଓ ସ୍ତ୍ରୀରୋଗ ବିଭାଗ ଏବଂ  
 ବୁର୍ଲାସ୍ଥିତ ବୀର ସୁରେନ୍ଦ୍ର ସାଏ ଡିକ୍ଟିରୀ କଲେଜ ଅଧୀନରେ ଥିବା  
 ଶରୀର ଚକ୍ର ବିଭାଗକୁ ଉନ୍ନତ କରାଯାଇଛି ଓ ଭାରତ  
 ସରକାରଙ୍କ ଦ୍ୱାରା ଏହା ସ୍ୱୀକୃତ ମଧ୍ୟ ହୋଇଛି । ଚତୁର୍ଥ ଯୋଜନା  
 କାଳ ମଧ୍ୟରେ ଶ୍ରୀ ରାମଚନ୍ଦ୍ର ଡିକ୍ଟିରୀ କଲେଜ ହାସପିଟାଲ  
 ଅଧୀନରେ ଥିବା କର୍ମଚାରୀ ଡିକ୍ଟିରୀ ଶାଖାକୁ ଏକ ୨୦୦ ଶଯ୍ୟା  
 ବିଶିଷ୍ଟ କର୍ମଚାରୀ ଡିକ୍ଟିରୀ ପ୍ରତିଷ୍ଠାନରେ ପରିଣତ କରାଯାଇଛି ।  
 କଟକ, ବୁର୍ଲା ଓ ବ୍ରହ୍ମପୁରସ୍ଥିତ ଗୋଟି ଡିକ୍ଟିରୀ କଲେଜରେ  
 ସମୁଦାୟ ୨,୨୩୦ ଜଣ ରୋଗୀଙ୍କ ପାଇଁ ଶଯ୍ୟା ରହିଛି ।

ରାଜ୍ୟରେ ୨୦୪ ଗୋଟି ଏଲେପାଥି ହାସପିଟାଲ ଓ ୨୯୩  
 ଗୋଟି ଏଲେପାଥି ଦ୍ୱାଦଶଶାଳା ରହିଛି । ଏଗୁଡ଼ିକର ସମୁଦାୟ  
 ଶଯ୍ୟା ସଂଖ୍ୟା ହେଉଛି ୧୦,୧୫୨ ଓ ଏହି ରାଜ୍ୟର ପ୍ରତି ୨,୦୦୦  
 ଲୋକଙ୍କ ପାଇଁ ଗୋଟିଏ ଶଯ୍ୟା ରହିଛି ।

୧୯୩୦ ମସିହାରେ ଖୋଲିଯାଇଥିବା ଦେଶବନ୍ଧୁ ଡିକ୍ଟିରୀ କାସ  
 ଗ୍ରାମାଞ୍ଚଳ ହାସପିଟାଲକୁ ବୁର୍ଲାସ୍ଥିତ ବୀର ସୁରେନ୍ଦ୍ର ସାଏ ଡିକ୍ଟିରୀ  
 କଲେଜ ସହିତ ସଂଶ୍ଳିଷ୍ଟ କରାଯାଇଥିଲା । ଏହା ପନରେ  
 ଗ୍ରାମାଞ୍ଚଳରେ ବସବାସ କରୁଥିବା ଲୋକମାନଙ୍କୁ ବିଶେଷତଃ ଦ୍ୱାଦଶ  
 ସେବା ମିଳିବା ସଙ୍ଗେ ସଙ୍ଗେ ଗ୍ରାମାଞ୍ଚଳରେ ଦ୍ୱାଦଶ ଛାତ୍ର ତଥା ନର୍ସ  
 ଛାତ୍ରୀମାନଙ୍କୁ ନାମ କରିବାପାଇଁ ସୁବିଧା ସୁଯୋଗ ମିଳି ପାରିଥିଲା ।

ଗ୍ରାମାଞ୍ଚଳରେ ଦାସ କରୁଥିବା ଲୋକମାନଙ୍କୁ ଦ୍ୱାଦଶ ଡିକ୍ଟିରୀ  
 ଯୋଗାଇଦେବା ସଙ୍ଗେ ସଙ୍ଗେ ଗୋପର ପ୍ରତିଷ୍ଠାପକ ବ୍ୟବସ୍ଥା ପ୍ରତି  
 ଦୃଷ୍ଟି ଦେବାପାଇଁ ୩୧୪ ଗୋଟି ବୁକ୍ ମଧ୍ୟରୁ ୩୧୦ ଗୋଟି ବୁକ୍ରେ  
 ପ୍ରାଥମିକ ସ୍ୱାସ୍ଥ୍ୟକେନ୍ଦ୍ର ସ୍ଥାପନ କରାଯାଇଛି । ୧୯୨୯-୩୨ ମସିହା  
 ମଧ୍ୟରେ ଅବଶିଷ୍ଟ ବୁକ୍ଗୁଡ଼ିକରେ ଏଗର୍ଡି ସ୍ୱାସ୍ଥ୍ୟକେନ୍ଦ୍ରମାନ ସ୍ଥାପନ  
 କରାଯିବ ବୋଲି ପ୍ରତ୍ନାବ ରହିଛି ।

କାତୀୟ ମେଲେରିଆ ନିରାକରଣ ପରିକଳ୍ପନା କାର୍ଯ୍ୟକାରୀ  
 ହେବା ପରେ ମେଲେରିଆ ରୋଗର ପ୍ରକୋପ ଯଥେଷ୍ଟ ପରିମାଣରେ  
 ହ୍ରାସ ପାଇଛି । ରାଜ୍ୟର ସମୁଦ୍ର ଉପକୂଳବର୍ତ୍ତୀ ଅଞ୍ଚଳରେ ବାତକୂର  
 ପ୍ରକୋପ କମାଇବା ଉଦ୍ଦେଶ୍ୟରେ ରାଜ୍ୟରେ ୫ଗୋଟି କାତୀୟ  
 ବାତକୂର ନିରାକରଣ ସଙ୍ଗଠନ କାର୍ଯ୍ୟ କରୁଛି । ୧୯୨୯-୩୨ ମସିହାରେ  
 ଏହିଭଳି ଆଉ ୧୦ଗୋଟି ସଙ୍ଗଠନ ସ୍ଥାପନ କରାଯିବ । ଯସ୍ତା  
 ରୋଗର ପ୍ରସାରକୁ ଆୟତ୍ତ କରିବାପାଇଁ ପ୍ରତ୍ୟେକ ଜିଲ୍ଲାରେ ଯସ୍ତା

ନିୟତ ସେହି ପ୍ରକାଶ ହୋଇପାରେ । ଏହା ବ୍ୟତୀତ ମାଗୋଟି  
ଯଶୁ ହାସପାତାଳ ଓ ୧୦ ଗୋଟି ଯଶୁ ପ୍ରତିଷ୍ଠାପନ ଟିକା  
ପ୍ରଦାନକାରୀ ବଡ଼ ଓଡ଼ିଶାରେ ରହିଛି । ବୁଝ ରୋଗ ରାଜ୍ୟର  
ଏକ ପ୍ରଧାନ ଜନସ୍ୱାସ୍ଥ୍ୟ ସମସ୍ୟା । ବୁଝ ରୋଗର ଚିକିତ୍ସା ନିମନ୍ତେ  
ରାଜ୍ୟରେ ୧୨ଗୋଟି ବୁଝ ନିୟତ ଲେବୁ, ୧୦ଗୋଟି ପାଇଲଟ  
ଯୋଜନା ଓ ୨୪ଗୋଟି ଏସ୍. ଇ. ଟି. ଲେବୁ ରହିଛି ।

୧୯୫୬ ମସିହାରେ ରାଜ୍ୟରେ ପରିବାର ନିୟୋଜନ କାର୍ଯ୍ୟକ୍ରମ  
ଆରମ୍ଭ ହେଲା । ତୁରାସ ଯୋଜନାର ମଧ୍ୟଭାଗରେ ଏହି କାର୍ଯ୍ୟକ୍ରମକୁ  
ଅଧିକ ସୁସଙ୍ଗଠିତ କରାଯାଇଥିଲା । ସାଧାରଣ ଲୋକେ ଛୋଟ  
ପରିବାର ଆବଶ୍ୟକ ଯେଉଁଠି ପ୍ରହଣ କରିବେ ସେଥି ନିମନ୍ତେ ଏହି  
କାର୍ଯ୍ୟକ୍ରମ ଆଭିମୁଖ୍ୟ ପରିବର୍ତ୍ତନ କରାଯାଇଛି । ପରିବାର  
ନିୟୋଜନ ଯୋଜନା ଅଧୀନରେ ବର୍ତ୍ତମାନ ମାଗୋଟି ପରିକଳ୍ପନା  
କାର୍ଯ୍ୟକାରୀ ହେବଅଛି ।

ଦେଶୀୟ ପଦ୍ଧତିର ଚିକିତ୍ସା ପ୍ରଣାଳୀ ଉପରେ ଆବଶ୍ୟକୀୟ  
ନିୟତ ହାରିଜିତା ଓ ଏକାଧିକର ସୁପରିଭିକ୍ଷଣ ଉଦ୍ଦେଶ୍ୟରେ ରାଜ୍ୟ  
ସରକାର ଆର୍ଯୁଦ୍ଧେଦୀୟ ଓ ହୋମିଓପାଥି ଔଷଧ ନିମନ୍ତେ ଏକ ସ୍ୱତନ୍ତ୍ର  
ନିର୍ଦ୍ଦେଶାବଳୀ ସୃଷ୍ଟି କରିଛନ୍ତି । ବର୍ତ୍ତମାନ ଓଡ଼ିଶାରେ ୧୩୩ ଗୋଟି  
ଆର୍ଯୁଦ୍ଧେଦୀୟ ଡାକ୍ତରଖାନା, ୨ଗୋଟି ଆର୍ଯୁଦ୍ଧେଦୀୟ ହାସପାତାଳ,  
୧୨ଗୋଟି ସାହାଯ୍ୟପ୍ରାପ୍ତ ଆର୍ଯୁଦ୍ଧେଦୀୟ ଡାକ୍ତରଖାନା ଓ ଗୋଟିଏ  
ଆର୍ଯୁଦ୍ଧେଦୀୟ ପର୍ଯ୍ୟାୟ ରହିଛି । ରାଜ୍ୟର ଗ୍ରାମାଞ୍ଚଳମାନଙ୍କରେ  
୪୭ଗୋଟି ହୋମିଓପାଥି ଡାକ୍ତରଖାନା ରହିଛି । ଏହା ବ୍ୟତୀତ  
ରାଜ୍ୟ ସବର ମହତ୍ତ୍ୱପା ଲୁବନେଶ୍ୱର ଠାରେ ୨୪ଗୋଟି ଶସ୍ୟା  
ବିଶିଷ୍ଟ ଏକ ହୋମିଓପାଥି ହାସପାତାଳ ଖୋଲିଯାଇଛି ।

### ଆବିବାସୀ ଓ ଗ୍ରାମ ମଙ୍ଗଳ

ଅମ ରାଜ୍ୟରେ ବହୁ ସଂଖ୍ୟକ ଚପସିଲଗୁଡ଼ ଜାତି ଓ ଚପସିଲ  
ଗୁଡ଼ ଉନ୍ନତୀୟର ଲୋକ ବସବାସ କରନ୍ତି । ଏହି ଅବହେଳିତ ଲୋକ  
ମାନଙ୍କ କଲ୍ୟାଣ ପ୍ରତି ସରକାରଙ୍କ ବିଶେଷ ଦୀର୍ଘତ୍ୱ ରହିଛି । ତେଣୁ  
ଏହି ଶ୍ରେଣୀର ଲୋକ ମାନଙ୍କ ତୁଚ୍ଛ ବିକାଶ ନିମନ୍ତେ ସ୍ୱତନ୍ତ୍ର ପରି କଳ୍ପନା  
ମାନ ଆବିବାସୀ ଓ ଗ୍ରାମ ମଙ୍ଗଳ ବିଭାଗ ଦ୍ୱାରା କାର୍ଯ୍ୟକାରୀ କରା  
ଯାଇଛି । ଏହି ଉଦ୍ଦେଶ୍ୟ ପରିକଳ୍ପନା ଗୁଡ଼ିକୁ ମୁଖ୍ୟତଃ ଚିନୋଟି ଶ୍ରେଣୀରେ  
ଦିଗ୍ଘତ କରାଯାଇ ପାରେ । ସେ ଗୁଡ଼ିକୁ ହେଲା: ଶିକ୍ଷାର ପ୍ରସାର  
ନିମନ୍ତେ ଉଦ୍ଦିଷ୍ଟ ପରି କଳ୍ପନା, ଅର୍ଥନୈତିକ ଓ ସ୍ୱାସ୍ଥ୍ୟ କାର୍ଯ୍ୟକ୍ରମ  
ଏବଂ ବାସଗୃହ ନିର୍ମାଣ ଓ ଅନ୍ୟାନ୍ୟ କାର୍ଯ୍ୟକ୍ରମ ।

ଶିକ୍ଷାର ପ୍ରସାର:—ଚପସିଲଗୁଡ଼ ଜାତି ତଥା ଉନ୍ନତୀୟର ଲୋକ  
ମାନଙ୍କ ମଧ୍ୟରେ ଶିକ୍ଷାର ପ୍ରସାର ଉଦ୍ଦେଶ୍ୟରେ ଆବିବାସୀ ଓ ଗ୍ରାମ  
ମଙ୍ଗଳ ବିଭାଗର ପରିକଳ୍ପନାଧୀନରେ ବହୁ ସଂଖ୍ୟକ ଆବିବାସୀ  
ବିଦ୍ୟାଳୟ ସମେତ ଅନ୍ୟାନ୍ୟ ଶିକ୍ଷାନୁଷ୍ଠାନ ମାନ ଖୋଲି ଯାଇଛି ।  
ପର୍ଯ୍ୟନ୍ତ ପ୍ରଥମିକ ଶିକ୍ଷା ଖଣ୍ଡରେ ୧୮ଟି ଆବାସୀ ସେବାଶ୍ରମ, ମୋ  
ରଂରାଜୀ ଖଣ୍ଡରେ ୫୦ ଟି ଆବାସୀ ଆଶ୍ରମ ଓ କମ୍ୟୁଣିଟି ସେବା  
ମାଧ୍ୟମିକ ପର୍ଯ୍ୟାୟର ୪୭ ଟି ଆବାସୀ ବିଦ୍ୟାଳୟ ଖୋଲି ଯାଇଛି ।  
ସାଧାରଣ ଶିକ୍ଷା ବାହାରେ ଏ ଶ୍ରେଣୀର ବାବଜବାସିବାସୀ  
ସେପରି କିଛି ନାଁ କିଛି ଧନ୍ଦା ଅବଲମ୍ବନ କରି ଆକୁ ନିର୍ଭରଶୀଳ ହୋଇ  
ପାରିବେ, ସେ ଉଦ୍ଦେଶ୍ୟରେ ସେମାନଙ୍କୁ ସିଲେଇ, ବଡ଼େଇ ମାମୁ,  
ଲୁଗା ବୁଣା, କମାଳ ଓ ଗୁଣ ବାସ ସମ୍ପର୍କରେ ବୁଦ୍ଧି ଘଟ ଚାଲିନ ଦିଆ  
ଯିବାର ମଧ୍ୟ ବ୍ୟବସ୍ଥା ରହିଛି । ଚପସିଲଗୁଡ଼ ଶ୍ରେଣୀ ତଥା ଉନ୍ନତୀୟର  
ଛାତ୍ର ମାନଙ୍କ ଅଧ୍ୟୟନର ସୁବିଧା ନିମନ୍ତେ ବିଭିନ୍ନ ଶିକ୍ଷାନୁଷ୍ଠାନମାନଙ୍କର  
୨୨୩ଟି ଛାତ୍ରାବାସ ଖୋଲି ଯାଇଛି । ଏହି ଛାତ୍ରାବାସଗୁଡ଼ିକର  
ସେମାନେ ମାଗଣାରେ ରହିବା ସଙ୍ଗେ ସଙ୍ଗେ ଖାଦ୍ୟ ପେସ ବିମଳ  
ସେମାନଙ୍କୁ ବିଭିନ୍ନ ହାଉସରେ ବୁଦ୍ଧି ମଧ୍ୟ ଦିଆ ଯାଏ । ଏହି ଶ୍ରେଣୀର  
ଛାତ୍ରମାନଙ୍କୁ ବୈଷୟିକ ଓ ଶିଳ୍ପ ଚାଲିନ ପ୍ରତି ଆକୃଷ୍ଟ କରିବା ପାଇଁ  
ରାଜ୍ୟର ବିଭିନ୍ନ ବୈଷୟିକ ଅନୁଷ୍ଠାନ ଗୁଡ଼ିକରେ ଚାଲିନ ପାଠ୍ୟ  
ଛାତ୍ର ମାନଙ୍କୁ ମାସିକ ୪୩୦୦୦ ହାଉସରେ ବୁଦ୍ଧି ଦିଆ ଯାଇଛି । ଏ  
ବ୍ୟତୀତ ରାଜ୍ୟ ବିଭିନ୍ନ ସରକାରୀ ତଥା ସର୍ବ ଲାଭତାମ୍ଭ ଶୁଣିବା ନିମନ୍ତେ  
ଅନୁଷ୍ଠିତ ପରୀକ୍ଷା ଦେବା ପାଇଁ ଆଗ୍ରହୀ ଛାତ୍ରମାନଙ୍କୁ ମାଗଣାରେ  
ଚାଲିନ ଦେବା ଉଦ୍ଦେଶ୍ୟରେ କଟକରେ ଏକ ଚାଲିନ କେନ୍ଦ୍ର ଖୋଲି  
ଯାଇଛି ।

ଅର୍ଥନୈତିକ ଯୋଜନା:—ଆବିବାସୀ ଶ୍ରେଣୀର ଅର୍ଥନୈତିକ  
ବିକାଶ ନିମନ୍ତେ ରାଜ୍ୟର ଆବିବାସୀ ବହୁତ ଅଞ୍ଚଳରେ ୨୨୫  
ଆବିବାସୀ ଉଦ୍ଦେଶ୍ୟ ବୁକ୍ ଖୋଲିଯାଇଛି । ଏହା ଛଡ଼ା ଆବିବାସୀ  
ଅଞ୍ଚଳରେ ଖରିଦ-ବିକ୍ରୀ ଓ ଉଚିତ ମୂଲ୍ୟର ବୋକାଳ ମଧ୍ୟ ରହିଛି ।  
ଏହି ଯୋଜନାର ଉଦ୍ଦେଶ୍ୟ ହେଲା—ଆବିବାସୀ ଲୋକମାନଙ୍କୁ ବୈଦିକ  
ମୂଲ୍ୟରେ ପ୍ରୟୋଜନୀୟ ଖାଉଟି ସାମଗ୍ରୀ ବିଭାଗୀୟ ବୋକାଳ  
କରିଆରେ ଯୋଗାଇ ଦେବା ସଙ୍ଗେ ସଙ୍ଗେ ସେମାନଙ୍କ ଠାକୁ ମାମୁ  
ମୂଲ୍ୟରେ କଳ୍ପନ ଓ କୃଷି ଜାତ ସାମଗ୍ରୀ ଖରିଦ କରିବା । ଏହା ଉଦ୍ଦେଶ୍ୟ  
ସେମାନେ ଲାଭ ଖୋର ବ୍ୟବସାୟୀଙ୍କ ଶୋଷଣରୁ ରକ୍ଷା ପାଇ ପାରିବେ ।

ଶୁନି ହାନ ଆବିବାସୀ ଓ ପରିକଳ୍ପନ ଲୋକ ମାନଙ୍କ ନାମରେ ସରକାରୀ  
ପଠିତ କମି ବହୋବସ୍ତ କରିବା ବିଗରେ ସରକାର ସର୍ବାଧିକ ଧ୍ୟାନ

ଦେଖାଯାଏ । ଏ ଶ୍ରେଣୀର ଶିକ୍ଷିତ ଯୁବକ ମାନେ ଯେପରି ଯଥେଷ୍ଟ ସଂଖ୍ୟାରେ ସରକାରୀ ସ୍ୱକ୍ଷିତା ପାଇ ପାରିବେ ସେହି ନିମନ୍ତେ ପଦକ୍ଷେପ ଗ୍ରହଣ କରାଯାଇଛି ।

କର୍ମ ସଂସ୍ଥାନ

ଆମ ରାଜ୍ୟରେ କର୍ମମାନ ଦେଖା ଦେଇ ଥିବା ଖୁବ୍ ଗୁରୁତର ଦେଶର ସମସ୍ୟାର ସମାଧାନ ରଚନାରେ ସରକାର ବ୍ୟାପକ କାର୍ଯ୍ୟକ୍ରମ ଛାଡ଼ି ନେଇଛନ୍ତି । ଖେତ ବ୍ୟାପକ ସମେତ ଅନ୍ୟାନ୍ୟ ବ୍ୟବସାୟିକ ବ୍ୟାପକ ଶିକ୍ଷିତ ବେକାରମାନଙ୍କ ଆବୁନିୟୁକ୍ତି ରଦ୍ଦେଶ୍ୟରେ କାର୍ଯ୍ୟକ୍ରମ ପ୍ରସ୍ତୁତ କରିଛନ୍ତି । ଏହି କାର୍ଯ୍ୟକ୍ରମ ଅନୁଯାୟୀ ଯେଉଁ ମାନେ ଅବଶ୍ୟକୀୟ ତାଲିମ ପାଇଛନ୍ତି ଓ ଶିଳ୍ପ ପ୍ରତିଷ୍ଠା ବିଭାଗରେ ଯେଉଁ ମାନଙ୍କର ଆଗ୍ରହ ରହିଛି, କୃଷି, କ୍ଷୁଦ୍ର ଶିଳ୍ପ, ଛୋଟ ଛୋଟ ବ୍ୟବସାୟ, ବାଣିଜ୍ୟ ଓ ଅନ୍ୟାନ୍ୟ ବୃତ୍ତିରେ ସେମାନଙ୍କର ଆବୁ ନିୟୁକ୍ତି ନିମନ୍ତେ ଉଚ୍ଚ ବ୍ୟାପକ ସୁବିଧା ତରଫରୁ ଆର୍ଥିକ ସାହାଯ୍ୟ ଦିଆଯିବ । ବେକାର ଉଦ୍‌ଧୂରଣ, ଡିପ୍ଲୋମାଧାରୀ ଏବଂ ଅନ୍ୟାନ୍ୟ ବେକାର ଗ୍ରାହ୍ୟତା ମାନଙ୍କ କର୍ମସଂସ୍ଥାନ ନିମନ୍ତେ ଗାରତୀୟ ଚୈନ କରପୋରେସନ ରେପର୍ଟ ଆଉ ଏକ ପରିକଳ୍ପନା କାର୍ଯ୍ୟକାରୀ କରାଯାଇଛି । ଏହି କାର୍ଯ୍ୟକ୍ରମ ଅନୁଯାୟୀ ଚୈନ କରପୋରେସନର ଖୁବ୍ ବୃଦ୍ଧି କେନ୍ଦ୍ର ଖୋଲିବ ବେଳେ ଉପରୋକ୍ତ ଶ୍ରେଣୀର ବେକାର ଯୁବକ ମାନଙ୍କୁ ପ୍ରଥମେ ସୁଯୋଗ ଦିଆ ଯିବ । ସେହିପରି କୃଷି ଗ୍ରାହ୍ୟତା ମାନଙ୍କ କର୍ମ ସଂସ୍ଥାନ ଉଦ୍ଦେଶ୍ୟରେ ଉଚ୍ଚତୀୟ ଖାଦ୍ୟ କରପୋରେସନ ଦ୍ୱାରା ଉଦ୍ୟୋଗକାରୀ

ବିଭାଗ ଯୋଜନା କାର୍ଯ୍ୟକାରୀ କରାଯାଇଛି । ଏହି ଯୋଜନା ଅନୁଯାୟୀ କୃଷି ଉପାଧିଧାରୀଙ୍କୁ ଉପସଂହାର ତାଲିମ ଦିଆଯିବା ପରେ ଖୁବ୍ ବୃଦ୍ଧି ବିଭାଗରୁ ସେ ନିୟୁକ୍ତି ଦିଆଯିବ । ଏହା ବ୍ୟତୀତ ଡିପ୍ଲୋମାଧାରୀ ଓ ଉଦ୍‌ଧୂରଣମାନଙ୍କ ଉଚ୍ଚ ବୈଷୟିକ ତାଲିମପ୍ରାପ୍ତ ବେକାର ଯୁବକମାନଙ୍କ କର୍ମ ସଂସ୍ଥାନ ନିମନ୍ତେ ରାଜ୍ୟ ସରକାର ମଧ୍ୟ ବହୁ ସୁବିଧା ସୁଯୋଗ ସୁଦାନ କରିଛନ୍ତି ।

ପର୍ଯ୍ୟଟନ

ଓଡ଼ିଶାରେ ପର୍ଯ୍ୟଟନ କ୍ଷେତ୍ରରେ ବୃଦ୍ଧି ପ୍ରଗତି ଘଟୁଛି । କର୍ମମାନ କାର୍ଯ୍ୟକାରୀ ହେଉ ଥିବା ବେଳେକ ଯୋଜନା ସମ୍ପୂର୍ଣ୍ଣ ହେଲେ ପର୍ଯ୍ୟଟନ ଶିଳ୍ପର ପୂର୍ଣ୍ଣ ବିକାଶ ଘଟିବ । କୋଣାର୍କ ଠାରୁ ପୁରୀ ପର୍ଯ୍ୟନ୍ତ ବେନା ଗୁମ୍ଫାରେ ଏକ ମାଲିନ୍ ଡ୍ରାଇଭ୍ ନିର୍ମିତ ହେଉଛି । ଏହା ସମ୍ପୂର୍ଣ୍ଣ ହେଲେ ପୁରୀ-କୋଣାର୍କ ମଧ୍ୟରେ ବୃଦ୍ଧି ଯଥେଷ୍ଟ ହୁଏ ପାଇବ । ଉତ୍ତରରେ ଚିଲିକା ହ୍ରଦ କୂଳରେ ନିର୍ମିତ ନୂତନ ପାଳ ନିବାସଟି ନିକଟରେ ପର୍ଯ୍ୟଟକମାନଙ୍କ ପାଇଁ ଖୋଲିଯିବ । ଏହାଛଡ଼ା ପର୍ଯ୍ୟଟକମାନଙ୍କ ଯାତାୟାତ ଓ ପରିଚ୍ଛେଦ ନିମନ୍ତେ ୧୯୬୭-୬୮ ମସିହାକୁ ଏକ ପରିକଳ୍ପନା କାର୍ଯ୍ୟକାରୀ ହେଉଛି । ତଦନୁସାରେ ପାରୀକ୍ଷଣୀୟ ଚଳଣକାରୀଙ୍କ ସୁବିଧା ପାଇଁ ଉଦ୍‌ଧୂରଣ ଓ ପୁରୀ ଠାରେ ୫ଟି ଲେଖ୍ୟ ଛୋଟ ଯାତ୍ରାବାହୀ ବସ୍ ଚଳାଚଳ ପାଇଁ ଅନୁମତି ଦିଆ ଯାଇଛି । ଏହା ଛଡ଼ା ବିଦେଶୀ ପର୍ଯ୍ୟଟକ ମାନଙ୍କ ପାଇଁ ମଧ୍ୟ ରାଜ୍ୟ ସରକାର ଏ ଉଚ୍ଚ ଏକ ବସ୍ ଶରୀର କରିଛନ୍ତି ।

ମହାର୍ ହୁଅ, ତ୍ୟାଗ ବିନା କୌଣସି ମହର୍ ଜାଣି ସାଧିତ ହୁଏ ନାହିଁ ।  
—ପ୍ରାଣୀ ଉଦ୍‌ଧୂରଣ

# ମ ନେ ର ଖ ଚ୍ଛୁ

ଗୋଟିଏ ବା ଦୁଇଟି ସନ୍ତାନ ଥିବା ଜନନୀ ଲୁପ୍ତ ଗ୍ରହଣ କରିବା ଉଚିତ ।  
 ସନ୍ତାନ ଜନ୍ମରେ ସମୟର ବ୍ୟବଧାନ ନିମନ୍ତେ ଲୁପ୍ତ ଅପରିହାର୍ଯ୍ୟ ।

- \* ଏହା ସୁସ୍ୱାଧୀନ ଗର୍ଭ-ନିରୋଧ ପ୍ରଣାଳୀ ।
- \* ଏହା ଦାମ୍ପତ୍ୟ ସୁଖରେ ପ୍ରତିବନ୍ଧକ ହୁଏ ନାହିଁ ଏବଂ ସୁଖମୟ ଜୀବନ ଯାପନରେ ସାହାଯ୍ୟ କରେ ।
- \* ସନ୍ତାନ ଜନ୍ମ ସମୟର ବ୍ୟବଧାନ ରକ୍ଷା କରିବା ଦ୍ୱାରା ସନ୍ତାନମାନଙ୍କର ସ୍ୱାସ୍ଥ୍ୟ ଓ ଲଳନପାଳନରେ ଯତ୍ନ ନେବା ସମ୍ଭବ ହୋଇଥାଏ ।
- \* ଯଦି ଦମ୍ପତି ଆଉ ଏକ ସନ୍ତାନ ଇଚ୍ଛା କରନ୍ତି ତେବେ ଡାକ୍ତରଙ୍କ ସାହାଯ୍ୟରେ ଏହାକୁ ସୁସ୍ୱାଧୀନ ଗର୍ଭାଣୁରୁ ବାହାର କରି ଦିଆଯାଇପାରେ ।
- \* ଏହାକୁ ଅଳ୍ପ ସମୟ ମଧ୍ୟରେ ଗର୍ଭାଣୁ ମଧ୍ୟରେ ଦିଆଯାଇପାରେ ଓ ଏଥିରେ କୌଣସି ଅସୁସ୍ୱାସ୍ଥ୍ୟ ହୁଏନାହିଁ ।
- \* ଏଥିରେ କୌଣସି ଅସ୍ତ୍ରୋପଚାର ଦରକାର ହୁଏନାହିଁ ।
- \* ବିନା ଖର୍ଚ୍ଚରେ ଡାକ୍ତରଙ୍କ ଦ୍ୱାରା ହିଁ ଏହାକୁ ଲଗାଇ ଦିଆଯାଏ ।

### ଆର୍ଥିକ ସାହାଯ୍ୟ :-

ଲୁପ୍ତ ଦେବା ଲାଗି ନିମ୍ନଲିଖିତ ଦ୍ୱାରାର ଆର୍ଥିକ ସାହାଯ୍ୟ ଦେବା ପାଇଁ ସରକାର ସ୍ଥିର କରିଛନ୍ତି :-

- (କ) ଲୁପ୍ତ ଗ୍ରହଣକାରୀ ଟ ୫୦୦ (ଖ) ଡାକ୍ତର ଟ ୨୦୦ (ଗ) ଔଷଧ ଓ ଚିକିତ୍ସା ଖର୍ଚ୍ଚ ଟ ୨୨୫ (ଘ) ସାହାଯ୍ୟକାରୀ ଟ ୦.୨୫ (ଙ) ଲୁପ୍ତ ଗ୍ରହଣ ଲାଗି ପ୍ରବର୍ତ୍ତନ ଟ ୧୦୦୦ ।

ଓଡ଼ିଶାରେ ୮୮,୩୭୦ ଜଣ ବିବାହିତା ମହିଳା ପାରବାରକ ସ୍ୱାସ୍ଥ୍ୟ ଓ କଲ୍ୟାଣ ଦୃଷ୍ଟିରୁ ଲୁପ୍ତ ଗ୍ରହଣ କରିଛନ୍ତି ।

ନିକଟସ୍ଥ ପରିବାର କଲ୍ୟାଣ ନିର୍ଦ୍ଦୋଜନ କେନ୍ଦ୍ରର ପରାମର୍ଶ ନିଅନ୍ତୁ

ରାଜ୍ୟ ପରିବାର ନିର୍ଦ୍ଦୋଜନ ସଂସ୍ଥା  
 ଭୁବନେଶ୍ୱର-୨

## ପ୍ରଚଳିତ ଶିକ୍ଷା ଓ ଆମର ପରମ୍ପରା

ଓଡ଼ିଶାର ମୁଖ୍ୟମନ୍ତ୍ରୀ ଶ୍ରୀ ବିଶ୍ଵନାଥ ଦାସ ଗଙ୍ଗାମ ଜିଲ୍ଲା ପ୍ରାଥମିକ ଶିକ୍ଷକମାନଙ୍କ ସମ୍ମେଳନରେ ଯେଉଁ ଉଦ୍ଦେଶ୍ୟର ଦେଖିଲେ, ତାହାର ସାରାଂଶ ନିମ୍ନ ପ୍ରଦାନରେ ପ୍ରଦାନ ହେଉ ।

ଆମର ଛୋଟ ଛୋଟ ପିଲାମାନଙ୍କୁ ମଣିଷ କରି ଗଢ଼ିବା ବିଷୟରେ ପ୍ରାଥମିକ ସ୍କୁଲମାନଙ୍କରେ ପ୍ରଥମେ ମୂଳରୂପେ ଯତ୍ନ ଯାଇଥାଏ । କେବଳ ଏ ସ୍କୁଲଗୁଡ଼ିକର ଉଚ୍ଚତର୍କିଆଳ ଏକାନ୍ତ ଆବଶ୍ୟକ । ପୂର୍ବେ ଆମ ଦେଶରେ ସାମାଜିକ ପରିସ୍ଥିତିକୁ ସୁଧାଇମାନଙ୍କ ଗଭୀର ଚିନ୍ତା ଓ ପଲୋଚନା ପରେ ଶିକ୍ଷା ପଦ୍ଧତି ଗ୍ରହଣ କରାଯାଇଥିଲା ; କିନ୍ତୁ ବର୍ତ୍ତମାନ ସେ ପ୍ରାଚୀନ ଶିକ୍ଷା ପଦ୍ଧତି ନାହିଁ । ଶିକ୍ଷା ବିପରୀତ ଦିଗରେ ଗତି କରୁଛି । ପୂର୍ବର ସେ ଆଦର୍ଶ ବିଦ୍ୟାପୀଠ ଗୁରୁଜ୍ଞାଶ୍ରମ ନାହିଁ । ବର୍ତ୍ତମାନ ପ୍ରାଥମିକ, ମାଧ୍ୟମିକ ଓ ବିଶ୍ଵବିଦ୍ୟାଳୟ ଆଦି ରାଜ୍ୟର ଶିକ୍ଷାନୁଷ୍ଠାନମାନ ରହିଥିଲେ ସୁଦ୍ଧା ପ୍ରାଚୀନକାଳର ଗୁରୁ ଓ ଶିଷ୍ୟ ମଧ୍ୟରେ ଯେଉଁ ସ୍ନେହ, ଶ୍ରଦ୍ଧା ଓ ସହାନୁଭୂତି ରହିଥିଲା, ସେସବୁ ବର୍ତ୍ତମାନ ନାହିଁ । ଗୁରୁ ଓ ଶିଷ୍ୟଙ୍କ ମଧ୍ୟରେ ଯେହି ସ୍ନେହଶ୍ରଦ୍ଧା ପରିବର୍ତ୍ତେ ଦେଖିବାକୁ ମିଳେ ଧମକତମକ ଉର୍ଷା ଓ ଦ୍ଵେଷ । ଅନ୍ୟତରେ ଶିକ୍ଷାର ସେ ମହାନାୟତା ଓ ଆଦର୍ଶ ଆଉ ନାହିଁ । ବର୍ତ୍ତମାନ ବିଦ୍ୟାଳୟଗୁଡ଼ିକ ଆଧୁନିକ ଯୁଗର ହୋଟେଲ ଭଳି ମନେ ହୁଏ । ହୋଟେଲରେ ଯେପରି ମାଲିକ ଓ ଗ୍ରାହକଙ୍କ ମଧ୍ୟରେ ବ୍ୟାପକତା ରହିଥାଏ, ସେହିଭଳି ସ୍କୁଲମାନଙ୍କରେ ଶିକ୍ଷକ ଓ ଛାତ୍ରଙ୍କ ମଧ୍ୟରେ ଭିକ୍ଷା ଓ ଚରା ଦେଖିବାକୁ ମିଳୁଛି । ହୋଟେଲରେ ଯିଏ

ଯେତେ ଅଧିକ ପଇସା ଦେଇପାରିଲା, ସେ ସେତିକି ପର୍ଯ୍ୟନ୍ତ ଖାଇ-ପାରିଲା । ଶିକ୍ଷା-ମନ୍ତ୍ରଣାଳୟରେ ମଧ୍ୟ ଯେଉଁ ଛାତ୍ରମାନେ ଯେତେ ଅଧିକ ଅର୍ଥ ଖଟାଇ ପାରିଲେ, ସେମାନେ ସେତିକି ଅଧିକ ଶିକ୍ଷା ପାଇ ପାରୁଛନ୍ତି । ଏ ଶିକ୍ଷା ହେଉ ଅର୍ଥର ଶିକ୍ଷା । ପୂର୍ବେ ଗୁରୁକୂଳ ଆଶ୍ରମରେ ଶିଷ୍ୟମାନେ ଗର୍ହି ଅଧ୍ୟୟନ କରୁଥିଲେ । ସେମାନଙ୍କୁ ଆଜିକାଲିର ପରି ସ୍କୁଲ ଦରମା ଦେବାକୁ ନଥିଲା । ଏବେ ବି କେତେକ ସ୍ଥାନରେ ଗୁରୁକୂଳାଶ୍ରମ ରହିଛି । ବିଶ୍ଵବିଦ୍ୟାଳୟ ମନ୍ତ୍ରଣା କମିଶନ୍ ସେମାନଙ୍କୁ ଅର୍ଥ ମନୁର କଲେ ମଧ୍ୟ ସେମାନେ ତାହା ଗ୍ରହଣ କରୁନାହାନ୍ତି । ଏଭଳି ସାମାଜ୍ୟ ନେବା ସେହି ଅନୁଷ୍ଠାନ-ଗୁଡ଼ିକର ପରମ୍ପରା-ବିରୋଧୀ । ସେମାନେ ପ୍ରାଚୀନ ଗୁରୁକୂଳାଶ୍ରମର ପରମ୍ପରା ଓ ଆଦର୍ଶ ବର୍ତ୍ତମାନ ସୁଦ୍ଧା ବଳାୟ ରଖିଛନ୍ତି ।

ଆଦର୍ଶ-ରହିତ ଶିକ୍ଷା, ଶିକ୍ଷା ନୁହେଁ । ଯେଉଁ ଶିକ୍ଷାରେ ମାନବୀୟ ସ୍ଵରୂପ, ସ୍ଵାଧୀନତା, ସହିଷ୍ଟତା, ସେବା ତଥା ତ୍ୟାଗ ମନୋଭାବ ଆଦି ବିକଶିତ ହୋଇପାରୁଛି ସେ ଶିକ୍ଷାହିଁ ମଣିଷ ତିଆରି ପାଇଁ ପୂଜ୍ଞ ଶିକ୍ଷା । ତ୍ୟାଗରେ ହିଁ ଭୋଗ ରହିଛି । ଉଦାହରଣ ସ୍ଵରୂପ ଗାଁ ଗହଳିରେ ମା ଓ ଝିଅମାନେ ପ୍ରତିଦିନ ଉଦ୍ଧାରଣ କରନ୍ତି

ଓ ପରିବାରର ସମସ୍ତଙ୍କୁ ପରିକେଷଣ କରନ୍ତି । ଦେଲେ ଦେଲେ  
ସେମାନେ ତାଙ୍କ ନିଜ ପାଇଁ କି କିଛି ନ ରଖି ସବୁ ପରଶି ଦିଅନ୍ତି ।  
ଆମର ମା ଓ ଝିଅମାନେ ଓପାସ ରହିଲେ ମଧ୍ୟ ପରିବାରର ଅନ୍ୟ-  
ମାନଙ୍କ ସତ୍ତାପରେ ସେମାନେ ପରମ ଆନନ୍ଦ ଗଲ କରନ୍ତି । ଏହି  
ଆଦର୍ଶ ଆମ ପର ଭିତରେ ଏପର୍ଯ୍ୟନ୍ତ ରହିଛି । ଏହି ଆଦର୍ଶ  
ଗୁରୁମୁଖରେ ମଧ୍ୟ ଥିଲା । ଗୁରୁମାନେ ଶିଷ୍ୟମାନଙ୍କୁ ଶିକ୍ଷା ଦେବାକୁ  
ଭଲଦେଲେ ଏଭଳି ଆଦର୍ଶ ଅନୁସରଣ କରିବା ବିଧେୟ ।

ବର୍ତ୍ତମାନ ଯୁଗରେ ଗୁରୁ ଶିଷ୍ୟ ସମ୍ପର୍କ ଅତ୍ୟନ୍ତ ଚିତ୍ତ ହୋଇ ଉଠିଛି ।  
ଗୁରୁ ଓ ଶିଷ୍ୟଙ୍କ ମଧ୍ୟରେ ପୂର୍ବର ସେହି ସ୍ନେହ, ମମତା ଓ ଆଦର  
ଆଉ ନାହିଁ । କେତେକ 'ଓ' କାର ବୁଦ୍ଧି ବୋଲି ପ୍ରତିପାଦିତ ହୋଇଛନ୍ତି ।  
ଏହି 'ଓ' କାର ଅଭାର, ଭକାର ମକାରର ସମସ୍ତ । ଅକାର ବୁଦ୍ଧାବୁଦ୍ଧ,  
ଭକାର ବିଷ୍ଣୁଅବୁଦ୍ଧ ଓ ମକାର ଶିବାବୁଦ୍ଧ । ବୁଦ୍ଧା, ବିଷ୍ଣୁ ଓ ମହେଶ୍ୱର  
ଏ ଶିଳିଙ୍କର ସମସ୍ତ ହିଁ 'ଓ' । ଏହି 'ଓ' କାର ପ୍ରାଚୀନ କାନର  
ସୁଗୁଣର ଗୁରୁମାନଙ୍କଠାରେ ନିହିତ ଥିଲା । ପୂର୍ବେ ଗୁରୁ ଓ ଶିଷ୍ୟ-  
ମାନଙ୍କ ମଧ୍ୟରେ ଯେଉଁ ସମ୍ପର୍କ ପ୍ରତିଷ୍ଠିତ ହୋଇଥିଲା ତାହା କେତେ  
ସୁଦୂର ହୋଇପାରିଥିଲା, ଏଥିରୁ ତାହା ଖଣ୍ଡ ଅନୁମିତ ହୁଏ । ଏହାହିଁ  
ହେଉ ଆମ ପୂର୍ବ ଶିକ୍ଷାର ଐତିହ୍ୟ ଓ ପରମ୍ପରା । ଏହା କାଳକ୍ରମେ  
ଇ-ନେତ୍ରମାନଙ୍କ ପ୍ରଭାବରେ ବିଲୁପ୍ତ ହୋଇଗଲା । ଆମେ ଆମର  
ପୂର୍ବ ଗୌରବକୁ ପତାଚର ଗହ୍ୱର ମଧ୍ୟକୁ ଠେଲି ଦେଲୁ ଓ ବିପତଗାମୀ  
ହୋଇପଡ଼ିଲୁ । ଆମେ ଆଦରରେ ଭାରତୀୟ ଓ ପ୍ରକାରରେ ପାଶ୍ଚାତ୍ୟ  
ହେଲୁ । ମାନକେ ତିପାଧାରାରେ ଆମର ଶିକ୍ଷା ଉଲ୍ଲିଖ, ପାହାଦ୍ୱାରାକି  
ଆମର ଶିକ୍ଷା ଆଦର୍ଶ-ବିହୀନ ଶିକ୍ଷାରେ ପରିଣତ ହୋଇଗଲା । ପ୍ରାଚୀନ  
ଗୁରୁବୁଦ୍ଧାଶ୍ରମର ଆଦର୍ଶ ଶିକ୍ଷା ରୋପ ପାଇଲା । ଗୁରୁମାନଙ୍କ ଜୀବନ-  
ସାତନ ପ୍ରଣାଳୀ ସହିତ ଶିଷ୍ୟମାନଙ୍କର ଯେଉଁ ନିବିଡ଼ ସମ୍ପର୍କ ଥିଲା  
ତାହା ପୁରାପୁରି ବିଲିନ ହୋଇଗଲା । ପୂର୍ବେ ଛାତ୍ରମାନଙ୍କଠାରେ  
ଯେଉଁ ଆତ୍ମ-ବିଶ୍ୱାସ, ମନୋବଳ, ଶକ୍ତି, ସାମର୍ଥ୍ୟ, ବଳିଷ୍ଠ ପରମ୍ପରା  
ରହିଥିଲା ତାହା ଆଜି ସ୍ୱପ୍ନ । ଏ ଶିକ୍ଷା ମନୁଷ୍ୟକୁ ପଟୁ କରିଦେଲା ।

ଯେଉଁ ଶିକ୍ଷାର ଚେର ଓ ମୂଳ ଦେଖଇ ପରମ୍ପରା, ସଂସ୍କୃତି ଓ  
ଐତିହ୍ୟ ଭିତରକୁ ପ୍ରବେଶ କରି ପାରିଲି, ସେ ଶିକ୍ଷାହିଁ ଆଦର୍ଶ ଶିକ୍ଷା ।

ଆଉ ଯେଉଁ ଶିକ୍ଷା ଦାନ୍ତ୍ୟ ଆଦରଣର ଗୁଣ୍ଡଳ୍ୟରେ ଆମୋଗ ହୋଇଲେ,  
ସେ ଶିକ୍ଷା, ଶିକ୍ଷା ନୁହେଁ । ତାହା ଆଦର୍ଶ-ବିହୀନ ଶିକ୍ଷା ଅଟେ ।  
ଶିକ୍ଷକମାନଙ୍କ ମୂଲ୍ୟ କେହି ଦେଇପାରନ୍ତି ନାହିଁ, ସେମାନେ ଯେ  
ଜ୍ଞାନ ପ୍ରଦାନ କରନ୍ତି, ତାହାର ମୂଲ୍ୟ ନାହିଁ, ସେ ସବୁ ପମୁଖ  
ପୂର୍ବେ ଆମ ସମାଜରେ ଭରସା ଗୁରୁ ଓ ଗୁରୁପତ୍ନୀଙ୍କର ଜ୍ଞାନ ବହୁ ଶକ୍ତ  
ଥିଲା ; କିନ୍ତୁ ପାଶ୍ଚାତ୍ୟ ଶିକ୍ଷାରେ ଏ ସବୁ ଆଦର୍ଶ ନିବିଡ଼ା ଅସମ୍ଭବ ।

ପିଲାମାନଙ୍କୁ ମଣିଷ କରି ଗଢ଼ିବାକୁ ଦେଲେ ପ୍ରଥମେ ପ୍ରାଥମିକ  
ଶିକ୍ଷା ପଦ୍ଧତିକୁ ସଜାଡ଼ିବାକୁ ପଡ଼ିବ । ବର୍ତ୍ତମାନ ଆମ ଦେଶରେ ଯେ  
ଶିକ୍ଷା ପଦ୍ଧତି ଅନୁସତ ହେଉଛି ତାହା ଆମ ଜାତୀୟ ଜୀବନର ଐତିହ୍ୟ  
ଓ ପରମ୍ପରା-ବିରୋଧୀ । ଏ ଶିକ୍ଷାରେ ଆମର ପରମ୍ପରା ନାହିଁ  
ସଂସ୍କୃତି ନାହିଁ । ଏଥିରେ ଅଛି କେବଳ ପାଶ୍ଚାତ୍ୟ ଶିକ୍ଷାର ଦାନ୍ତ୍ୟ  
ମନୋଭାବ । ଏ ଶିକ୍ଷା ମୂଳରୁ ଖଲୁରା ଗଲ ପରି ପାହାଡ଼, ପାହାଡ଼ ।

ପିଲାମାନଙ୍କ ଅଧ୍ୟୟନ ନିମନ୍ତେ ବିଭିନ୍ନ ପାଠ୍ୟ-ପୁସ୍ତକ ଜାତୀୟ  
କରଣ କରାଯାଇଛି ; କିନ୍ତୁ ସେ ସମସ୍ତ ପୁସ୍ତକରେ ଉତ୍ତମ,  
ଶକ୍ତରାଗୁଣ ଓ ଶ୍ରୀ ଚୈତନ୍ୟ ରଳି ମାହାପୁରୁଷମାନଙ୍କ ସମ୍ପର୍କର  
କୌଣସି ଉଲ୍ଲେଖ ନାହିଁ । ଏହି ମହାପୁରୁଷମାନଙ୍କ ଜୀବନୀ ଅଧ୍ୟୟନ  
କଲେ ଆମର ଛାତ୍ରସମାଜ ସେମାନଙ୍କ ମହାତ୍ମ୍ୟ ଆଦର୍ଶରେ ପ୍ରଭାବିତ  
ହେବା ସଙ୍ଗେ ସଙ୍ଗେ ଜାତି ଗଠନ ବିଗରେ ଏହା ସେମାନଙ୍କୁ ପ୍ରେରଣା  
ଦେବ । କେତେକ ପାଠ୍ୟ-ପୁସ୍ତକରେ ମହାତ୍ମା ଗାନ୍ଧୀଙ୍କ ଅର୍ଚ୍ଚିତ୍ୟ  
ଯାତ୍ରା ଓ ଓକିଲତି ବିଷୟରେ ଉଲ୍ଲେଖ ରହିଛି । ଅପତ ଭାଗ୍ୟର  
ସ୍ୱାଧୀନତା ତଥା ମାନବ ସମାଜର ମୁକ୍ତି ପାଇଁ ଗାନ୍ଧୀଜୀ ଜୀବନ-  
ଦ୍ୟାପୀ ଯେଉଁ ସଂଗ୍ରାମ ଚଳାଇଥିଲେ ସେ ସମ୍ପର୍କରେ କୌଣସି ଉଲ୍ଲେଖ  
ନାହିଁ । ଜାତୀୟ ଜୀବନ ତଥା ଜାତୀୟ ଚରିତ୍ର ଗଠନରେ ସହାୟକ  
ହେବା ରଳି ବିଷୟବସ୍ତୁ ପାଠ୍ୟ-ପୁସ୍ତକରେ ଜ୍ଞାନ ପାଇବା ଏନା  
ଆବଶ୍ୟକ । “ମୁଁ ଏ ଜାତିର ଓ ଏ ଜାତି ମୋର”—ଏ ଆଦର୍ଶର  
ଭରସା ଶିକ୍ଷକ ତଥା ଛାତ୍ରସମାଜ ଅନୁପ୍ରାଣିତ ହୋଇ କରଣ୍ୟ ପଦ୍ଧତି  
ଅଗ୍ରସର ହେଲେ ଶିକ୍ଷାର ଲକ୍ଷ୍ୟ ପୂରଣ ହୋଇ ପାରିବ ।

# ଓଡ଼ିଶାରେ ଭ୍ରମଣପାଇଁ ସୁବିଧା ଓ ସୁଯୋଗ

ପୂର୍ଣ୍ଣଚନ୍ଦ୍ର ଦୋରା



3

ଓଡ଼ିଶା ଏକ କ୍ଷୁଦ୍ର ଆୟତନ-ବିଶିଷ୍ଟ ରାଜ୍ୟ ହେଲେ ମଧ୍ୟ ଏହାର ବିପୁଳ ଧନ-ସମ୍ପଦ ଏବଂ ଅସୀମ ପ୍ରାକୃତିକ ରୂପସୁଖୀ ପ୍ରକୃତିର ବିପୁଳ ସମ୍ପଦ ଏହାକୁ ବର୍ଣ୍ଣାତ୍ମ୍ୟ କରି ଗଢ଼ିଛି । ଏକ ଦିଗରେ ଯୋଗ୍ୟତାର ଉର୍ଦ୍ଧ-ନିର୍ଦ୍ଦୋଷିତ ନୀଳ ଜଳରାଶି ଏହାକୁ ଓଁ କରୁଥିଲାବେଳେ ଅନ୍ୟ ଦିଗରେ ପୂର୍ବ ଭାଗର ବହୁ କ୍ଷୋଚ ଓ ପର୍ବତ-ଶ୍ରେଣୀର ସବୁଜ ବନାନୀ ଅଥବା ଅନେକ ଗିରିଝର ଯୋଗ୍ୟତାର ନିଜସ୍ୱ ସଜୀବତା ମୂର୍ଚ୍ଛନାରେ ଏହି ରାଜ୍ୟର ଉଦ୍ଦେଶ୍ୟଗୁଡ଼ିକ ଅବହାନକୁ ଯତ୍ନସ୍ୱୀ କରି ଗଢ଼ିଛି । ଏହି କ୍ଷୁଦ୍ର ରାଜ୍ୟ ଖଣିର ମାଟି, ପାଣି, ପଦନ, ଆକାଶ ଆଦି ସବୁ ଚିତ୍ତିରେ ଏକ ଜାତିତାରା ସୌନ୍ଦର୍ଯ୍ୟର ଅପୂର୍ବ ମନନଶୀଳତା ଭରି ରହିଛି । ଏହାର ଅନନ୍ତ ରୂପ ସୀମାରୁ ସ୍ୱତ୍ୱ ଉପଲବ୍ଧି କରିହୁଏ । ଏହି କାରଣରୁ ଓଡ଼ିଶା ରାଜ୍ୟର କନା, କୃଷି, ସାହିତ୍ୟ ସଂସ୍କୃତି, ଇତିହାସ ଏବଂ ସର୍ବୋପରି ଜୀବନର ଧାରା ଶାନ୍ତକାନ୍ତ ପ୍ରକୃତିର ଶୁଷ୍ଟ ଅଣୀର୍ବାଦ ଉପରେ ପ୍ରତିଷ୍ଠିତ ହୋଇଛି ବୋଲି ନିଃସନ୍ଦେହରେ କୁହାଯାଇ ପାରୁଛି । ପ୍ରକୃତିର କମନୀୟ ରଙ୍ଗ ବୈଭବରେ ଅନୁ-ପ୍ରସିଦ୍ଧ ହୋଇ ପ୍ରତ୍ୟେକ କ୍ଷେତ୍ରରେ ଏହି ଦେଶର ରୂପବର୍ଣ୍ଣା ପ୍ରାଣ ବିଦଗ୍ଧିତ ହୋଇଛି । ଏହି ରୂପବର୍ଣ୍ଣା ପ୍ରାଣର ଆବେଗରେ ଯେଉଁ ସୁବନଶୀଳ ଇତିହାସ ସୃଷ୍ଟି ହୋଇଛି ତାହା କାଳର ଅନନ୍ତ ପ୍ରାଣରେ କ୍ଷୟ ହୋଇ ଯାଇ ନାହିଁ । ଅପରନ୍ତ ମହିମାଦାୟକ

କଣ୍ଠରେ ନିଜ ସ୍ୱପ୍ନ ବିଚାର କରା କୃଷିର ସଙ୍ଗୀତ ନେଇ ଅସଦ ଓ ଅବ୍ୟୟ ଭାବରେ କାଳ ସହିତ ସମୟର ଉନ୍ନତ ସମସ୍ତକୁ ଉଦ୍‌ବନ୍ଧ କରିଛି । ଏହି ଉଦ୍‌ବୋଧନ ମଣିଷ ଜାତିର ପ୍ରାଣ ଉପରେ ପ୍ରତିଷ୍ଠିତ ହୋଇ ସାବ୍ୟସ୍ତ କରାବେଳେ ଓଡ଼ିଶାର ଯୁଗଧର୍ମୀ ସଭ୍ୟତାର ସାର୍ଥକ ପରିଚୟ ମିଳେ ।

ଅବନିତି ଦର୍ପିତ ପୁରୀ, ଭୁବନେଶ୍ୱର ଓ କୋଣାର୍କର ଶ୍ରୀଜୀ-ନିର୍ମିତ ଅତ୍ୟୁତ ଦେଉଳ ଶ୍ରେଣୀ ଦେଖିଲେ ଅବକାରୀତ୍ୱର ଅତ୍ୟନ୍ତ ବୁଦ୍ଧିମତା ପ୍ରତି ଏବେ ମଧ୍ୟ ବିସ୍ମୟ ଭାବ ସୃଷ୍ଟି ହୁଏ । ଅତିର ସମ୍ମୁଖତ ବିଦ୍ୟା ଓ ବୁଦ୍ଧି ନେଇ ତାହାର ବୈଜ୍ଞାନିକ ବିଶ୍ଳେଷଣ କଲେ ସୁଦ୍ଧା ତାହାର ବିଶାଳତା ନିକଟରେ ନିଜକୁ ସମ୍ପେଦ ସମ୍ବୃତ୍ତିତ କରି ରଖେ । ସେ ସବୁର ସୁଦର୍ଶିତ୍ୟ ନିର୍ମାଣ କୌଶଳର ବୈଶିଷ୍ଟ୍ୟକୁ ପୂର୍ଣ୍ଣ ପ୍ରାଣରେ ସ୍ୱୀକାର କରି ନେବାକୁ ମନ ବ୍ୟସ୍ତ ହୋଇ ଉଠେ । କଠିନ ଶୀତାଳ ସ୍ୱରୁ ଉପରେ ମନର ସମସ୍ତ ପରିକଳ୍ପନା ନେଇ ସୃଷ୍ଟିତରୁ ବିଚିତ୍ର ଉଦ୍‌ବନ୍ଧ ଉଦ୍‌ବନ୍ଧି ଯୁଗ ଧର୍ମର କଥନିକାକୁ ସର୍ବତ୍ର ପଡ଼ି ଜାତର ଭାବରେ ସାଚାନ୍ୟାସ କରାଯାଇଛି । ମନ୍ଦିର ନିର୍ମାଣ ବ୍ୟତୀତ ମନ୍ଦିରର ଆନୁଷ୍ଠାନିକ କାର୍ଯ୍ୟକ୍ରମ ଗିତରେ ସାମାଜିକ ଜୀବନର ଉଦ୍‌ବନ୍ଧ ଓ ଆଧ୍ୟାତ୍ମିକ ଜୀବନର ସାର୍ଥକତା ବିଭିନ୍ନ ପ୍ରକାର ପଦା-ପଦ୍ଧତି ମଧ୍ୟରେ

ପ୍ରତିପାଦିତ ହୋଇଛି । ପୁରୀ ଜଳି ଶ୍ରୀକ୍ଷେତ୍ରରେ ସର୍ବଧର୍ମୀ ସମନ୍ୱୟରେ କାର୍ତ୍ତିକେଦର ସଂକୀର୍ତ୍ତନା ଦେଖି ପ୍ରାଚୀନ କାଳରୁ ଅବହତ ହୋଇ ଏହି ଦେଶର ଏବଂ କାର୍ତ୍ତିକ ଶ୍ରେଷ୍ଠତ୍ୱକୁ ପ୍ରମାଣିତ କରିଛି । ପୁରୀ, କୋଣାର୍କ ଓ ଭୁବନେଶ୍ୱରର ଅତୁଳନୀୟ କାରୁକାର୍ଯ୍ୟ ପୂର୍ଣ୍ଣ ଅଭିଲେଖ ସହିତ ସମଗ୍ର ଓଡ଼ିଶାର ବିଭିନ୍ନ ସ୍ଥାନରେ ଅନୁଭୂତ କାର୍ଯ୍ୟର ଶୋଭା-ସଂପଦ ନେଇ ସାହିତ୍ୟ, ଇତିହାସ, କଳା, ଦୃଷ୍ଟି ଏବଂ ସାମାଜିକ ଜୀବନର ଧାରା ଅଥବା ବିଭିନ୍ନ ସମୟର ଧାର୍ମିକ ଚର୍ଚ୍ଚା ଛମ ପରିଣାମ ଭାବରେ ଆତ୍ମ ପ୍ରକାଶ କରିଛି । ଭୁବନେଶ୍ୱର ନିକଟସ୍ଥ ଉଦୟଗିରି, ଶ୍ରୀକ୍ଷେତ୍ର, ଧରଣିଗିରି, ଚଟକ ବିହାର ଇତିତପିରି, ଉତ୍ତପିରି, ଯାଜପୁରର ବରାହନାଥ, ତିରତା, ସପ୍ତମାତୁଳା, ତ୍ରେତାମାତୁଳା ଜପିନାଥ, ମୟୂରଭଞ୍ଜର ଶ୍ରୀଚିଂ ଏବଂ ଓଡ଼ିଶା, ଶରଣାବଳୀ ପ୍ରଭୃତି ଅନେକ ଦର୍ଶନୀୟ ସ୍ଥାନର ଗୌରବମୟ କାହାଣୀ ପରିମାର୍ଜିତ ସତ୍ୟତାର, ପରମ୍ପରାର ଏବଂ ସଂସ୍କୃତିର ଉତ୍କଳ ସଙ୍କେତ ଭାବରେ ଏବେ ମଧ୍ୟ ଚିହ୍ନି ରହିଛି ।

ଆପତ୍ୟ ବିଦ୍ୟାରେ ଉତ୍କର୍ଷ ଲାଭ କରି କଳାପ୍ରିୟ ଦେଶ ହିସାବରେ ଓଡ଼ିଶା ଯେପରି ନିଜର ସ୍ୱତନ୍ତ୍ରତା ରକ୍ଷାକରି ସମଗ୍ର ବିଶ୍ୱରେ ନିଜର ଗୌରବମୟ ଗୁମିକାକୁ ଅପ୍ରତିହତ କରି ରଖି ପାରିଛି, ସେହିପରି ଆଧୁନିକ କଳାକୃତ୍ତିତ୍ୱରେ ନିପୁଣତା ଅର୍ଜନ କରି କାରିଗରି କାର୍ଯ୍ୟରେ ଯଶସ୍ୱୀ ହେବାକୁ ମଧ୍ୟ ସମର୍ଥ ହୋଇପାରିଛି । ଏହାର ନିଦର୍ଶନରେ ହାରାକୃତ, ବାଲିମେକା, ପାରାଦ୍ୱୀପ, ସୁନାବେଡ଼ା, ତାଟଚେର ଅର୍ମାର, ମାଛକୁଣ୍ଡ, ଭାରତବେଳା ଆଦି ବିଭିନ୍ନ ଯୋଜନାଗୁଡ଼ିକର ସାପତ୍ୟ ସମସ୍ତଙ୍କ ମନରେ ଉତ୍ତର ଅନୁଭୂତ୍ୟ ସୃଷ୍ଟି କରିଛି । ଏହି ସମସ୍ତ ଯୋଜନା-ମାନ ଦୈନନ୍ଦିନ ଜୀବନ ଯାତ୍ରାରେ ଯେପରି ପ୍ରୟୋଜନ ବୋଲି ଅନୁଭୂତ ହୋଇଛି, ସେହିପରି ବୈଷାମିକ ଚିତ୍ତିରେ ସ୍ଥାନ ଆହରଣ ପାଇଁ ଅଥବା ପରିବର୍ତ୍ତନମୂଳକ ଆନନ୍ଦ ଅନୁଭବ କରିବା ପାଇଁ ଏକାନ୍ତ ଭାବରେ ଆକର୍ଷଣୀୟ ସ୍ଥାନ ବୋଲି ବିବେଚିତ ହୋଇଛି । ଏହା ବ୍ୟତୀତ ଚିକରପଡ଼ା, ସପ୍ତଶଯ୍ୟା, ହରିଶଙ୍କର, ରଣାକୋଠା, ଶିମୁଳାପାତ ସମେତ ରାଣି ରାଣି ବଣ ପାହାଡ଼ର ଚିତ୍ତାବର୍ଷିତ ଶୋଭାଶ୍ରୀ, ଅନେକ ଗିରିନିର୍ଦ୍ଦରର ସମଶୀତଳ ବନ୍ଧଧାରୀ ଏବଂ ବିଭିନ୍ନ ବନ୍ଧବନ୍ଧୁ ଅଥବା ପକ୍ଷୀମାନଙ୍କର ସମା-ଦେଶରେ ଏକ ପୁଣିମଧୁର ପରିବେଶ ସୃଷ୍ଟି ହୋଇ ପ୍ରତ୍ୟେକକୁ ବହୁଲୋର କରି ରଖେ । ନବନବୀନ ଅଥବା ରୂପସା ଚିଲିକା

ଜିନା ପୁରୀ ଓ ଗୋପାଳପୁରଠାରେ ସମୁଦ୍ର ଶାନ୍ତ କାଳ ଦେଖି ରୁମିର ଆହ୍ୱାନରେ ସମସ୍ତଙ୍କ ମନରେ ଏକ କାଳ ଗୋମତ ସମ୍ମୁତ ହୁଏ ।

ସାମୁଦ୍ରିକ ଭାବରେ ତିତା ନେଇ ଓଡ଼ିଶା ଏକ ଧର୍ମକ୍ଷେତ୍ର ଅଥବା ସସ୍ତ୍ରୀର ପୀଠସ୍ଥଳୀ ଏବଂ ଅପରୂପ ସୌନ୍ଦର୍ଯ୍ୟର ସମାପ୍ତ । ଏହି କାରଣରୁ ଏହା ଦେଶବିଦେଶର ପର୍ଯ୍ୟଟକମାନଙ୍କୁ ପରିଲକ୍ଷ୍ୟ କରିତ ପରିବର୍ତ୍ତନ ପାଇଁ ଜିନା ସ୍ଥାନ ଆହରଣ କରିବା ପାଇଁ ଅଥବା ଆନନ୍ଦ ଉପଭୋଗ କରିବା ପାଇଁ ଯୁଗେ ଯୁଗେ ପ୍ରସ୍ତୁତ କରିଛି । ପ୍ରତ୍ୟେକ ଶ୍ରେଣୀର ପର୍ଯ୍ୟଟକମାନଙ୍କ ସକାଶେ ଉପଭୋଗ ସମସ୍ତ ଉପାଦାନ ଓଡ଼ିଶାର ସବୁ ସ୍ଥଳରେ ଉପସ୍ଥାନ ହୋଇ ରହିଛି ।

ପର୍ଯ୍ୟଟନ, ଅଧୁନା ଏକ ଶିଳ୍ପ ଭାବରେ ସ୍ୱୀକୃତ ହୋଇ ସମସ୍ତ ଦେଶରେ ଏହାର ଉତ୍ତରୋତ୍ତର ବିକାଶ ସକାଶେ ସପ୍ତକ ପଦକ୍ଷେପ ନିଆ ଯାଉଛି । ନିଜ ଦେଶ ମଧ୍ୟରୁ ଆସୁଥିବା ପର୍ଯ୍ୟଟକମାନଙ୍କଠାରୁ ଆଉ ଏକ ବିଶିଷ୍ଟ ଅଂଶ ଯେପରି ଆଦାୟ ହୋଇ ପାଗୁଛି, ସେହିପରି ବିଦେଶରୁ ଆସୁଥିବା ପର୍ଯ୍ୟଟକମାନଙ୍କଠାରୁ ପ୍ରଚୁତ ବିଦେଶିକ ମୁଦ୍ରା ଅର୍ଜନ କରାଯାଇ ପାଗୁଛି । ଓଡ଼ିଶାରେ ବର୍ଷକୁ ବର୍ଷ ଦେଶ ବିଦେଶର ପର୍ଯ୍ୟଟକମାନଙ୍କର ସଂଖ୍ୟା ଉତ୍ତରୋତ୍ତର ଭାବରେ ଛମଶ୍ରୀ ବୃଦ୍ଧି ପାଇଅଛି । ବିଶେଷ କରି ବହୁ ବିଦେଶୀ ପର୍ଯ୍ୟଟକ ଓଡ଼ିଶା ଗୁମାସ୍ତାରେ ଆସି ସୁବିଧାସୁଯୋଗ ତଥା ଆତିଥେଷଣ ଦୃଷ୍ଟିରୁ ସେମାନଙ୍କର ଏହି ପରିଭ୍ରମଣ ଯଥାର୍ଥରେ ପରିପୂର୍ଣ୍ଣ ହୋଇଛି ବୋଲି ସେମାନଙ୍କର ଅର୍ଥପୁଣି ମତବ୍ୟକ୍ତ ସ୍ୱୟ ଅନୁମତ କରିହୁଏ । ବହୁ ସଂଖ୍ୟାରେ ପର୍ଯ୍ୟଟକ ପରିଭ୍ରମଣରେ ଆସିବା ପଣ ସେମାନଙ୍କର ପ୍ରୟୋଜନମତ ସୁବିଧାସୁଯୋଗ ଉପରେ ସଂପୂର୍ଣ୍ଣ ନିର୍ଭର କରେ । ଏହି ସୁବିଧାସୁଯୋଗ ମଧ୍ୟରେ ଯିବା ଆସିବା ପାଇଁ ଉପଯୁକ୍ତ ଯାନବାହାନ, ରହିବା ଓ ଖାଇବାର ଉତ୍ତମ ବ୍ୟବସ୍ଥା ଏବଂ ଶିକ୍ଷିତ ଚରିତ୍ରବତ୍ତ ଓ କର୍ମଠ ସାହାଯ୍ୟକାରୀକ ନିୟୁତ ଆଦି ମୁଖ୍ୟ ବୋଲି ମନେ ହୁଏ ।

ଏହି ପରିପ୍ରେକ୍ଷାରେ ଓଡ଼ିଶାରେ ପର୍ଯ୍ୟଟକମାନଙ୍କର ଉତ୍ତମ ସୁଖସ୍ୱାସ୍ଥ୍ୟ ଓ ସୁବିଧାଅସୁବିଧା ଦେଖିବା ପାଇଁ ସରକାରଙ୍କ ପର୍ଯ୍ୟଟନ ବିଭାଗ ଏକ ମୁଖ୍ୟ ରୁମିକା ଗ୍ରହଣ କରିଛି । ପ୍ରତ୍ୟେକ ପର୍ଯ୍ୟଟକର ସୁବିଧାକାରୀ ରହଣି ମଧ୍ୟରେ ଏହି ରାଜ୍ୟର ଉତ୍ତମ ଦର୍ଶନୀୟ ସ୍ଥାନ, ପୂରାତନ ଓ ନୂତନ କାର୍ତ୍ତି ବିଭିନ୍ନ ଅଥବା ପ୍ରମାଣ ଦୃଶ୍ୟ-ମ-କୁଳ ସ୍ଥାନମାନ ଦର୍ଶନ କରିବା ପାଇଁ ଜିନା ସେମାନଙ୍କର



ଓଡ଼ିଶା ଅର୍ଥିକା, ରହିବା, ଖାଇବା, ଖେଳିବା ଇତ୍ୟାଦିର ସୁବିଧାବସ୍ଥା  
କରିବା ପାଇଁ ଓଡ଼ିଶା ରାଜ୍ୟର ପର୍ଯ୍ୟଟନ ବିଭାଗ ଯେଉଁଭଳି  
ଧ୍ୟାନ ଦେଇଛନ୍ତି, ତାହା ବିଶେଷ ଭାବରେ ପ୍ରତ୍ୟକ୍ଷାନ୍ୱୟୋଗ୍ୟ ।  
ଏହି ବିଭାଗ ଅଧୀନରେ ପୁରୀ, କୋଣାର୍କ, ଭୁବନେଶ୍ୱର, ବାଲେଶ୍ୱର,  
ଭାରତପୁର, ରାଉରକେଲା ଓ ରମାଠାରେ ପର୍ଯ୍ୟଟକମାନଙ୍କ ପାଇଁ  
କୋର୍ଟିଏ ଯୋଡ଼ିଏ ସୁବିଧା କେନ୍ଦ୍ର ଖୋଲା ଯାଇଛି । ଏହି କେନ୍ଦ୍ରଗୁଡ଼ିକ  
କେବଳ କୋଣାର୍କ ଅଞ୍ଚଳ ଶୁଣିତ ସରକାରୀ କର୍ମଚାରୀଙ୍କ  
ସମ୍ପର୍କରେ ପରିଚ୍ଛଳିତ ହେଉଅଛି । ଏହି କର୍ମଚାରୀମାନେ  
ଆହାତ୍ୟକାରୀ କର୍ମଚାରୀଙ୍କୁ ନେଇ ପର୍ଯ୍ୟଟକମାନଙ୍କର  
ସୁବିଧା ପ୍ରତିଷ୍ଠା ଯୋଜନା ଅନୁସାରେ ନିର୍ବାହ କରିବା  
କ୍ଷମତା ଅବଶ୍ୟକୀୟ ଆହାତ୍ୟ ଓ ସହଯୋଗ ଦେଉଥାନ୍ତି ।

ଯେଉଁ ବିଦେଶୀ ତଥା ବିରାଜାଳୀ ପର୍ଯ୍ୟଟକମାନେ ପାଶ୍ଚାତ୍ୟ  
ଦେଶରେ ରହିବାକୁ ଇଚ୍ଛା କରନ୍ତି, ସେମାନେ ଭୁବନେଶ୍ୱର ରାଜ୍ୟ  
ପରିଶିଖାଳା, ପୁରୀ ରେଭିନ୍ସ ହୋଟେଲ, ଗୋପାଳପୁର ପାମ୍ପକ୍ସ  
ହୋଟେଲ ଏବଂ ରାଉରକେଲା ହୋଟେଲମାନଙ୍କରେ ନିର୍ଦ୍ଧାରିତ  
କର୍ମ ଦେଇ ରହି ପାରିବେ । ଏହା ବ୍ୟତୀତ ରାଜ୍ୟ ପର୍ଯ୍ୟଟନ  
ବିଭାଗ ପରିଚ୍ଛଳନାରେ ଭୁବନେଶ୍ୱର, ପୁରୀ, କୋଣାର୍କ,  
ଭୁବନେଶ୍ୱର ଓ ରମାଠାରେ ପର୍ଯ୍ୟଟକମାନଙ୍କ ପାଇଁ ମନୋରମ  
ପରିବାସମାନ ନିର୍ମାଣ କରାଯାଇଛି । ଏହି ସବୁ ପାରିବାସ-  
ମାନଙ୍କରେ ରହିବାକୁ ସୁବିଧାବସ୍ଥା ଓ ଖାଇବାର ରୁଚିପୂର୍ଣ୍ଣ  
ବ୍ୟବସ୍ଥା କରା ଯାଇଛି । ଏହି ପ୍ରକାର ବ୍ୟବସ୍ଥା ପର୍ଯ୍ୟଟକମାନଙ୍କର  
ପରିଚ୍ଛଳନା କେବଳ ଆନୋଦିତ୍ୟକ କରି ପାରେ । ଏତଦ୍ୱ୍ୟତୀତ  
ରାଜ୍ୟ ବିଭିନ୍ନ ସ୍ଥାନରେ ଉତ୍ତମ ଧରଣର ଅତିଥିଶାଳା  
(Circuit House) ଏବଂ ତାଳବସ୍ତାମାନ ରହିଛି । ଏହି  
ସବୁ ସ୍ଥାନମାନଙ୍କରେ ଉପଯୁକ୍ତ ଭାବରେ ସୁବିଧା ସୁବ୍ୟବସ୍ଥା  
ରହିଛି । ହାଇକୃତାରେ ଥିବା ଅଶୋକ ନିବାସ, ପାରାଦ୍ୱୀପଠାରେ  
ଶିବା ନେହେରୁ ନିବାସ, ଗୋପାଳପୁରଠାରେ ଥିବା ରାଜସ୍ୱ  
ବିଭାଗ ଅତିଥିଶାଳା, ରାଉରକେଲାଠାରେ ଥିବା ରାଉରକେଲା  
ସମ୍ପର୍କରେ ରହିବା ଓ ଖାଇବାର ସର୍ବାଧୁନିକ ବ୍ୟବସ୍ଥା କରାଯାଇଛି ।  
ଏହିସବୁ ସ୍ଥାନମାନଙ୍କରେ ରହିବା ପାଇଁ ନିର୍ଦ୍ଦିଷ୍ଟ କର୍ତ୍ତୃପକ୍ଷଙ୍କ ସମେତ  
ପର୍ଯ୍ୟଟନ ବିଭାଗର କର୍ତ୍ତୃପକ୍ଷଙ୍କୁ ଜଣାଇଲେ ସେମାନେ ପ୍ରୟୋଜନ  
ସମ୍ପର୍କରେ ବ୍ୟବସ୍ଥା କରିଥାନ୍ତି ।

ଓଡ଼ିଶା ରାଜ୍ୟର ନୂଆ ରାଜଧାନୀ ଭୁବନେଶ୍ୱରକୁ ଜଳିକତାକୁ  
ସୁବିଧାନ ଆକାଶ ପଥରେ ଯାତାୟାତ ପାଇଁ ସୁବିଧା ରହିଛି ।

ସମାହରେ ୫ ଦିନ ଭୁବନେଶ୍ୱରଠାରୁ ବିଶାଖାପାଟଣା ପର୍ଯ୍ୟନ୍ତ  
ମଧ୍ୟ ଉଡ଼ାତାହାରର ଯାତାୟାତ ସୁବିଧା ରହିଛି । ଭୁବନେଶ୍ୱର-  
ଠାରୁ କଲିକତା ପର୍ଯ୍ୟନ୍ତ ଆକାଶ ପଥରେ ଯିବାକୁ ମାତ୍ର ଏକ  
ଘଣ୍ଟା ଦିଅଁ ବେଶି ସମୟ ଲାଗେ । କଲିକତାଠାରୁ ପ୍ରାତ୍ୟ ଓ  
ପାଶ୍ଚାତ୍ୟ ଦେଶମାନକୁ ଯିବା ପାଇଁ ନିର୍ଦ୍ଦିଷ୍ଟ ସମୟରେ ଆରମ୍ଭିତୀୟ  
ବିମାନ ତଳାତଳ ବ୍ୟବସ୍ଥା ରହିଛି । ଦକ୍ଷିଣ ପୂର୍ବ ରେଳପଥ ଏହି  
ରାଜ୍ୟ ଭିତର ଦେଇ ଯାଉଥିବାକୁ କଲିକତା, ଦମେ, ମାହାନ୍ତ  
ଓ ଦେଶର ପନ୍ୟାନ୍ୟ ବିଶିଷ୍ଟ ବିଶିଷ୍ଟ ସ୍ଥାନରେ ପହଞ୍ଚିବାକୁ ଏହି  
ରେଳପଥ ବିଶେଷ ଭାବରେ ସୁବିଧାବସ୍ଥା କୋଣି ମନେ ହୁଏ ।  
ସାଧାରଣ ରେଳପାଟି ବ୍ୟତୀତ କେତେକ ବୃତ୍ତଗାମୀ ରେଳପାଟି  
ଏହି ରେଳପଥ ଉପରେ ଯାତାୟାତ କରେ । ଯାତ୍ରା ବିନା ପର୍ଯ୍ୟଟକ-  
ମାନେ ଓଡ଼ିଶା ରୁମଣରେ ଆସିଲା ବେଳେ ପଲକ ଏହି ରେଳପଥର  
ଯାତ୍ରୀ ହୋଇଥାନ୍ତି । ଏହା ବ୍ୟତୀତ ୫ ନମ୍ବର ପାଟଣା ରାଜପଥ  
କଲିକତା ଓ ମାହାନ୍ତକୁ ସଂଯୋଗ କରି ଏହି ରାଜ୍ୟ ଭିତରେ ଦେଇ  
ଯାଇଛି । ରାଜ୍ୟ ଭିତରେ ମଧ୍ୟ ପ୍ରାୟ ସମସ୍ତ କର୍ମକାରୀ ଓ ଉପାୟ  
ସ୍ଥାନ ସହିତ ସଂଯୋଗ କରି ରାଷ୍ଟ୍ରମାନ ନିର୍ମାଣ କରାଯାଇଛି ।  
ରାଜ୍ୟର ପରିବହନ ବିଭାଗର ଯାତ୍ରାବାହୀ ବସ୍ ବିଭିନ୍ନ ସ୍ଥାନକୁ  
ଏହି ରାଷ୍ଟ୍ରମାନଙ୍କରେ ପ୍ରାୟ ଯାତାୟାତ କରେ । ବସ୍ ବ୍ୟତୀତ  
ପ୍ରାୟ ପ୍ରତ୍ୟେକ ସମୟରେ ଅନେକଗୁଡ଼ିଏ ଟାକ୍ସି ବିଭିନ୍ନ ସ୍ଥାନକୁ  
ତଳାତଳ କରେ । ପର୍ଯ୍ୟଟନ ତଥା ଅତିଥିମାନଙ୍କର ସୁବିଧା ପାଇଁ  
ରାଜ୍ୟ ଅତିଥିଶାଳା ପରିଚ୍ଛଳନାରେ କେତେକ ସୁବର ଓ ସୌଖିନ  
ଗାଡ଼ି ତଳାତଳ କରେ । ଭୁବନେଶ୍ୱର ଓ ପୁରୀ ପାଳ ନିବାସର  
କର୍ତ୍ତୃପକ୍ଷଙ୍କ ପରିଚ୍ଛଳନାରେ ଏହି ଗାଡ଼ି କେତେକ ସୁବର ଗାଡ଼ି  
ପର୍ଯ୍ୟଟକମାନଙ୍କର ଆବଶ୍ୟକତା ପୂରଣ କରିବା ପାଇଁ ରହିଛି ।  
ଏହି ଗାଡ଼ିଗୁଡ଼ିକରେ ଯିବା ଆସିବା କରେ ଡିମୋନିଟର ପୁଡ଼ି  
୪୫ ପରସା ହିସାବରେ ଉଡ଼ା ଲାଗେ ଏବଂ ଅତର ଉଠିଲେ  
ସାହାଯୁକ୍ତି ଏବଂ ଟଙ୍କା କରି ଦେବାକୁ ହୁଏ । ଏହି ବ୍ୟବସ୍ଥା ସୁବିଧା  
ଅନୁସାରେ ଅତ୍ୟନ୍ତ ସ୍ୱାଗତଯୋଗ୍ୟ । ପୁରୀର ପୁରଣ ଦକାଶେ  
ଭୁବନେଶ୍ୱର ପାଇଁ ନିବାସ କର୍ତ୍ତୃପକ୍ଷଙ୍କ ନିକଟରେ ୩୦ ଟଙ୍କା ବସି  
ପାରିବା ଗାଡ଼ି ଯୋଗ୍ୟ ଅନାମଦାୟକ ଟିକଟ୍ଟ ବସ୍ ରହିଛି ।  
ନିକିତ ଭାବରେ ପର୍ଯ୍ୟଟକମାନେ ଏହି ଟିକଟ୍ଟ ବସ୍କୁ ଉଡ଼ାରେ  
ନେବା ପାଇଁ ବ୍ୟବସ୍ଥା ରହିଛି । ଆବଶ୍ୟକ ମନେ ହେଲେ ୫୦୦  
ଟଙ୍କା ପର୍ଯ୍ୟଟକମାନଙ୍କ ପାଇଁ ରାଜ୍ୟ ପରିବହନ ସଂସ୍ଥା ଉଡ଼ା  
ସୂତ୍ରରେ ଯାନବାହାନର ବ୍ୟବସ୍ଥା କରାଯାଇ ପାରେ । କେତେକ  
ଘରୋଇ ସଂସ୍ଥା ଛୋଟ ଛୋଟ ଆରାମଦାୟକ ବସମାନ ପର୍ଯ୍ୟଟକ-

ଶ୍ରେଣୀରେ ଭ୍ରମଣ ପାଇଁ . .

ମାନଙ୍କ ପାଇଁ ଚଳାଚଳ କରାଯାଇଛି । ପର୍ଯ୍ୟଟନ ବିଭାଗର ନର୍ତ୍ତକୀମାନଙ୍କୁ ଅନୁରୋଧ କଲେ ସେ ଏହି ବ୍ୟବସ୍ଥିତିର ଉଚ୍ଚା ସ୍ତରରେ ବ୍ୟବସ୍ଥା କରି ଦେଇ ପାରିବେ । ଯାତାଯାତ ପାଇଁ ପରିବହନର ସହର ବ୍ୟବସ୍ଥା କରିମାନ ଏକାକୀ ଭାବରେ ରହାଯିବନି । ଏହି ରାଜ୍ୟ ସଂଲଗ୍ନ ଅନ୍ୟାନ୍ୟ କେତେକ ପଡ଼ୋଶୀ ରାଜ୍ୟ ପର୍ଯ୍ୟଟ ଯାତ୍ରୀବାହୀ ବସ୍ ଚଳପ୍ରଚଳନ କରଣ ଆରମ୍ଭ ବ୍ୟବସ୍ଥା ରହିଛି ।

ପର୍ଯ୍ୟଟନମାନଙ୍କୁ ଯଥୋଚିତ ସାହାଯ୍ୟ କରିବା ପାଇଁ ସରକାରଙ୍କ ତରଫରୁ ଆଶ୍ୱାସନକ ଭାବରେ ବ୍ୟବସ୍ଥା କରାଯାଇଛି । ଭୁବନେଶ୍ୱର ଓ ପୁରୀ ଉତ୍କଳସେଠାରେ ପର୍ଯ୍ୟଟନମାନଙ୍କୁ ଅଭ୍ୟର୍ଥନା କରାଯିବା ସମାପ୍ତ କରି ସେମାନଙ୍କୁ ସାତବ୍ୟ ତଥ୍ୟ ବା ସୂଚନାମାନ ଦେବା ଉଦ୍ଦେଶ୍ୟରେ ବୁଲଗୋଟି ସୂଚନାକେନ୍ଦ୍ର (Tourist Counter) ଖୋଲା ଯାଇଛି । କେତେକ ବେସରକାରୀ ସଂସ୍ଥା ପର୍ଯ୍ୟଟନମାନଙ୍କ ସୁବିଧା ସମାପ୍ତ କେଶ୍ ରହାଯିବନି ଭାବରେ କାର୍ଯ୍ୟ କରୁଛନ୍ତି । ଯାତାଯାତର ଅଧିକ ସୁବିଧା, ରହିବା, ଖାଇବା ବିଷୟରେ ଆହୁରି

ଅଧିକ ଧ୍ୟାନ ଦେଇ ବ୍ୟୋବସ୍ଥ କରିବା ନିମନ୍ତେ ସୋକନା କରାଯିବ ବ୍ୟବସ୍ଥା ହେଉଅଛି ।

ପ୍ରତ୍ୟେକ ଶ୍ରେଣୀର ପର୍ଯ୍ୟଟକ ଓଡ଼ିଶା ରାଜ୍ୟକୁ ପରିଭ୍ରମଣରେ ଆସିଲାବେଳେ ସେମାନେ ରାଜ୍ୟବାସୀଙ୍କର ଯଥାର୍ଥରେ ସହାୟତା କରିବେ । ସେମାନଙ୍କୁ ସର୍ବିକ୍ଷାମୂଳକ ପରିବେଶ ମଧ୍ୟରେ ଓ ଗୁଣସ୍ୱରୂପ ନିବିଡ଼ ବ୍ୟୟନରେ ଆରଗିକ ସାହାଯ୍ୟ ସହଯୋଗ କରିବା ଏକାକୀ କରିବ୍ୟ—ଏଥିରେ ସହେହ ନାହିଁ । ପର୍ଯ୍ୟଟକମାନେ ଏହି ରାଜ୍ୟ ପରିଭ୍ରମଣ କରି ସାରିବା ପରେ ରାଜ୍ୟବାସୀଙ୍କର ଅତିଥେୟତା-ପୂର୍ଣ୍ଣ ସମାପ୍ତରେ ତନୁୟ ହୋଇ ସେମାନଙ୍କର ଏତିହାସିକ ପରିଭ୍ରମଣ ସୁଚିମଧୁର ହୋଇଛି ବୋଲି ସେମାନେ ନିର୍ଭିତ ଭାବରେ ସ୍ୱୀକାର କରନ୍ତି । ସବୁ ଶ୍ରେଣୀର ପର୍ଯ୍ୟଟକ ଏବଂ ସମସ୍ତ ରାଜ୍ୟବାସୀମାନଙ୍କର ଏହି ମମତାମୟ ବନ୍ଧନ ଚିରଦିନ ପାଇଁ ଅତୁଟ ରହିବ—ଏ ବିଶ୍ୱାସ ଆଜି ସମସ୍ତଙ୍କଠାରେ ରହିଛି ।

(ଆକାଶ ବାଣୀକ ସୌକନ୍ୟକୁ)

**“କଳିଙ୍ଗ” ବାଲୁଟି ଛିଆରି ସମବାୟ ସମିତି (ଲିଃ)**

ପୋ : କଟକଟା (ଯାଜପୁର) ଜ : କଟକ

ଆପଣଙ୍କ ପଇସାର ଉପଯୁକ୍ତ ବିନିଯୋଗ କରି ସୁନ୍ଦର, ମଜବୁତ ଓ ଦୀର୍ଘଦିନ ସ୍ଥାୟୀ “କଳିଙ୍ଗ” ବାଲୁଟି କିଣନ୍ତୁ ।

ଭୁବନେଶ୍ୱର ପାଠ ନିବାସ

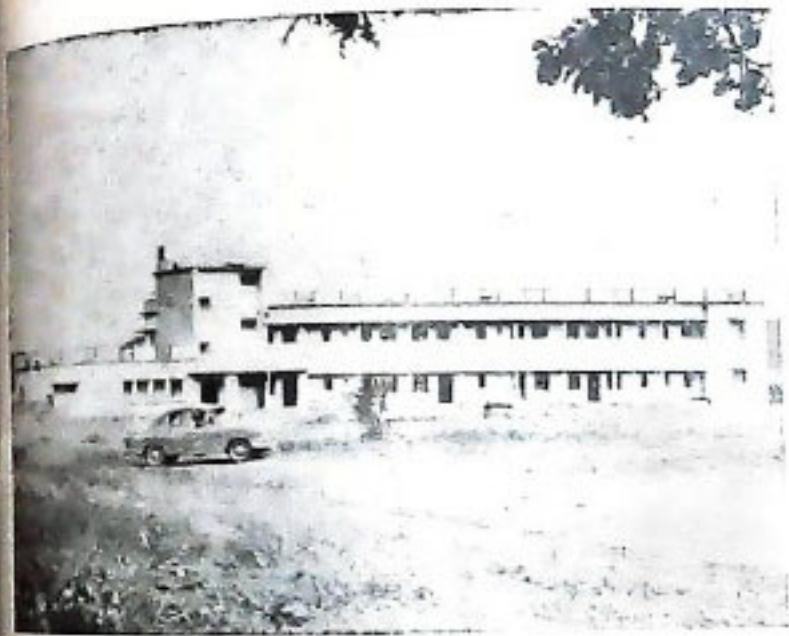

ନବନିର୍ମିତ ପାଠନିବାସ, ଗମା

ବିଦେଶୀ ପକ୍ଷୀଚକ୍ର ଉତ୍ସବ ସ୍ଥାନ





ନନ୍ଦନକାନନରେ ନୋବିହାର



କୋଣାର୍କ ଅଣ୍ଡ



କୋଣାର୍କ ସୂର୍ଯ୍ୟ ମନ୍ଦିର

The  
BEST  
MEDIUM  
TO CARRY  
YOUR SALES MESSAGES  
to Oriya speaking Areas

MEMBER-A.B.C., I. & E.N.S., I.L.N.A.,  
A.I.N.E.C.

ସମାଜ  
The Samaja  
ପ୍ରତିଷ୍ଠାତ-ଭକ୍ତନମଣି ଗୋପବନ୍ଧୁ ଦାସ

Largest  
Certified  
Oriya Daily  
ESTD. 1919.

\* PHONES:- 301, 306,  
114, 1482.

\* GRAM:- SAMAJ

Gopabandhu Bhawan, Cuttack-1, Orissa

ଓଡ଼ିଶା ଜଙ୍ଗଲରେ ଚିତାବାଘ



ଓଡ଼ିଶାର ପାରମ୍ପରିକ ହସ୍ତଶିଳ୍ପ କାରଖାନାରେ

ପାରମ୍ପରିକ ହସ୍ତଶିଳ୍ପ — ଚିତ୍ତାଳି ଶୁଦ୍ଧିଆ

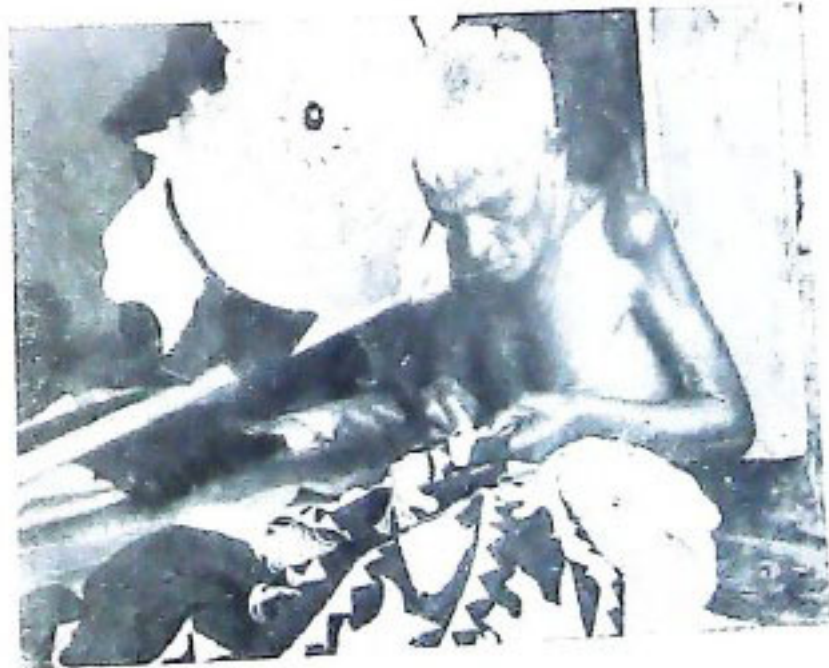

କର୍ମର କାର୍ତ୍ତବ୍ୟ ଶାସନ କରିବା ସଙ୍ଗେ ସଙ୍ଗେ ସେମାନଙ୍କୁ ନିଜତର୍କରୀ  
ଅନ୍ୟ ରାଜ୍ୟରେ ଅଗାଧକତା ସୃଷ୍ଟି କରିବାରେ ଦି ସାହାଯ୍ୟ କରୁଥିଲେ ।  
ଏଥିରେ ତୁଷଣ୍ୟ ବସ୍ତୁ ହେଉଛି ଯେ ପ୍ରତ୍ୟେକ ଦଣ୍ଡାଧୀନଙ୍କର ବିଭିନ୍ନ  
କରିବାର ଓ ବଣ ଦେବାର ଅର୍ଥକାର ଥିଲା । ଆଧୁନିକ ଦୃଷ୍ଟିକୋଣରୁ  
ବିଭିନ୍ନଭେଦେ ଭାବସ୍ତୁ ବିଭାଗ, ବିଭିନ୍ନ ବିଭାଗ ଓ ପୁଲିସ ବିଭାଗ କାର୍ଯ୍ୟରେ  
ଏତେ ପାର୍ଥକ୍ୟ ସେ କାଳରେ ନ ଥିଲା । କିନ୍ତୁ ଏହା ସତ୍ତ୍ୱେ  
ଦଣ୍ଡବିଧିର ନିୟମ ପର୍ଯ୍ୟାପ୍ତ ଓ ବିସ୍ତୃତ ଥିଲା ଏବଂ ତଦନୁସାରେ ସମସ୍ତଙ୍କର  
କାର୍ଯ୍ୟ କରିବାର ବିଧାନ ଥିଲା । ନରୁଦ୍ଦା ଧର୍ମଦ୍ୱାହି ହେବା ସଙ୍ଗେ  
ସଙ୍ଗେ ରାଜା ବା ଶାସକଙ୍କ କୋପଦୃଷ୍ଟିରେ ସର୍ବସ୍ୱାତ୍ତ ହେବାର ଗମ୍ୟ  
ରହୁଥିଲା । ସେତେବେଳେ କଳିଙ୍ଗର ସମୃଦ୍ଧି ବ୍ୟବସାୟ ବାଣିଜ୍ୟ  
ରସରେ ବିଶେଷ ନିର୍ଭର କରୁଥିଲା । ତେଣୁ କର୍ମରାଜାଙ୍କ କରିଆରେ  
ରାଜା ଆଦରେ ଶାନ୍ତିଶୁ-ଞ୍ଜନା ରକ୍ଷାକରି ପଶ୍ୟତୁଦ୍ୟ ଯାତାୟାତ  
ମାର୍ଗକୁ ସୁରୁତ୍ର ବ୍ୟବସ୍ଥାରେ ବିଶେଷ ବ୍ୟବସ୍ଥା ରହିଥିଲା ।  
ଏହାହିଁ ହେଉଛି କଳିଙ୍ଗ ଦେଶର ବିଶେଷତ୍ୱ ।

ଅଶୋକ ଓ ଖାରବେଳ ଯୁଦ୍ଧ

ଅଶୋକଙ୍କ ସମୟରେ କୌବନୀଚି ଅନୁପାୟୀ ଶାନ୍ତି ରକ୍ଷା  
ବିଧାନ, ସର୍ବସାଧାରଣଙ୍କ ହିତ ଦୃଷ୍ଟିରୁ ସାମାନ୍ୟ କୋହଳ କରାଯାଇ-  
ଥିଲା । ଏହା ସଙ୍ଗେ ସଙ୍ଗେ ମହାମାତ୍ର, ପାଦେଶିକ, ରାଜୁକ ପ୍ରଭୃତି  
ବିଭିନ୍ନ ଶ୍ରେଣୀର ଅର୍ଥସରଳ କରିଆରେ ଶାନ୍ତି-ଶୁ-ଞ୍ଜନା ରକ୍ଷା  
କରାଯାଇଥିଲା । ବିଶେଷତଃ ସାମାଜିକ ଅସ୍ଥିରମାନଙ୍କରେ ଅନୁରତ  
ହାରିକ ମଧ୍ୟରେ ବ୍ୟାପକ ଜନମଙ୍ଗଳର ପ୍ରସାରର ବ୍ୟବସ୍ଥା କରାଯାଇ-  
ଥିଲା । ଧର୍ମ ମହାମାତ୍ର ନାମରେ ପରିଚିତ କର୍ମରାଜାଙ୍କ କରିଆରେ  
ସମ୍ପାତ ନିଜେ ବନସାଧାରଣଙ୍କ ସାମାଜିକ ଓ ଅର୍ଥନୈତିକ ବିକାଶ  
ସଂପର୍କରେ ଖବର ସଂଗ୍ରହ କରୁଥିଲେ । ଅଶୋକ ଚଳ ବ୍ୟବସ୍ଥାକୁ  
ରଦ କରି ନଥିଲେ ବରଂ ସେମାନଙ୍କ ସାହାଯ୍ୟରେ ନିଜର ଶାସନକୁ  
ଦୟା, ଧର୍ମ, ମାନବିକତା ବିଗରେ ଅଗ୍ରସର କରାଇ ସାଧୁବାଦ  
ପାରିଥିଲେ । ଉଦାହରଣ ସ୍ୱରୂପ, ଆସାମୀମାନଙ୍କୁ ତାଙ୍କ ଜନ୍ମଦିନରେ  
ହୁଡ଼ି ଦେବା, ନରହତ୍ୟା ଅଭିଯୋଗରେ ଦଣ୍ଡିତ ଅପରାଧୀଙ୍କୁ ଶାନ୍ତି  
ଦେବା ପୂର୍ବରୁ ବା ଦିନ ପାଠି ଅବ୍ୟାହତି ଦେବା ଆଦି ବିଶେଷ ଉଲ୍ଲେଖ-  
ଯୋଗ୍ୟ । ଖାରବେଳ ନିଜ ଶାସନ ଧର୍ମରାଜ ଓ ମନୁସୂତ୍ର ଆଦର୍ଶରେ  
ଅନୁପ୍ରାଣିତ କରିଥିଲେ । ତାଙ୍କ ସମୟର ପୁଲିସ ରାଜ ପ୍ରାସାଦ ଓ  
ରାଜାଙ୍କ ରକ୍ଷା ହିସାବରେ ନିଯୁକ୍ତ ହେବା ଛଡ଼ା ରାଜସ୍ୱ ଆହରଣ ଓ  
ଶାନ୍ତି ଶୁ-ଞ୍ଜନା ରକ୍ଷା ବାଧ୍ୟରେ ନିଯୁକ୍ତ ହେବାର ପ୍ରମାଣ ହାତୀଗୁମ୍ଫାରେ

ଯେଉଁ ମହିଳା, ରକ୍ଷାର କାର୍ଯ୍ୟ କରୁଛି ସେଥିରୁ କଣାପତ୍ତେ ଯେ  
ପୁଲିସ ବିଭାଗରେ ପୂର୍ବ ପ୍ରଚଳିତ ପ୍ରଥା ଅନୁସାରେ ସାମାଜିକ  
ନିଯୁକ୍ତିର ବ୍ୟବସ୍ଥା ମଧ୍ୟ ଥିଲା ।

ଶ୍ରୀଷ୍ଠ ଯୁଗ ପ୍ରାରମ୍ଭରୁ ଗୁପ୍ତବଂଶ ଶେଷ ପର୍ଯ୍ୟନ୍ତ

ଖାରବେଳଙ୍କ ଚେଦିବଂଶର ଅବସାନ ପରେ କଳିଙ୍ଗ ଉଚ୍ଚିତ୍ତର  
ଏପର୍ଯ୍ୟନ୍ତ ଅସ୍ଥିରାଭାବ ଥିଲା । ତାମିଲ ରାଜାରେ ଯିପିବଦ୍ଧ କେତେକ  
ଲେଖା, ସାତବାହନ ବଂଶର କାରିକ-ଗୁମ୍ଫାରେ ଶୋଭିତ  
ଦର୍ଶନା ତଥା ମୂଢ଼ କଳିକ ଗୁଳରୁ ଏହା କଣାପତ୍ତେ ଯେ ଅର୍ଥଶାସକ  
ପୁଲିସ ବ୍ରାହ୍ମା ଛୋଟ ବା ବଡ଼ ରାଜ୍ୟରେ ପ୍ରଚଳିତ ଥିଲା । ଗୁପ୍ତବଂଶ  
ପ୍ରଥା ପୂର୍ବବତ୍ ରହିଥିଲା । କିନ୍ତୁ ଏମାନେ ଅର୍ଥଶାସକ ଯୁଗ ପ୍ରମାଣ  
ଦେଖି ଧର୍ମରାଜରେ ଅନୁପ୍ରାଣିତ ଥିଲେ । ମୂଢ଼ କଳିକରେ ସଦୃଶ  
ବଡ଼ ପୁଲିସ କର୍ମରାଜା 'ରାଷ୍ଟ୍ରୀୟ' ନାମରେ ଅଭିହିତ ହୋଇଛନ୍ତି  
ଏବଂ ଜାତି ନିର୍ବିଶେଷରେ ପୁଲିସ କର୍ମରାଜା ନିଯୁକ୍ତ ହେବାର ଉଦ୍ଦେଶ୍ୟ  
ଥିଲା । ଦୁଇଟି ଦୃଷ୍ଟାନ୍ତରୁ କଣାଯାଏ ଯେ ଜଣେ ମୋଟି ଓ କଣେ  
ରକ୍ଷାକାରୀ ନିଜର କାର୍ଯ୍ୟକୁଶଳତା ବଦଳେ ଉପଯୁକ୍ତ ଯାଗନ ଛାଡ଼ି  
କରିପାରିଥିଲେ, ଯଦିଓ ଏହି କର୍ମରାଜାମାନେ ବିଶେଷତଃ ସହର ବା  
ନଗରମାନଙ୍କ ଶାସନ କାର୍ଯ୍ୟରେ ନିଯୁକ୍ତ ଥିଲେ । ଜନେ ଜନେ ସ୍ତ୍ରୀମାନ  
ଓ ଜନପଦମାନଙ୍କରେ ପୁଲିସ କାର୍ଯ୍ୟ କରିବା ନିମନ୍ତେ ନିଯୁକ୍ତ ସ୍ତ୍ରୀମାନ,  
ଗ୍ରାମ ବୁଦ୍ଧ ପ୍ରଭୃତି ନାମ ତତ୍କାଳୀନ ଅଭିଲେଖରେ ଦେଖିବାକୁ ମିଳେ ।  
ଏଥିରୁ ଏହା ପ୍ରତିପାଦିତ ହେଉଛି ଯେ କେନ୍ଦ୍ରୀୟ ରାଜବଂଶର ସବ୍ୟାହ  
ଓ ବିଦେଶୀ ଶକ୍ତିର ଅନୁପ୍ରବେଶ ହେବା ଫଳରେ ପରେ ଯେପରିକି,  
କୁଶାନ ପ୍ରଭୃତି) ସମାଜରେ ବିଶ୍ୱ-ଖରତା ବଢ଼ିଲା ଏବଂ ଶାନ୍ତି ଶୁ-ଞ୍ଜନା  
ରକ୍ଷା ଉଦ୍ଦେଶ୍ୟରେ ଗ୍ରାମଠାରୁ ନଗର ପର୍ଯ୍ୟନ୍ତ ପ୍ରତ୍ୟେକ ସ୍ତରରେ  
ତଦ୍ୱାବଧାନ ନିମନ୍ତେ ପୁଲିସ କର୍ମରାଜାଙ୍କ ସଂଖ୍ୟା ବୃଦ୍ଧି ପାଇଲା ।  
ଉଦାହରଣ ସ୍ୱରୂପ, ଗୁପ୍ତ ସାମ୍ରାଜ୍ୟର ବିସ୍ତାର ଓ ପ୍ରତିଷ୍ଠା ସହିତ ଫଳ  
ବିଭାଗର ବିଭିନ୍ନ କର୍ମରାଜାଙ୍କ ନାମ ଏବଂ ପୁଲିସ କାର୍ଯ୍ୟର କର୍ମରାଜ-  
ମାନଙ୍କ ନାମ ପ୍ରଚଳିତ ହେଲା ଯଥା:—ଦଣ୍ଡିକ, ଶ୍ରେଣୋର୍ଦ୍ଧଧିବ,  
ଦଣ୍ଡପାଣକ, ନଗର ଶ୍ରେଷ୍ଠ, ନଗର ରକ୍ଷାଧିକରଣ ରତ୍ୟାବି,  
ସେହିପରି ଗୋପନୀୟ କାର୍ଯ୍ୟର ତଦ୍ୱାବଧାନ ସତୀକ୍ଷେ ବୈଶ୍ୱକିକ  
ବା ଅଭରଣ ପ୍ରଭୃତି ଅଧିକାରୀ ନିଯୁକ୍ତ ଥିଲେ । ଗୁପ୍ତ ସାମ୍ରାଜ୍ୟ  
ଅଧିକୃତ ଦେଶ ମଧ୍ୟରେ କଳିଙ୍ଗ ନାମ ମାତ୍ର ଦେଶ ଥିଲା । ତେଣୁ  
ଏଠାରେ ପୂର୍ବ ପ୍ରଚଳିତ ଦଣ୍ଡିକ ଦଣ୍ଡନାୟକ, ଦୂତକ ପ୍ରଭୃତି ନାମ  
ଅବ୍ୟାହତ ରହିଲା । ଗୁପ୍ତ ଯୁଗର ବିଶେଷତ୍ୱ ହେଉଛି ଯେ ଏ ସମୟରେ  
ସମ୍ପାତ ନିଜକୁ ସମାଜର ମଙ୍ଗଳ ସତୀକ୍ଷେ 'ମହତି ଦେବତା' ଅଟନ୍ତି

# ଭୃତ୍ୟା ଯୋଜ୍ୟା: ଅଚୀତ ଓ ବର୍ତ୍ତମାନ

ବୁଦ୍ଧ ବିହାରୀ ମିଶ୍ର



ପୁଲିସ ବିଭାଗ ଦେଶ ଶାସନର ଏକ ବିଶିଷ୍ଟ ଅଙ୍ଗ ଓ ଶାସନର ପ୍ରତୀକ, ପ୍ରଗତି ଓ ପତନ ସହିତ ଏହା ଯେ ଓଡ଼ିଆ ଲୋକରେ ନିଜ, ଏହା ପ୍ରତ୍ୟେକ ଦେଶର ଇତିହାସରୁ ଦେଖି ସୁସ୍ପଷ୍ଟ । ଯେଉଁ ଶାସନ ବା ରାଜ୍ୟ ଯେତେ ଭଲ ଚାହାରି ପୁଲିସ ପ୍ରଶାସନୀ ସେହିପରି ଉତ୍କଳ । ରାଜ୍ୟର ଶ୍ରୀଚକ୍ରି ପୁଲିସର ସତର୍କତା ଉପରେ ଯେପରି ନିର୍ଭର କରେ, ପୁଲିସର କର୍ମବ୍ୟୟରେ ଅବହେଳା ଦ୍ଵାରା ରାଜ୍ୟର ପତନ ନିଶ୍ଚୟ ସେପରି ସୁସମ୍ଭବ ହୋଇଥାଏ । ଏଥି ନିମନ୍ତେ ଯୁଗ ଯୁଗ ଧରି ବିଦ୍ଵାନ୍ମାନଙ୍କୁ ଆରମ୍ଭ କରି ମୋଗଲ, ମରହଟ୍ଟା ଏବଂ ବ୍ରିଟିଶ୍ ଶାସନ ପର୍ଯ୍ୟନ୍ତ ସମସ୍ତେ ପୁଲିସ ବିଭାଗ ପ୍ରତି ଦୃଷ୍ଟିଦେଇ ଆସିଛନ୍ତି ।

ଅନୁ ଦେଶ ବ୍ରିଟିଶ୍ ଶାସନାଧୀନକୁ ଆସିବା ପୂର୍ବରୁ ଦେଶରେ ଉଚିତ ପୁଲିସବାହିନୀ ନଥିଲା । ଶାନ୍ତିରକ୍ଷା ଏବଂ ଅତ୍ୟାଧିକାରୀଙ୍କୁ ଦଖଲ କରିବା କାର୍ଯ୍ୟ ଗ୍ରାମ ସମିତି ବା ସହରର କୁଆଡ଼ିଆଳୀଙ୍କ ହାତରେ ସମ୍ପାଦିତ ହେଉଥିଲା । କାଳକ୍ରମେ ଚଳନ୍ତସତ୍ତା ଏବଂ ଦେଶର ଲୋକସଂଖ୍ୟା ବୃଦ୍ଧି ପାଇବା ଫଳରେ ପୁଲିସର ଅବଶ୍ୟକତା ଦେଖାଗଲା ଏବଂ ସଙ୍ଗଠିତ ପୁଲିସ ବାହିନୀର ବ୍ୟବସ୍ଥା ଉଦ୍ଘୋଷଣା କରିବାକୁ ପଡ଼ିଲା । ଇତିହାସ ପୃଷ୍ଠା ପର୍ଯ୍ୟାଲୋଚନା କଲେ ବିଭିନ୍ନ ଯୁଗରେ ନିମ୍ନଲିଖିତ ପୁଲିସ କର୍ମଶୂଳୀମାନଙ୍କ ବର୍ଣ୍ଣନା ଅବଶ୍ୟକତା ଦୃଷ୍ଟି ପଥାକୁ ହୁଏ ।

## ପୁରାଣ ଯୁଗ

ଏଯୁଗରେ ମାନବ ଧର୍ମ ସୂତ୍ର ବା ମନୁସୂତ୍ର ଅନୁସାରେ ସମାଜ ପରିସ୍କୃତି ହେଉଥିବାର ଉଲ୍ଲେଖ ଅଛି । ସୂତ୍ରାଂ ଗାକା ବା ଶୈଳମାନଙ୍କର ଆବଶ୍ୟକତା ମୁତାବକ ପୁଲିସ ବା ପ୍ରହରୀ ଛଡ଼ା

ଅନ୍ୟ କୌଣସି ପୁଲିସ ଶାସନର ଉଲ୍ଲେଖ ପୁରାଣରେ ଦେଖି ଲୋକର ହୁଏନାହିଁ ।

## ଅର୍ଥଶାସ୍ତ୍ର ବା ମୌର୍ଯ୍ୟଯୁଗ

ଅଶୋକଙ୍କ ସମୟରେ କଳିଙ୍ଗ ଏକ ସମୁଦ୍ରିଶାଳୀ ଦେଶର ଆସନ ଗ୍ରହଣ କରିଥିଲା ଏବଂ ଚତୁର୍ଦ୍ଦିଗୀୟ ଶାସନ କାର୍ଯ୍ୟ କୌଶିଲ୍ୟଙ୍କ ଅର୍ଥଶାସ୍ତ୍ର ଦର୍ଶିତ ରାଜକାର୍ଯ୍ୟ ବିଭାଗ ଦ୍ଵାରା ପରିଚାଳିତ ହେଉଥିଲା ବୋଲି ଅଶୋକଙ୍କର ଲିପିଲିଖିତରୁ ଦେଖି ପାରିବା ମିଳେ । ଅର୍ଥଶାସ୍ତ୍ର ଦର୍ଶନା ମତେ ଚତୁର୍ଦ୍ଦିଗୀୟ ପୁଲିସବାହିନୀ ସ୍ଵର ବା ଗୁପ୍ତ ପୁଲିସକୁ ନେଇ ଗଠିତ ହୋଇଥିଲା ବୋଲି ମନେହୁଏ । ଏହି ଗୁପ୍ତ ପୁଲିସ ବିଭିନ୍ନ ବିଭାଗରେ ବିଭକ୍ତ ଥିଲା ଏବଂ ବିଭିନ୍ନ କାର୍ଯ୍ୟ ସମ୍ପାଦନ କରୁଥିବା ଉପା ମଧ୍ୟ ଅର୍ଥଶାସ୍ତ୍ରର ବିବରଣୀରୁ ସ୍ଵଚ୍ଛ ମିଳେ । ଏମାନଙ୍କ ମଧ୍ୟରୁ କେତେକ ଶାସ୍ତ୍ରୀ ଗାନ୍ଧେ ଏବଂ ଆଉ କେତେକ ସମ୍ଭାର ବା ଗ୍ରାମ୍ୟମାଣ ପୋଲିସରୂପେ କାର୍ଯ୍ୟ କରୁଥିଲେ । ଏମାନେ ବିଭିନ୍ନ ଦେଶରେ ବିଭିନ୍ନ କାର୍ଯ୍ୟ କରୁଥିବା ବିଷୟ ସେମାନଙ୍କ ନାମ କରଣରୁ ଦେଖି ଅନୁମିତ ହୁଏ । ଯଥା:—ବାପତିକ, ସୁଦପତିକ, କୈଦେହକ, ଚାପସ, ପରିବ୍ରାଜକ ଇତ୍ୟାଦି । ଏମାନେ ବି ଏପରି କାର୍ଯ୍ୟରେ ନିଯୁକ୍ତି ପାଉଥିଲେ । ଏହାଛଡ଼ା ଦଣ୍ଡପାତ, ଅନୁପାତ ଓ ଦୁର୍ଗପାତ ପ୍ରଭୃତି ସୈନ୍ୟ ବିଭାଗର ଅର୍ଥସର ହେଲେ ମଧ୍ୟ ଶାନ୍ତିରକ୍ଷା ପ୍ରଭୃତି କାର୍ଯ୍ୟରେ ନିଯୁକ୍ତ ଥିଲେବେଳେ ସେମାନେ ପୁଲିସର କାର୍ଯ୍ୟ କରୁଥିଲେ ବୋଲି କୁହାଯାଇପାରେ । ସହର, ଦୁର୍ଗ ଓ ରାଷ୍ଟ୍ର ଗାତ ଆଦିର ସୁରକ୍ଷା ଏମାନଙ୍କ ଉପରେ ନ୍ୟତ୍ତ ଥିଲା । ଏହା ବ୍ୟତୀତ ଅନ୍ୟାନ୍ୟାନ୍ୟ ବୋଲି ଏକ ସଂଗ୍ରା ସେନାକର ଦେଶ ଉପକ୍ରମଣ



ଦକ୍ଷିଣରେ ଦେଶ ପର୍ଯ୍ୟନ୍ତ କରି ଦେଶବାସୀଙ୍କ ସୁଖଶାନ୍ତି ପ୍ରତି  
ବର୍ଦ୍ଧନା ଯତ୍ନାତ୍ମକ ଥିଲେ । ରାଜସ୍ୱ ବିଭାଗ ଅର୍ଥସରମାନେ ଯଥା-  
ବିଶୋଭ ଓ ନୀତିମତ ମଧ୍ୟ ନିଜ ନିଜ ଅଞ୍ଚଳରେ ଶାନ୍ତି ରକ୍ଷା ଦାୟିତ୍ୱରେ  
ଥିଲେ । ଏହା ବ୍ୟତୀତ ଗାନ୍ଧୀମାନଙ୍କ ଦୃଷ୍ଟି ସ୍ୱର ବା ତରଳ ଦ୍ୱାରା  
ଭାରତୀୟ ଶବ୍ଦର ସଂଗ୍ରହ କରି ବୋଧାମାନଙ୍କୁ ଦଣ୍ଡ ପ୍ରଦାନ କରୁଥିଲେ ।  
କୈତଳ୍ୟ ଭୃତ୍ୟମାନଙ୍କରେ ଅର୍ଥସରମାନଙ୍କ କର୍ତ୍ତୃତ୍ୱ ଅତରଣ ସକାଶେ  
ପ୍ରତ୍ୟାପସ୍ତୁତ ଦେବ କିପରି କଠୋର ଶାନ୍ତି ବିଧାନ କରିଥିଲେ, ତାହାର  
ବର୍ଣ୍ଣନା ଅଛି । ପ୍ରତ୍ୟାପସ୍ତୁତ ଦେବଙ୍କ ପରେ ହମେ ହିନ୍ଦୁ ଶାସନର  
ଅବସାନ ହେଲା ଏବଂ ୧୫୭୭ ରେ ଭୋଇ ବଂଶର ରାଜା ମୁକୁନ୍ଦଦେବ  
କୋପାହାରୀଙ୍କ ଦ୍ୱାରା ପରାସ୍ତ ଓ ନିହତ ହେବାପରେ ଓଡ଼ିଶା, ଦକ୍ଷିଣ  
ଅଫଗାନ ଶାସନର ଅଧିକାର ହେଲା । ଏ ମଧ୍ୟରେ ପ୍ରାୟ ୧୫୫୦  
ଖ୍ରୀ: ଅ: ରେ ଦୁର୍ଲ୍ଲଭବଂଶୀୟ ଗୋଲକୁଣ୍ଡାର ସୁଲତାନ ଗୋଦାବରୀ  
ଓ ଶିଂହାଚଳର ଅର୍ଦ୍ଧତ୍ରୟାସନକୁଳରେ ପ୍ରାଧାନ୍ୟ ବିସ୍ତାର କରି  
ରହିଥିଲେ ।

ମୋଗଲ ଅିମଳ

୧୫୬୮ ରୁ ୧୫୯୨ ପର୍ଯ୍ୟନ୍ତ ଓଡ଼ିଶା ଆଫଗାନ ଶାସନାଧୀନରେ  
ଥିଲେ ମଧ୍ୟ ଅଭାବକତା ଓ ବିଦ୍ରୋହର ବହି ବରାବର କରି ରହିଥିଲା ।  
ଆଫଗାନ ଶାସକ ବାଉର୍ ମୋଗଲ ଦରବାରର ଆଧିପତ୍ୟ ଅସ୍ୱୀକାର  
କରି ରାଜମହଲଠାରେ ପରାସ୍ତ ଓ ନିହତ ହେବା ପରେ ଓଡ଼ିଶା  
ମୋଗଲ ଶାସନର ଅଧୀନ ହେଲା ଏବଂ ଏହି ସମୟରେ ରାଜା  
ମାନସିଂହ ଓ ଚୋଡ଼ରମଲ ଓଡ଼ିଶାକୁ ଆସି ଏଠାରେ ମୋଗଲ ଶାସନର  
ମୁକାବିଲି ଗ୍ରହଣ କଲେ । ରାଜସ୍ୱ ବିଭାଗରେ ସୁଦେବାର ଓ ଦେବୀନ୍  
ପ୍ରଭୃତି ଶାସକମାନଙ୍କର ନିୟୁତ୍ତି ଯାତ୍ରାକୁ ପୁଲିସ ବିଭାଗରେ ଦାରୋଗା,  
କୋଚବାକ ପ୍ରଭୃତି ପଦବୀ ସୃଷ୍ଟି ହେଲା । କେତେକ ଦାରୋଗା  
ଆଇନ ଅବାରତର କାଳିମାନଙ୍କ ସହିତ ବାଣି କରାବେଳେ ଅନ୍ୟମାନେ  
ପୋଲିସ ବାଣି କରୁଥିଲେ । କୋଚବାକମାନେ ଏମାନଙ୍କର  
ଅଧୀନ କର୍ମଚାରୀ ଭାବରେ କିଛି ବା ସର୍ବ୍ୱନିକ୍ଷେପମାନଙ୍କର ଭାର  
ସମ୍ଭାଳି ଦେଶରେ ଶାନ୍ତି ଶୁଖିତା ରକ୍ଷା କରୁଥିଲେ । ନାକୀ କିଲର  
ସର୍ବୋଚ୍ଚ ନ୍ୟାୟାଧୀଶ ଏବଂ ଘୌରଦାରମାନେ ଘୌରଦାରୀ ମକଦ୍ଦମା  
ବିସ୍ତର କରୁଥିଲେ । ଏମାନେ ନ୍ୟାୟାଳୟ ବାଣି ସହିତ କିଛି ଓ  
ସର୍ବ୍ୱନିକ୍ଷେପମାନଙ୍କରେ ପୋଲିସ ବାଣି ତଦାରଖ କରୁଥିଲେ ।  
ରାଜସ୍ୱ ବା ଅନ୍ୟ ବିଭାଗର ମକଦ୍ଦମା ଅମଲଗୁଜାର ଆଖ୍ୟାଧାରୀ  
ଅଧିକାରୀ ବୃତ୍ତାମଣୀ ଦାୟିତ୍ୱରେ ଥିଲେ ।

ଶ୍ରୀ) ମୋଗଲ ଶାସନରେ ଗ୍ରାମର ଶାସନ ବାଣି, ପାଖାପାଖି  
ଏବଂ ମକଦ୍ଦମ ବା ତରଧୁରୀକ କରିଆରେ ହେଉଥିଲା । ମକଦ୍ଦମ  
ଗ୍ରାମର ଶାଣି ରେକ ଥିଲେ ଏବଂ ସେ ଚୌକିଦାର ବା ରାଜାଦାର  
କରିଆରେ ଗ୍ରାମ ଏବଂ ରାସ୍ତା ଗାତ ଗପରେ ଦୁର୍ଭି ରକ୍ଷାକାର ବ୍ୟବସ୍ଥା  
କରୁଥିଲେ । ବଡ଼ ବଡ଼ ଗ୍ରାମମାନଙ୍କରେ ଏକାଧିକ ଚୌକିଦାର  
ରହୁଥିଲେ । କେତେକ ସହରମାନଙ୍କରେ ଏକାଧିକ କର୍ତ୍ତାବ୍ୟମାନଙ୍କୁ ନେଇ  
ଦରମା ବିଆଯାଇଥିଲା । ଏହି ଅର୍ଥକୁ ସେମାନେ ନଗରର ଶାନ୍ତି  
କରାଣୀ ଶାନ୍ତି ବହନ କରୁଥିଲେ । ଗ୍ରାମରେ ଚୌକିଦାରମାନେ  
ସ୍ଥାନେ ସ୍ଥାନେ ଜାଗିରି ଏବଂ ଅନ୍ୟ ସ୍ଥାନରେ ଗ୍ରାମଦାସୀକତା  
ଶୈଳ୍ୟ ବା ମୂଳ ନେଇ ଜାଦିକା ନିର୍ବାହ କରୁଥିଲେ । ମୋଗଲ  
ଦେଶରେ ଶାନ୍ତିଶୁଖିକାର ଦାୟିତ୍ୱ ଗ୍ରାମ ବା ନଗର ପାଖରେ  
ରପରେ ନ୍ୟସ୍ତ ଥିଲା ଏବଂ ଉପରୋକ୍ତ ଅର୍ଥସରମାନେ ଏବଂ  
ସୁବ୍ୟବସ୍ଥାରେ ସାହାଯ୍ୟ କରୁଥିଲେ । ସାମୁହିକ ନିରାପଣ ଏବଂ  
ରାଜ କର୍ମଚାରୀମାନଙ୍କ କାର୍ଯ୍ୟର ସମାକ୍ଷା ମୋଗଲ ପୁଲିସ ଶାସନ  
ମୁକ୍ତ ମତ ଥିଲା । ଯେତେଦିନ ପର୍ଯ୍ୟନ୍ତ କେନ୍ଦ୍ର ଶାସନ ସୁଦୃଢ଼ ଥିଲା  
ଏବଂ ସୁଦେବାର ଓ ଦେବୀନମାନେ ରାଜରତ ଥିଲେ ସେତେଦିନ  
ପର୍ଯ୍ୟନ୍ତ ଏ ଶାସନ ରାଜ ରହିଲା । କିନ୍ତୁ ହମେ ସାହାଯ୍ୟକାରୀ  
ଅମଳକୁ ଏହା ଦୁର୍ଭିକ ହେବାକୁ ଯୁକ୍ତିଲାଭ । ଆରମ୍ଭରେ  
ସମୟରେ ଜିଜିଆ କର ଧାର୍ଯ୍ୟ ଓ ବଡ଼ ବଡ଼ ମନ୍ଦିର ଗପରେ ଅନ୍ୟ  
ହେବା ଯୋଗୁଁ ଶାସନ ଗପକୁ ରେକମାନଙ୍କର ଆସା କର୍ମିଦାୟୀ  
କଲା । ଶାସକମାନେ ଲୁଣନ ଏବଂ ଧର୍ମ-ବିରୋଧୀ ବାଣିକେ ଠିକ  
ହେବାକୁ ଏବଂ ଆରମ୍ଭକେବଳ ପରେ ପରେ ବଜ୍ର, ବିଶାଖ ଓ  
ଓଡ଼ିଶାର ସୁବା ନିକକୁ ସ୍ୱାଧୀନ ମନେକରିବାରୁ ମୋଗଲ ଶାସନ  
ମୁକୁନ୍ଦୁଆ ଓଡ଼ିଶାରେ ଦୋହରିଗଲା । ଏହାପରେ ୧୬୫୧ ପର୍ଯ୍ୟନ୍ତ  
ଓଡ଼ିଶାରେ ଅଭାବକତା, ବିଶୁଖିକା ଓ ବିଦ୍ରୋହ ଗଣି ରହିଲା ଏବଂ  
ଆଫଗାନ ଶାସକବର୍ଷ ଏହି ପରିସ୍ଥିତିକୁ ସୁଧାରି ପାରିନେନାହିଁ ।

ମରହଟ୍ଟା ଅିମଳ

ଆଲିବର୍ଦ୍ଦି ଖାଁଙ୍କ ଠାରୁ ଓଡ଼ିଶା ଅଧିକାରୀ ମରହଟ୍ଟା ଶାସକ  
ଓଡ଼ିଶାକୁ ଦୁରଭାଗରେ ବିଭକ୍ତ କଲେ, ଯଥା ମୋଗଲଦ୍ୱାରା  
ଗଡ଼ଜାତ । ମୋଗଲଦ୍ୱାରା ଅଞ୍ଚଳରେ ରାଜସ୍ୱ ବିଭାଗରେ କେତେକ  
ପରିବର୍ତ୍ତନ ବ୍ୟତୀତ ସେମାନେ ମୋଗଲ ଶାସନର ଅବଶିଷ୍ଟ ଶାନ୍ତି  
ଚଳାଇଲେ । ଗଡ଼ଜାତ ଅଞ୍ଚଳରେ କରବ ରାଜାମାନେ ପ୍ରଭୃତି  
ଶାସନ ଦାୟିତ୍ୱରେ ରହିଲେ ଏବଂ ମରହଟ୍ଟାମାନଙ୍କୁ ମୋଗଲ  
ଯଥାରୀତି ରାଜସ୍ୱ ପ୍ରଦାନ କରୁଥିଲେ । ଗାରବର ଅନ୍ୟ ଶାସକ

ଏହି ପ୍ରକାର ଆରମ୍ଭ କରିଥିଲେ ସୁଦ୍ଧା ପୂର୍ବ ବ୍ୟବସାୟମାନେ ନିଜକୁ  
ସ୍ୱାଧୀନ ବା ଦେବପୁତ୍ର ହିସାବରେ ଚିନ୍ତା କରୁଥିଲେ ।

ମଧ୍ୟ ଯୁଗ

ଏ ଯୁଗର ପ୍ରଥମ ପାଦରେ ଶୈଳୋତ୍ତରମାନେ କୋଣାର୍କ  
(କର୍ଣ୍ଣାଟ ଗଙ୍ଗାମାନ) ଅଧିକାର କରି ଏବଂ ପୂର୍ବ ଗଙ୍ଗାବଂଶ ରାଜାମାନେ  
କିର୍ତ୍ତୀମୁଖ ବା ଚୋଷାକାରେ ରାଜତ୍ୱ ବିସ୍ତାର କରିଥିଲେ । ଉତ୍ତର  
ଭାଗରେ ରାଜ୍ୟ ଶାସନ ବିଭିନ୍ନ ବିଭାଗ କରିଥିଲେ ହେଉଥିଲା ଏବଂ  
କୋଣାର୍କ ଓ ସେନା ବିଭାଗ ଏହି ଶାସନର ବିଶିଷ୍ଟ ଅଙ୍ଗ ଥିଲା ।  
ପୂର୍ବ ବିଭାଗରେ ଦଣ୍ଡଗାମିକ, ଦଣ୍ଡଧାରଣିକ ପ୍ରଭୃତି କର୍ମଚାରୀମାନଙ୍କ  
ନିଯୁକ୍ତି, ରାଜ, ଦଣ୍ଡ ଓ ବୈଶେଷିକମାନେ କାର୍ଯ୍ୟ କରୁଥିଲେ ।  
ମଧ୍ୟ ପୁରୁଣେଶ୍ୱରୀ ରାଜାଙ୍କର ବିଶ୍ୱସ୍ତ ଥିଲେ ଏବଂ ପ୍ରଥମ ଦୁଇ  
ଶତାବ୍ଦୀ ବେଳେବେଳେ ଲେକକୁ ନିର୍ଦ୍ଧାତନା ଦେବାର ଆଭାସ ମିଳେ ।  
ପ୍ରଥମ ଶତାବ୍ଦୀର ଶେଷ ଭାଗରେ ଯେତେବେଳେ ହର୍ଷବର୍ଦ୍ଧନ  
ଗୁପ୍ତଙ୍କର ପ୍ରତାପ କର୍ମପାଇଥିଲା, ଗୌତମଜନମାନେ ବର୍ତ୍ତମାନର  
ଓଡ଼ିଶା ଅଞ୍ଚଳରେ ପ୍ରାଧିକାର ବିସ୍ତାର କରି ରାଜତ୍ୱ ଆରମ୍ଭ କରିଥିଲେ ।  
କୋଣାର୍କ ସମୟରେ ଗ୍ରାମାଞ୍ଚଳ ଶାସନର ସମ୍ପର୍କ ହୋଇ ଗ୍ରାମ-  
ପଞ୍ଚାୟତ, ଦୁର୍ଗ ଲୋଚନ (ଗ୍ରାମ ବୁଝ) ପ୍ରଭୃତିକ କ୍ଷେତ୍ରରେ ଏ ଭାର  
ମଧ୍ୟ ଫୋପାଟିଲା । ଏହାକୁ ଗ୍ରାମରେ ଅ-ଶରୋଚିନ ବା ଗ୍ରାମ-  
ଶାସନର ସାହାଯ୍ୟ କରୁଥିଲେ । ସୋମବଂଶୀ ରାଜତ୍ୱ ପରେ  
କୋଣାର୍କ ରାଜାମାନେ ଓଡ଼ିଶାରେ ସାମ୍ରାଜ୍ୟ ବିସ୍ତାର କଲେ ।  
ଏହି ଶତାବ୍ଦୀର ଆରମ୍ଭରୁ ୧୨ଶ ଶତାବ୍ଦୀ ଶେଷ ପର୍ଯ୍ୟନ୍ତ ଓଡ଼ିଶା  
ଓଡ଼ିଶାରେ ଏହା ସୁବର୍ଣ୍ଣଯୁଗ କହିଲେ ଅତ୍ୟୁକ୍ତି ହେବନାହିଁ । କାରଣ  
ଏହି କେବଳ ଦେଶର ସୀମା ଗଙ୍ଗାଠାରୁ ଗୋଦାବରୀ ଓ କୃଷ୍ଣା  
ତଥା ବିସ୍ତାର କରିବା ସଙ୍ଗେ ଦେଶରେ ଶିକ୍ଷା, ଶିଳ୍ପ, କଳା ଓ  
ସାହିତ୍ୟର ବ୍ୟାପକ ପ୍ରସାର ଘଟାଇଥିଲେ । ଏହି ଶାସନ କାଳରେ  
କୋଣାର୍କ କାର୍ଯ୍ୟ ବିଭିନ୍ନ ବିଭାଗରେ ବିଭକ୍ତ ହୋଇ ଦେଶରେ ପରିବ୍ୟାପ  
କରି ସାମ୍ରାଜ୍ୟଟି ମହାମଣ୍ଡଳ, ମଣ୍ଡଳ, ବିଷୟ ବା ଭୋଗରେ  
ବିଭକ୍ତ ହୋଇ ମହା ମଣ୍ଡଳିକ, ମଣ୍ଡଳିକ, ବିଷୟପତି ପ୍ରଭୃତି ଶାସକ-  
ମାନଙ୍କ ଦ୍ୱାରା ଶାସିତ ହେଉଥିଲା । ରାଜା ଓ ତାଙ୍କର ମର୍ଦ୍ଦିମଣ୍ଡଳ  
କୋଣାର୍କ ସମସ୍ତ ବିଷୟ କରୁଥିଲେ । ସେନାପତି, ପଶ୍ଚାତ୍ତୀ ବା  
ଦେଶପତି ପ୍ରଭୃତି ସୈନ୍ୟ ବିଭାଗର ଅଧିକାରୀମାନେ ମହା ମଣ୍ଡଳିକ  
ପ୍ରଭୃତି କାର୍ଯ୍ୟରେ ମଧ୍ୟ ଆବଶ୍ୟକତା ଅନୁସାରେ ନିଯୁକ୍ତ ହେଉଥିଲେ ।  
ଏହି କାଳରେ ମହାଦଣ୍ଡପାଶ ନାମରେ ଅଧିକାରୀ ନିଯୁକ୍ତ ହେଉଥିଲେ,  
ଏହାକୁ ବର୍ତ୍ତମାନର ଆଇ: କି: ବା ଆରକ୍ଷୀ ମହାନିରାକ୍ଷକଙ୍କ ସହ

ତୁଳନା କରାଯାଇପାରେ । ଦଣ୍ଡପାଶୀ ଏବଂ ଦଣ୍ଡନୟକ ନାମରେ  
ପରିଚିତ ଦୁଇ ଶ୍ରେଣୀର ଅଧିକାର ପୁଲିସ ଓ ଗୁରୁତା ନାମରେ ମହା  
ଦଣ୍ଡପାଶକର ସହାୟକ ଥିଲେ । ଏହା ସ୍ୱତ୍ୱା ସେନାଙ୍କ ପକ୍ଷରେ  
ଦ୍ୱାରପତିଶା, ପ୍ରତିହାରୀ ପ୍ରଭୃତି ରାଜ ପ୍ରାସାଦରେ କାର୍ଯ୍ୟ କରୁଥିଲେ ।  
ଯେଉଁମାନେ ରାଜବଂଶୀୟ, ସେମାନେ ତୁଳା ଲେକା ଓ ତେଜା  
ପ୍ରଭୃତିର ସ୍ଥାନ ନେଇ ସିଦ୍ଧି ନାମ କରୁଥିଲେ । ତମେ ସଂସ୍କୃତ ଉପାଧି  
ଦେବତାରେ କେତେକଙ୍କର ଓଡ଼ିଆ ଉପାଧି ହେଉ ଯଥା:—ବିଶ୍ୱପତି ଓ  
ଦକପତି, ବିଶୋର ଓ ଦକରା ଏବଂ ଦଣ୍ଡପାଶୀମାନେ ଦଣ୍ଡପାଶୀ ବା  
ଗ୍ରାମ ଚୌକିଦାର ହେଲେ । ଗଙ୍ଗବଂଶୀମାନେ ଗ୍ରାମ ଶାସକକୁ  
ସୁଦୂତ କରି ଦଣ୍ଡପାଶୀଠାରୁ ଆରମ୍ଭ କରି ପ୍ରାମିକ ବା ଗ୍ରାମ ବୁଝକୁ  
ଗ୍ରାମର ଦାୟିତ୍ୱ ଦେଉଥିଲେ । ସେହିପରି ଛୋଟ ଓ ବଡ଼  
ସହର, ପୁର ବା ନଗର ଆଶ୍ୟା ପାର ପୁରପାଟ,  
ନଗରପାଟ, ପୁରପତିଶା ବା ନଗରପତିଶାଙ୍କ ଦ୍ୱାରା  
ଶାନ୍ତି-ଶୁ-ଖଜା ରକ୍ଷା ବିଶେଷ ନିଯୁକ୍ତ ହେଉଥିଲେ । ଦ୍ୱାର ପତିଶା  
ସହରର ସମସ୍ତ ଦ୍ୱାର ରକ୍ଷାର ଦାୟିତ୍ୱରେ ଥିଲେ । ମୋଟ ଉପରେ  
ଗ୍ରାମ ଓ ନଗରରେ ସ୍ୱାୟତ୍ତ ଶାସନର ପୂର୍ଣ୍ଣ ବିକାଶ ଘଟିଥିଲା ଏବଂ  
ଉପରୋକ୍ତ ଅଧିକାରୀମାନେ ପଞ୍ଚାୟତ ସାହାଯ୍ୟରେ ସମସ୍ତ ଶାସନ  
ଦାୟିତ୍ୱ ତୁଲାଇଥିଲେ । ବେଳେ ବେଳେ ଗ୍ରାମ ଗ୍ରାମ ମଧ୍ୟରେ ଦେଶୀ  
ଦେଉଳିବା ବିଶ୍ୱ-ଖଜା ରାଜ ବରଦାରକୁ ବି ଥାଏଥିଲା । ବିଶ୍ୱର  
ସକାଶେ କୋର୍ଟିଏ ଏବଂ ଦୀରଜର (କୋରିମାନା) ପ୍ରଚଳନ ଥିଲା ।  
ସମ୍ରାଟ ଅନଗତୀନଙ୍କ ସମୟରୁ ମହାରାଜ ନିଜକୁ ଶ୍ରୀକଳ୍ୟାଣଙ୍କ  
ସେବକ ମନେକରି ରାଜ୍ୟ ଶାସନ କରୁଥିଲେ ଏବଂ ଓଡ଼ିଶା ସାମ୍ରାଜ୍ୟ  
ଜଗନ୍ନାଥଙ୍କ ସାମ୍ରାଜ୍ୟ ବୋଲି ଆକୃଷ୍ଟିପୂର୍ଣ୍ଣ ବି କୁହାଯାଏ । ଏହା  
ଫଳରେ ଶାସନ କାର୍ଯ୍ୟରେ ଧର୍ମର ପ୍ରତିଫଳନ ହେବା ସଙ୍ଗେ ସଙ୍ଗେ  
ଶାସକଙ୍କର କ୍ରିୟାକଳାପ ରଚି ଓ ପବିତ୍ରତାର ପୂର୍ଣ୍ଣ ସୂଚନା ମିଳୁଥିଲା ।  
୧୫ଶ ଶତାବ୍ଦୀର ମଧ୍ୟ-ଭାଗରେ କପିଳେଶ୍ୱର ଦେବ ସୂର୍ଯ୍ୟବଂଶର  
ସ୍ୱାଧୀନା କରି ଓଡ଼ିଶାର ଗୌରବ ବଢ଼ାଇ ଥିଲେ । ତାଙ୍କର ପୁତ୍ର  
ଓ ପ୍ରପୌତ୍ର ପୁରୁଷୋତ୍ତମ ଦେବ ଓ ଗୁରାପୁତ୍ର ଦେବ ଓଡ଼ିଶା ସାମ୍ରାଜ୍ୟ  
ଗଙ୍ଗା ଠାରୁ କାବେରୀ ପର୍ଯ୍ୟନ୍ତ ବିସ୍ତାର କରିଥିଲେ । ଶାସନ କାର୍ଯ୍ୟରେ  
ଏମାନେ ଗଙ୍ଗବଂଶର ଅନୁକରଣ କରିବା ସଙ୍ଗେ ସଙ୍ଗେ ଶାସନକୁ  
ସୁଦୂତ କରିବାରେ ସର୍ବଦା ଯତ୍ନଶୀଳ ଥିଲେ । ଯଦିଓ ସୈନ୍ୟ ଓ  
ପୁଲିସ କାର୍ଯ୍ୟରେ କିଛି ବ୍ୟବଧାନ ନ ଥିଲା, ସାଧାରଣତଃ ପରିଚାଳନାରେ  
ଗୋଟିଏ ଗୋଟିଏ ଦଣ୍ଡପାଟର ଦାୟିତ୍ୱରେ ରହିଥିଲେ ଏବଂ ପାଇକ ଓ  
ଭୂୟାଁ (ସାଧାରଣ ସେନା) କି ସାହାଯ୍ୟରେ ଦେଶରେ ଶାନ୍ତି ଶୁଖିଲା  
ରକ୍ଷା କରୁଥିଲେ । ଉପରିକ୍ତ ବର୍ଣ୍ଣନାମାନେ ପାଞ୍ଚ ଯୋଡ଼ା ବା

ଓଡ଼ିଶା ପୋଲିସ . .

ଏ ଜିଲ୍ଲାପୁଲିସ୍ ନୀତି ରେଜିଷ୍ଟ୍ରେସନରେ ବିଭିନ୍ନ ଯୋଗ୍ୟ କର୍ମେତ୍ରୀ ଚି. ଆଇ. ଡି. କି. ଓ ଚକ୍ରାବ୍ୟାଜରେ ରଖାଗଲା । ଏହା ପରେ ଏହାକୁ ଛତି ରେଜିଷ୍ଟ୍ରେସନରେ ବିଭକ୍ତ କରାଗଲା । ଓଡ଼ିଶାକୁ ଦକ୍ଷିଣ ରେଜିଷ୍ଟ୍ରେସନ ଅନ୍ତର୍ଭୁକ୍ତ କରାଗଲା । ୨୪ ବର୍ଷ ଶାସନ ମଧ୍ୟରେ ୧୯୨୦ର ସଂପ୍ରଦାୟିକ ଦଳା, ଇତ୍ୟାଦି ଲୋକଙ୍କ ବିପ୍ଳୋର ଦମନ ପ୍ରକାଶ୍ୟ ପତନା ଅଟେ ।

ଓଡ଼ିଶା ପୋଲିସ

୧୯୩୬ ମସିହାରେ ଓଡ଼ିଶା ସ୍ୱତନ୍ତ୍ର ପ୍ରଦେଶରେ ପରିଣତ ହେଲା । ଏହା ପରେ ମାତ୍ରାବଦ୍ଧ ଗଣାମ ଓ ନୋଭାପୁଟ ଏବଂ ମଧ୍ୟ-ପଦେଶକୁ ଗଠିତ ପ୍ରଭୃତି ଅଞ୍ଚଳ ଓଡ଼ିଶା ସହିତ ସୀମିତ ହେଲା । ପଦିତ ଓଡ଼ିଆ ଜାତୀୟତା କେତେକ ଅଞ୍ଚଳ ଓ ଭଗନରେ ସି-ହଲୁମର ଦିଗଦ-ଶ ଏବଂ ସକ୍ରେଇକଳା, ଖରସୁଆଁ ବିଜ୍ଞାନ ରହିଗଲା । ଓଡ଼ିଶାର ସାମୁହିକ ସିତ ଦୃଷ୍ଟି ଏ ପ୍ରଦେଶକୁ କାର୍ଯ୍ୟକାରୀ କରିବାରେ ସମସ୍ତେ ବୃତ୍ତା ହେଲେ । ୧୯୩୬ ର ସାଧାରଣ ନିର୍ବାଚନ, ୧୯୩୮ରେ ଜମି-ଜମା ନେଇ ବିଶ୍ୱ-ଖଣ୍ଡ ଏବଂ ଯୁବ ଆନ୍ଦୋଳନ, ୧୯୪୦ଠାରୁ ୧୯୪୫ ମଧ୍ୟରେ ଦ୍ୱିତୀୟ ମହାସମର ଜନିତ ବିଭିନ୍ନ କାର୍ଯ୍ୟ, ୧୯୪୨ ଅସହଯୋଗ ଆନ୍ଦୋଳନ, ବନ୍ୟା ଗିଲିଫ୍ ପ୍ରଭୃତି ସମସ୍ୟାର ସମାଧାନ ଦିଗରେ ପୁଲିସ୍ ସକ୍ରିୟ ଅଂଶ ଗ୍ରହଣ କରିଥିଲେ । ଅନ୍ୟ ଦିଗରେ

ଯୁଦ୍ଧ ହେତୁ ଜମବଦିଷ୍ଟ ଠକାମି, ମାଲ ହରଣଗୁଡ଼ିକ ଓ ଦରବୁଦ୍ଧ ପ୍ରଭୃତି ଅପରାଧର ପ୍ରତିରୋଧ ପୁଲିସ୍ ବୁଲ୍ଡ଼ପୁର୍ଣ୍ଣ ରୁମିନା ପ୍ରଦେଶ କର୍ମେତ୍ରୀ ୧୯୪୨ରେ ବ୍ରିଟିଶ୍ ଶାସନର ଅବସାନ ପର୍ଯ୍ୟନ୍ତ ଏବଂ ପରେ ଦେଶ ସ୍ୱାଧୀନ ହେଲା । ସ୍ୱାଧୀନତା ହାସଲ ସଙ୍ଗେ ସଙ୍ଗେ ପୋଲିସ୍ ବିଭାଗର ବ୍ୟାପକ ସଂପ୍ରସାରଣ ହେଲା ଓ ପୋଲିସ୍ କର୍ମେତ୍ରୀ ଆଭିମୁଖ୍ୟରେ ମଧ୍ୟ ପରିବର୍ତ୍ତନ ଘଟିଲା । ବର୍ତ୍ତମାନ ପୋଲିସ୍ ବିଭାଗ ଏକ ବିଭାଗ ସଂଗଠନରେ ପରିଣତ ହୋଇଛି । ଗୋଟିଏ ଶାସନ ଜିଲ୍ଲା ସମେତ ୧୩ଟି ଜିଲ୍ଲାର ପୋଲିସ୍ ବାହିନୀ, ଛତି ବାଲେଶ୍ୱର ମଟରଗାଡ଼ି ଏବଂ ଓଢ଼ାରଲେସ୍ ବିଭାଗ, ସି. ପାଇ. ଡି. ସା. ଓ ସେସିଆର ବ୍ରାଉ, ବୁରଗି ଶିକ୍ଷା କେନ୍ଦ୍ର, ନିର୍ଦ୍ଧାରିତ ବିଭାଗ ଏହି ସଂଗଠନର ଅନ୍ତର୍ଭୁକ୍ତ । ବିଭକ୍ତ କେତେ ବର୍ଷ ମଧ୍ୟରେ କେତେକ ମହିଳା ପୁଲିସ୍ ନିଯୁକ୍ତ କରାଯିବା ସଙ୍ଗେ ସଙ୍ଗେ ପୋଲିସ୍ ବିଭାଗର ଉଚ୍ଚରେଟରୀ, ପୁଲିସ୍ କୁକୁର ବିଭାଗ, ବିଶ୍ୱାସୀନ ପଦକ୍ଷେପ ଅପରାଧ ଅନୁସନ୍ଧାନ ଶାଖା, ପୁଲିସ୍ ପୁରୁର ବିଭାଗ ସାମବାୟିକ ନିୟନ୍ତ୍ରଣ ବିଭାଗ ପ୍ରଭୃତି ବହୁବିଧ ଶାଖା ସୃଷ୍ଟି କରାଯାଇଛି । ଶତାବ୍ଦୀ ପୂର୍ବେ ପୋଲିସ୍ ଶାସନର ଯେଉଁ ବାନବସନ କରାଯାଇଥିଲା ଆଜି ତାହା ଏକ ମହାତ୍ମ୍ୟ ହୋଇ ୨୨-୨୩ ହଜାର ଲୋକଙ୍କ ଏକ ସଂଗଠିତ ସଂସ୍ଥା ହିସାବରେ ଦେଶବାସୀଙ୍କର ସେବା ଆମ୍ଭୁନିୟୋଗ କରୁଛି ।

ଦୁମ୍ପେ ସମସ୍ତେ ଧରିତ୍ରୀ ବସୁମାତାପରି ସହନଶୀଳ ହୁଅ  
—ସ୍ୱାମୀ ବିବେକାନନ୍ଦ

କାର୍ଯ୍ୟ ଶାସନ ଯେତେ ଦକ୍ଷ ହୋଇଥିଲେ ମଧ୍ୟ ଦୁରତା ଦୃଷ୍ଟି  
ଦେଖି ଶାସନର ଦୋଷ ଚିହ୍ନିତ ହେଉ, ସେମାନଙ୍କର ରାଜତ୍ୱ କାଳରେ  
ଓଡ଼ିଶା ଯତ୍ୟ, ନୃଶନ, ଯୁଦ୍ଧ ଓ ବିଦ୍ରୋହରେ ଅଭୟ ହୋଇ ରହିଥିଲା ।  
ମାଲକାନାପୁଟ୍ର ଯେତେବେଳେ ଓଡ଼ିଶା ଅଧିକାର କରି ବ୍ରିଟିଶକୁ ପରାସ୍ତ  
କରେ, ସେତେବେଳେ ଦେଶରେ ଆଶ୍ୱାସନାର ଏକ ନୂଆର ଖେଳିଗଲା ।  
ମାଲକାନାପୁଟ୍ର ଗୋଟିଏ ବ୍ୟବସ୍ଥା ଆଜି ପର୍ଯ୍ୟନ୍ତ ଚାଲିଅଛି, ତାହା  
ଓଡ଼ିଶା ସମସ୍ତ ମାନଙ୍କ ଉପକଣ୍ଠରେ ଶୁଦ୍ଧ ସଂଗ୍ରହ । ଏହା ପରିସ  
ହାରକୁ ସାବଧାନ କରିବା ଉଦ୍ଦେଶ୍ୟରେ କାର୍ଯ୍ୟକାରୀ ହୋଇଥିଲା ।

କୃଷିର ଅମଳ

ଓଡ଼ିଶାର ପରିସ ସଂଗଠନ ଏବଂ ପ୍ରାୟ-ବ୍ରିଟିଶ୍ ଶାସନ ବା  
ବ୍ରିଟିଶ୍ ଶାସନର ପ୍ରଥମ ରାଜର ପୁଲିସ ମଧ୍ୟରେ ଆକାଶ ପାତାଳ  
ଭେଦ ପରିଲକ୍ଷିତ ହୁଏ । ମୋଟାମୋଟି କହିବାକୁ ଗଲେ କମ୍ପାନୀ  
ଶାସନ ଯୋଗ୍ୟ ଥିଲା ଏକ ଔପନିବେଶିକ ପୁଲିସ, ଯାହାର କାମ  
କେବଳ ବ୍ୟବସ୍ଥା ଉତ୍ପାଦି ରୋକିବା ଓ କମ୍ପାନୀର ରାଜସ୍ୱ ଆଦାୟରେ  
ସାହାଯ୍ୟ କରିବା । ସମାଜର ସୁଖ-ସ୍ୱାସ୍ଥ୍ୟ ସହିତ ବା ଦେଶର  
କୃଷି ଓ ବ୍ୟବସ୍ଥା ନିବାହଣ ବିଷୟରେ ସେମାନଙ୍କର କୌଣସି  
କାର୍ଯ୍ୟ ନ ଥିଲା । ତତ୍କାଳୀନ ଯୋଗ୍ୟ ସଂସ୍ଥାରେ କୋଟୁଆଳ ସବଠାରୁ  
ବଡ଼ ଅଧିକାରୀ । ସତରାଂ ଉପରିସ ପୌରଦାରୀ ଓ ଜମିଦାର-  
ମାନଙ୍କୁ ଶୁଣି କରି କୋଟୁଆଳମାନେ କମ୍ପାନୀ ଶାସନ ଆରମ୍ଭରେ ବଡ଼  
ସମ୍ପର୍କୀ ଥିଲେ । ସେମାନଙ୍କର ଅଧର୍ମ ବିଭର ପରିମାଣ  
ହୁଏ କରିବା ପାଇଁ ସେମାନଙ୍କୁ ନିଜ ପରସାରେ ଆନା ନିର୍ମାଣ କରିବା,  
କେମିତି ବା ପରକାରୀ ଅଧିକାରକ ଗଣ୍ଡି କେବଳ ସେମାନଙ୍କର ଶାନ୍ତ-  
ସନ୍ତର ବ୍ୟବସ୍ଥା କରିବା ପାଇଁ ନିର୍ଦ୍ଦେଶ ଥିଲା । କିନ୍ତୁ କୋଟୁଆଳ-  
ମାନେ ଗ୍ରାମବାସୀ ବା ନଗରବାସୀଙ୍କଠାରୁ ଗୁଣା ଆଦାୟ କରି  
ଆଜା ବେଠି କରିଆରେ ଏସବୁ କାମ କରାଉଥିଲେ । ଦେହପରି  
ପ୍ରଥମେ ବ୍ରିଟିଶ୍ମାନେ କଟକ, ପୁରୀ, ଓ ବାଲେଶ୍ୱରରେ ଅଧିକାର  
ସାଧିବର ବ୍ୟବସ୍ଥା କଲେ ଏବଂ ଏଥିରେ ମାସିକ ଆନୁମାନିକ  
କର୍ମ ସମାପ୍ତମେ ଟ ୧୦୮, ଟ ୧୨୮ ଓ ଟ ୧୦୮ ହେଉଥିଲା । ଗ୍ରାମ  
ପୁଲିସ ବା ଚୌକିଦାରମାନଙ୍କର ଦୂରବସ୍ଥା ମଧ୍ୟ ସେମାନଙ୍କର ଦୃଷ୍ଟି  
ଅବର୍ତ୍ତନ କରିଥିଲା । ସତରାଂ ୧୮୧୭ରେ ଜଣେ ଜଣେ ମାଜିଷ୍ଟ୍ରେଟ  
ନିଯୁକ୍ତ ହୋଇଥିଲେ ଯେ କି ପୁରୀ ଜିଲ୍ଲାର କିୟତ-ଶ ଓ କଟକ ଜିଲ୍ଲାର  
ପର୍ଯ୍ୟାୟ ଅଞ୍ଚଳ ଗଣ୍ଡକରି ପୁଲିସର ଦୁର୍ନୀତି ନିବାହଣ ଭାର ଗ୍ରହଣ  
କରିଥିଲେ । ୧୮୧୩ରେ କମଳସ-ସଭାର ଗୋଟିଏ କମିଟି ଏ  
ସଭାର ସମାପ୍ତ କରି ଉପରୋକ୍ତ ସଂସ୍ଥାର ପରିବର୍ତ୍ତନ ନିମନ୍ତେ ବହୁତ

କିଛି ସୁପାରିଶ କରିଥିଲେ । ତାଙ୍କର ସୁପାରିଶ୍ ବଳେ ଓ ମାହାଜରେ  
କାର୍ଯ୍ୟକାରୀ କରାଗଲା । କିନ୍ତୁ ଚନ୍ଦ୍ରଧର ଚିରଘଣା ବନ୍ଦୋବସ୍ତ  
ପ୍ରଥା ବଦଳାରେ କାର୍ଯ୍ୟକାରୀ ହେବାକୁ ଏଠାରେ ଦାଲୋତାମାନଙ୍କର  
ଅଧିକାର ହ୍ରାସ କରାଗଲା ବିଷୟରେ ସାଫତମ ଛଡ଼ା ଅନ୍ୟ କିଛି  
ହୋଇ ପାରିଲା ନାହିଁ । ଏହା ପକରେ ମୋରରଦାରେ ଜମିଦାର-  
ମାନେ ଏବଂ ଉତ୍କଳରେ କରତ ରାଜାମାନେ ଶାନ୍ତିରକ୍ଷା ନିମନ୍ତେ  
ଦାୟୀ ରହିଲେ ।

ଖ) ବିଭବର ସାର ଉର୍ବର ପିଲ୍ ୧୯୩୩ରେ ଯୋଗ୍ୟ ବାହିନୀ  
ନିମନ୍ତେ ଯେଉଁ ଆରମ୍ଭ ପ୍ରଣୟନ କଲେ ତା ପକରେ କମ୍ପାନୀର  
ଦ୍ୱାରରେ ବ୍ରିଟିଶ୍ମାନେ ଗାଗରେ ପୁଲିସ ସଂସ୍ଥାର କାୟା ପରିବର୍ତ୍ତନ  
ସକାଶେ ନିର୍ଦ୍ଦେଶ ଦେଲେ । ପ୍ରଥମେ ପିଲ୍ ଦେଶ ଓ ତାପରେ ପଞ୍ଜାବରେ  
ବ୍ରିଟିଶ୍ ପୁଲିସ ସଂଗଠନ ଦ୍ୱାରାରେ ପୁଲିସ ସଂସ୍ଥାକୁ ଗଢ଼ାଗଲା ।  
ସିପାହୀ ବିଦ୍ରୋହ ପରେ ପରେ ଓ ୧୮୫୫ ରେ ନିଯୁକ୍ତ କମିଟିର  
ସୁପାରିଶ ଅନୁସାରେ ୧୮୫୮ରେ ଅଧିକାର ପୁଲିସର ମୂଳଦୁଆ ପ୍ରଥମେ  
ମାହାଜରେ ପଡ଼ିଲା । ତା ପକରେ ଯେଉଁ ବିଲ୍ ହେଲା ତାହା ହେଉଛି  
୧୮୬୧ ର ୫ମ ଆଇନ୍ ଯାହାକି ଆଜି ପର୍ଯ୍ୟନ୍ତ ପୁଲିସ ସଂସ୍ଥାର ରୂପରେଖ  
ନିର୍ଣ୍ଣୟ କରି ଆସୁଛି । ସୌଭାଗ୍ୟ ବଶତଃ ଏହି ସମୟରେ ଗାଗରୀୟ  
ସେନାର କୋର୍ଟ ଏକା ବିନକେ କାର୍ଯ୍ୟକାରୀ ହେଲା । ତାପରେ ୧୮୭୭ରେ  
ଗାଗରୀୟ ଏରିଡେନସ ଆକ୍ଟ ବା ସାକ୍ଷ୍ୟ ଆଇନ୍ ଏବଂ ୧୮୮୮ରେ  
ଗାଗରୀୟ ଦଣ୍ଡବିଧି ଆଇନ୍ ପ୍ରଣୟନକରି ବ୍ରିଟିଶ୍ ଶାସକ ବର୍ଗ ପୁଲିସ  
ବିଭାଗର ଧାରାବାହିକ ସଂସ୍ଥା କରିବାକୁ ସମ୍ମତ ହେଲେ । ଏହା  
ପରେ ପୁଲିସ ଶାସନରେ ତମଜପ୍ରକ ପରିବର୍ତ୍ତନ ହେଲା ୧୯୦୨ ମସିହାରେ ।  
ଏହା ହେଉଛି—ପୁଲିସ କମିସନ୍ ରିପୋର୍ଟ, ଯାହାକି ଆଜି ସୁଦ୍ଧା  
ପୁଲିସ ସଂଗଠନର ମୌଳିକ ଉଦ୍ଦେଶ୍ୟ ଓ ରୂପରେଖ ନିର୍ଣ୍ଣୟ କରି  
ଆସୁଅଛି । ମୋଟରେ କହିବାକୁ ଗଲେ ଏହାଦ୍ୱାରା ପୁଲିସ ବିଭାଗରେ  
ନିଯୁକ୍ତି, ଦରମା, ରତ୍ନା, ଶିକ୍ଷା, ଶୁ-ଖଳା, ଉପରିସ ବର୍ମରତ୍ନା-  
ମାନଙ୍କର କାର୍ଯ୍ୟ ସମାପ୍ତ, ମାଜିଷ୍ଟ୍ରେଟଙ୍କ ସହିତ ସମ୍ପର୍କ, ଅପରାଧ  
ନିବାହଣ ତଥା ପୌରଦାରୀ ଅଦାଳତରେ ବିଭର, ଗ୍ରାମ୍ୟ ପୁଲିସର  
ବିଭାଗ ଓ ପୁଲିସ ସହିତ ସମ୍ପର୍କ, ଗୁରୁତା ବିଭାଗ ଓ ଏହାର କାର୍ଯ୍ୟ  
ପ୍ରଣାଳୀ, ପୁଲିସ ବସତି ଓ ତତ୍ତ ନିର୍ମାଣ ପ୍ରକ୍ରି ପ୍ରକ୍ତି ପ୍ରଦେଶରେ  
ନିୟନ୍ତ୍ରିତ ହୋଇ ଆସୁଛି ।

ବିଭାର ଓଡ଼ିଶା ପୁଲିସ

ପ୍ରଥମେ ୧୯୧୨ ରେ ବିଭାର-ଓଡ଼ିଶା ପୁଲିସ ଏକ ବିଭାଗ  
ହୋଇ ୨୨ଟି ଜିଲ୍ଲାକୁ ନେଇ ସଂଗଠିତ କରାଯାଇଥିଲା । ପ୍ରଥମେ

ଓ ଗାଁ ଗହଳର ନିମ୍ନ ଶ୍ରେଣୀର ହରିଜନମାନେ । ୧୯୦୫ ଓ ୧୯୦୬ ମସିହା ବେଳକୁ ଆମ ରାଜ୍ୟରେ ଯଥାକ୍ରମେ ୩ ଓ ୬ ଟି ସମିତି ବାଣି, ଖୋର୍ଦ୍ଧା ଓ ସାତପୁର ଅଞ୍ଚଳରେ ପ୍ରତିଷ୍ଠା କରାଯାଇଥିବା ବେଳେ ୧୯୧୨ ରେ ବିହାର-ଓଡ଼ିଶା ସଙ୍ଗଠନକୁ ଅଲଗା ହେବା ବେଳକୁ ୮୨ ଟି ସମିତି ପ୍ରତିଷ୍ଠିତ ହୋଇ ସାରିଥିଲା । ୧୯୧୦ ମସିହା ୨୬ ମାର୍ଚ୍ଚରେ ବାକିଠାରେ ପ୍ରଥମ ବେସ୍ତୁ ବ୍ୟାଙ୍କ ପ୍ରତିଷ୍ଠିତ ହୋଇଥିଲା । ସ୍ୱତନ୍ତ୍ର ଓଡ଼ିଶା ପ୍ରଦେଶ ସଠକ ବେଳକୁ ( ୧୯୩୬ ) ଆମ ରାଜ୍ୟରେ ୨,୧୫୪ ଗ୍ରାମ ସମିତି ଓ ୧୩ ଟି କେନ୍ଦ୍ରବ୍ୟାଙ୍କ, ୭୪,୧୧୭ ସଭ୍ୟସହ ୧୯୧ ଲକ୍ଷ ଟଙ୍କାର ଋଣ ଲାଗଣ କରୁଥିଲେ । ସ୍ୱାଧୀନତା ପ୍ରାପ୍ତିର ଅବସରରେ ପୂର୍ବରୁ (୧୯୪୭) ୩,୩୧୭ ଟି ସମିତି ୧୫ ଟି କେନ୍ଦ୍ର ବ୍ୟାଙ୍କ ସହିତ ୧୭୫,୯୩୨ ସଭ୍ୟଙ୍କୁ ନେଇ ବାଣି କରୁଥିଲା ।

**ପୁନର୍ଗଠନ**

ବର୍ତ୍ତମାନରେ ଛତୁ ପୁଠିବା ପରି ଗର୍ଭ ଲଠିଥିବା ଏହି ସମିତି ସ୍ୱଳ୍ପ ବ୍ୟାବହାରୀ ନ ଥିଲେ । ପରିଣାମରେ ଅର୍ଥାଭାବରୁ ଏହି ବ୍ୟବସାୟମୁକ୍ତ ଅନୁଷ୍ଠାନ ସ୍ୱଳ୍ପ ଅଧିକାଂଶ କ୍ଷେତ୍ରରେ ଆଜିର ବଜାରରେ ପୁରୁଣା ପଇସା ପରି ଅଚଳ ହୋଇ ପଡ଼ିଥିଲେ । କିନ୍ତୁ କ୍ଷେତ୍ରରେ ଶୋଷିତ ଗାଁ ପାଇଁ ଦୁଇ ବା ତତୋଧିକ ସମିତି ବାଣି କରୁଥିବା ବେଳେ, କେତେକ କ୍ଷେତ୍ରରେ ହୁଏତ କେତେ ସ୍ୱଳ୍ପ ଗାଁ କୌଣସି ସମିତି ଅଞ୍ଚଳ ଗୁଡ଼ ନଥିଲା । ଏ ସବୁର ଅନୁଧ୍ୟାନ କରାଯାଇ ପ୍ରତ୍ୟେକ ସମିତିକୁ ସ୍ୱାବଲମ୍ବା କରିବା ଲକ୍ଷ୍ୟରେ ୧୯୬୨ରୁ କ୍ରିୟାନୁଷ୍ଠାନ ନିର୍ବାହ (Action Programme) ବାଣିକାରୀ କରାଯାଇ ସମିତି ସ୍ୱଳ୍ପକର ସଂଖ୍ୟାକୁ ୮,୭୫୪ ରୁ ୧୯୭୦-୭୧ ସୁଦ୍ଧା ୪,୨୩୪କୁ ବମାଇ ଦିଆଯାଇ ପାରିଛି ଓ ଚଳିତ ବର୍ଷ କ୍ଷେତ୍ର ସୁଦ୍ଧା ଏହାକୁ ୩,୩୦୧କୁ ବମାଇ ବିଆସିବ ବୋଲି ପରିକଳ୍ପନା କରାଯାଇଛି । ଏହିପରି ପୁନର୍ଗଠିତ ପ୍ରତ୍ୟେକ ସମିତିକୁ ସରକାର ଅ-ଖର୍ଚ୍ଚନ ବାବଦରେ ଟ ୨୧୦,୦୦୦ ଗୋଦାନ ସର ବିଆରି ପାଇଁ ଋଣ ଓ ସାହାଯ୍ୟ ଓ ବେସ୍ତୁ ବ୍ୟାଙ୍କ ସ୍ତରରେ ସମିତି ପାଇଁ ଗଠାଯାଇଥିବା ବ୍ୟାଙ୍କରୁ ଯଥେଷ୍ଟ ପରିମାଣର ଅର୍ଥ ଯୋଗାଇଛନ୍ତି । ପରିଣାମରେ ବିଗତ ବର୍ଷମାନଙ୍କର ପ୍ରଗତି ନିମ୍ନରେ ହୋଇପାରିଛି:—

ବର୍ଷ	ଋଣ ଲାଗଣର ପରିମାଣ
୧୯୫୫-୫୬	୧୫୮ ଲକ୍ଷ ଟଙ୍କା
୧୯୬୦-୬୧	୪୨୫ ଲକ୍ଷ ଟଙ୍କା
୧୯୬୫-୬୬	୯୮୩ ଲକ୍ଷ ଟଙ୍କା

ବର୍ଷ	ଋଣ ଲାଗଣର ପରିମାଣ
୧୯୬୭-୬୮	୧୧୭୦ ଲକ୍ଷ ଟଙ୍କା
୧୯୬୮-୬୯	୧୧୮୭ ଲକ୍ଷ ଟଙ୍କା
୧୯୬୯-୭୦	୯୮୩ ଲକ୍ଷ ଟଙ୍କା

ଦେଖିବାର କଥା ଯେ ୧୯୩୬-୩୭ ରୁ ୧୯୯୧ ଋଣ ଲାଗଣ ଋଣ ଲାଗଣ ଆଜି ପ୍ରାୟ ୧୨ କୋଟି ଟଙ୍କାରେ ପହଞ୍ଚି ପାରିଛି । ଅର୍ଥାତ୍ ବିଗତ ୨୫ ବର୍ଷ ଭିତରେ ଏହାର ପରିମାଣ ୫୭୫୫ ଲୁଣ ହୋଇ ପାରିଛି । ୧୯୬୯-୭୦ ବର୍ଷରେ ସଭ୍ୟମାନଙ୍କ ସଂଖ୍ୟା ବାଣିଥିବା ଋଣର ପରିମାଣ ଥିଲା ୨୧୯୪ କୋଟି ଟଙ୍କା ବା ପ୍ରାୟ ୨୨ କୋଟି ଟଙ୍କା । ମନେ ରଖିବାକୁ ହେବ ଯେ ପମ ରାଜ୍ୟରେ ମୋଟ କୃଷି ଋଣର ସ୍ୱତ୍ୱିତା ପ୍ରାୟ ୮୪ କୋଟି ଟଙ୍କା ଓ ଅମର ଲୋକ ଋଣ ଲାଗଣର ମାତ୍ରା ସ୍ୱାୟ ଶତକଡ଼ା ୨୬ ଲକ୍ଷ । ତେଣୁ ଏବେ ମଧ୍ୟ ଆମ ରାଜ୍ୟରେ କୃଷକଗୋଷ୍ଠୀ ପ୍ରାୟ ୭୪ ଲକ୍ଷ ଋଣ ପାଇଁ ମରାବତୀ ଦୁଆରେ ଧାରଣା ଦେବାକୁ ବାଧ୍ୟ ହେଉଛନ୍ତି । ତେଣୁ ପ୍ରଗତି ଯାହା ହୋଇଛି ଗୁହିତାକୁ ଗୁହିଁ ସମୁଦୁକୁ ମାତ୍ର ଶ-ଶେ ପାଣି ସହ ସମାନ ସିନା । ଆହୁରି ବହୁତ କରିବାକୁ ବାକି ଅଛି ।

**ଭୂମି ଲାଗଣ ଓ ଅନାଦାୟ ଭୂମି**

ଶସ୍ୟଋଣ ପଦ୍ଧତି ଅନୁସରଣ କରିବାଦ୍ୱାରା ସୁଖାର ଲୋକ ଋଣ ଗୁହିତା ତାର ପସଲ ଗଢ଼ାବନ ଯୋଜନାକୁ ଗୁହିଁ ବର୍ଷ ଥରେ ନିର୍ଦ୍ଧାରଣ କରାଯାଏ । ଋଣର କେତେକାଂଶ ମଧ୍ୟ ବେକର ଅର୍ଥ ଆକାରରେ ନ ଦିଆ ଯାଇ ଦ୍ରବ୍ୟ ଯଥା ରାସାୟନୀୟ ସାତ, ବିହନ ଓ କାଟନାଶକ ଔଷଧ ଇତ୍ୟାଦି ଆକାରରେ ଯୋଗ୍ୟ ଦିଆଯାଇଛି । ଋଣଦାନର ନୀତିମଧ୍ୟ କୋହଳ କରାଯାଇଛି । ସଭ୍ୟ ପ୍ରତି ସର୍ବୋଚ୍ଚ ଋଣର ପରିମାଣ କନସେଟିଡ ଚଳି ପାରି ଟ ୧୦,୦୦୦ ଟଙ୍କା ଓ ଅନ୍ୟ ଜମି ପାଇଁ ଟ ୬,୦୦୦ ଟଙ୍କା ପର୍ଯ୍ୟନ୍ତ ନିର୍ଦ୍ଧାରଣ କରାଯାଇଛି । ବିନା ବହକାରେ ସୁକଳାନୀନ ଋଣ ଟ ୨,୦୦୦ ଟଙ୍କା ଓ ମଧ୍ୟମ କାଳୀନ ଋଣ ଟ ୧,୦୦୦ ଟଙ୍କା ପର୍ଯ୍ୟନ୍ତ ଦିଆଯାଇଛି । ପାଣି ପମ ପାଇଁ ମଧ୍ୟ ଟ ୩,୫୦୦ ଟଙ୍କା ପର୍ଯ୍ୟନ୍ତ ବିନା ବହକାରେ ନିମୁଣ୍ଡି । ଗାଈ, ଗୁସୁରୀ, କୁକୁଡ଼ା ଓ ଛେଳି ଇତ୍ୟାଦି ପାଳନ ପାଇଁ ମଧ୍ୟ ଋଣ ମିଳୁଛି । ଋଣ ଆଦାୟ ନୀତି ମଧ୍ୟ କୋହଳ କରା ଯାଇ ପ୍ରାକୃତିକ ବିପର୍ଯ୍ୟୟ କାରଣ ନେଇ ୫୦ ଶତାଂଶ ଅଧିକ ପସଲ କ୍ଷତିଗ୍ରସ୍ତ ଅଞ୍ଚଳରେ ସହକ ବିଶ୍ୱରେ ପରବର୍ତ୍ତୀ ବର୍ଷମାନଙ୍କରେ ସେହି ବର୍ଷର ଋଣ ଆଦାୟ କରାଯାଇଛି । ବିଦ୍ୟ ଏ ସମସ୍ତ ପ୍ରଗତି ପଥରେ ପ୍ରଧାନ ଅଭିଭାଷ ହୋଇଛି ଯେ ଅନାଦାୟ । ଋଣର ଅସଦ୍ ବ୍ୟବହାର ଓ ଠିକ୍ ସମୟରେ ଥିବା

# ପ୍ରଗତିପଥେ ଓଡ଼ିଶାର ସମବାୟ

## ପୂର୍ଣ୍ଣଚନ୍ଦ୍ର ମହାନ୍ତି

ସମବାୟ ଆନ୍ଦୋଳନର ଗୁରୁତ୍ୱ ଆଜି ସମସ୍ତେ ହୃଦୟଙ୍ଗମ କରୁଛନ୍ତି । ବିଦେଶୀ ସରକାର ଏ ଦେଶର ଉତ୍ପାଦ କୃଷକ ରକ୍ଷା କରିବାକୁ ଫୋକେ ପିଇ ଦଣ୍ଡେ ଜୀଇ ରହିବାକୁ ଯେଉଁ ଦୁବ ଗଛଟି ଖୋଦି ନିର୍ଦ୍ଦେଶ ଦେଇ ଗୋପଣ କରିଥିଲେ ତାହା ଆଜି ଏକ ବିଶାଳ ସମୁଦାୟ ଆମର ସମାଜବାଦ ଲକ୍ଷ୍ୟ ସାଧନ ପାଇଁ ସର୍ବୋତ୍କୃଷ୍ଟ ଉପାୟ ହୋଇଛି । ନିରାଶ ପକ୍ଷୀ ଗାଁର ଶୁଣୀର କୁଟୀର ଭିତରୁ ବାହାରି ଆସି ଚିନି କଳର ଚିନିକି ଉପରେ କାୟା ବିସ୍ତାର କରି ପାରିଛି । ଜନ ଶାନ୍ତି ରକ୍ଷଣାମାନଙ୍କ ଭିତରେ ଅମୂଲ୍ୟ ଦୁଧ ଗୁଣ୍ଡ ଆଜି ବେଶ ଦୂରଦୃଷ୍ଟି । କେବଳ ସେତିକି ନୁହେଁ, ଆମେରିକାର ନବବଧୂ ଡ଼ି ବର୍ମିଙ୍ଗହାମର ଚତୁର୍ଥ ସ୍ତରକୁଣ୍ଡା “ରକ୍ତାକ୍ତ ମାଦ୍ରାସ” (Bleeding Madras) ପାଇଁ ପାଗଳ, ଚଳଗାଓଁ ସମିତି ଉଦ୍ଧୃତ ସଦ୍‌ବୀ ହୋଇଛି ଋଷ ନରକାରୀଙ୍କର ହେବୁ ଫାନ୍ । ଶାନ୍ତିପଥେ ଶୋକନଶୀଳା ମୁହଁରେ ସମବାୟ ହସ ପୁଟେଇଛି ତା ନୁହେଁ ଶରୀର ବାବୁଲାୟା ସମସ୍ତ ଶ୍ରେଣୀକୁ ଚତୁର୍ଥ ଶ୍ରେଣୀ ପର୍ଯ୍ୟନ୍ତ କର୍ମଚାରୀ ଶାନ୍ତି, କାରଖାନାର ମଜଦୁର, କଲେଜର ଛାତ୍ର ସବୁରି ମନରେ ଶାନ୍ତି ହୃଦୟର ବନ୍ଧ ନିୟତଣ ପାଇଁ ସେ ଆଣି ଦେଇ ପାରିଛି ଭରସା ।

ସ୍ୱାଧୀନତା ପ୍ରାପ୍ତି ପର୍ଯ୍ୟନ୍ତ ‘ଗୋଦରା କୋଡ଼େ ଯେତେ ମାଡ଼େ ତେତେ’ ନୀତିରେ ସମବାୟ ଆନ୍ଦୋଳନ ପ୍ରାୟ ଏକ ଶ୍ରେଣୀକୁ ଅବସ୍ଥାରେ ରହି ଆମ ସାମାଜ୍ୟ ଜୀବନରେ ଏକ ଉଲ୍ଲେଖଯୋଗ୍ୟ ଗୁମ୍ଫିକା ପ୍ରହଣ କରି ପାରି ନଥିଲା । ବୁଲ ଦୁଇଟି ମହାସମର ଓ ୧୯୩୦ର ମୁଦ୍ରାମୂଲ୍ୟ

ହ୍ରାସ ଏହି ଆନ୍ଦୋଳନର ମେରୁଦଣ୍ଡ ଦୋହରର ଦେବା ସଙ୍ଗେ ସଙ୍ଗେ ଜନତା ଜନାର୍ଦ୍ଦନର ଏଥି ପ୍ରତି ଆତ୍ମା ସମ୍ମୁକ୍ତ ବିରୁଦ୍ଧ କରିଥିଲା । ୧୯୫୪ ମସିହାରେ ଗ୍ରାମ୍ୟରଣ ଚକ୍ର ଜମିଟି ମତବ୍ୟ ଦେଇଥିଲେ ଯେ ଅତୀତରେ ସମବାୟ ଆନ୍ଦୋଳନ ବିଫଳ ହୋଇଛି ସତ କିନ୍ତୁ ଏହାକୁ ସାଫଲ୍ୟମଣ୍ଡିତ କରିବାକୁ ହେବ । ପରିଶୀଳନରେ ପ୍ରଥମ ଯୋଜନା କାଳରେ ଏହା ବିଶେଷ ଗୁରୁତ୍ୱପୂର୍ଣ୍ଣ ଗୁମ୍ଫିକା ପ୍ରହଣ କରି ପାରି ନ ଥିବା ବେଳେ ପରବର୍ତ୍ତୀ ଯୋଜନାମାନଙ୍କରେ ଏଥିପ୍ରତି ଅପରିସୀମ ଗୁରୁତ୍ୱ ଆରୋପ କରାଯାଇଥିଲା । ଆଜି ସମବାୟ କ୍ଷେତ୍ର ଦୁଇ ବିଶିଷ୍ଟ ଅର୍ଥ-ନୀତିବାଦ ତଥା ପୂର୍ଣ୍ଣବାଦ ଓ ସମାଜବାଦ ଭିତରେ ମଧ୍ୟମ ପଥ-ରୂପେ ଦଖଲମାନ । ଉଭୟ ‘ବାଦ’ ଭିତରେ ଥିବା ବୋଧ ଦୁର୍ବଳତାର ସମାଧାନ ଆଣି ପାରିଛି ସମବାୟ, ପୂର୍ଣ୍ଣବାଦ ଓ ଶ୍ରମର ସଂଗଠିତ ଭିତରୁ ଦେବ, ଦାନବ ସାଗର ମଜ୍ଜନରୁ ଅମୃତର ସନ୍ଧାନ ପାଇଥିବା ପରି ସମବାୟ କଲ୍ୟାଣମୟ ଓ ମଙ୍ଗଳମୟ ହୋଇ ଉଠି ପାରିଛି ।

### କୃଷି ଚ୍ଚଣ

ବର୍ତ୍ତମାନ ଆମ ରାଜ୍ୟର ସମବାୟ ଆନ୍ଦୋଳନ ବିଷୟ ବିଚାର କରିବା । ପୂର୍ବରୁ କୁହାଯାଇଛି ସମବାୟର ବନ୍ଧୁ କୃଷିରଣ କ୍ଷେତ୍ରକୁ । ଯେପରିକି ପୂର୍ଣ୍ଣ ଆମ ରାଜ୍ୟ ବହୁ ମାତ୍ରାରେ ବୃଦ୍ଧି ଉପରେ ନିର୍ଭରଶୀଳ ଓ ଗୋଝ ଉପରେ ନିର୍ଭର ବିଫଳ ପରି ଆମର ମୋଟ ଗୋବ-ସଂଖ୍ୟାର ପ୍ରାୟ ଶତକଡ଼ା ୩୯ ଭାଗ ବଣବନଜର ପାରିନ ପଥୁବାସୀ

ଏବଂ ଅଧିକାଂଶ ସୁଖୀ ଅତି ମୋହର ସାଧକେଇ ତତି  
ବୁଦ୍ଧି ପାରିବ । ତେବେ ଆମେ କଣ ନପାରିବାର ? ସୁଯୋଗର  
ଅଭାବପିଲା, କିନ୍ତୁ ସମୟର ଚଳି ଜମେ ଆକାଶ ପରିଷାର ହୋଇ  
ଅସୁଖ । ଉଦ୍ୟମର ଅଭାବ ନାହିଁ ।

### କଣି କାଣିକ୍ୟ ସମିତି

କୋରାପୁଟ, ପୁରୀବାଣୀର ବଣ ଜଙ୍ଗଲ ପାହାଡ଼ ଘେରା ଆଦି-  
ବାସୀ ଅଧ୍ୟକ୍ଷିତ ଅଞ୍ଚଳରେ ତାଙ୍କର ସଂଗୃହୀତ ବନଜାତ ଦ୍ରବ୍ୟ  
କେପାରି ପୁଏ ଶାନ୍ତ ମାଞ୍ଚ ମୂଲ୍ୟରେ ବିକ୍ରି କରୁଥିଲେ । ମାଲୁଥିଲେ  
ମହାପାତ୍ର, ସୁପୁଥିଲେ ବଜ୍ରା ପରି ପରିବର୍ତ୍ତ । ସେହି ଅଞ୍ଚଳରେ  
୩୫ ଟି ବଣ କାଣିକ୍ୟ ସମିତି ଆଦି ଗଠିତ ହୋଇ ୪୫ ହଜାର  
ସରକାରୀ ୩୦ ଲକ୍ଷ ଟଙ୍କା ମୂଲ୍ୟର ଦ୍ରବ୍ୟ ବିକ୍ରୟ କରୁଛି । ଜାଣିନା  
ଆମେରିକାର କୁହଣା ଆଦି ବଜାରରେ ଖୋଜେ ଚିକାଗାସି  
ବଣ କାଣିକ୍ୟ ସମିତିର ପୁରୁଣାକୁ । ଝିଅ ପୁଅ ବାହାଘରରେ  
ଘର ଗୋଟି ଭାଗ ଆମେ ଖରିପତ୍ରରେ ଖାଲି ଚାହା ସେହି  
ସମିତିର ଯୋଗାଣ ମାତ୍ର । ଆଦି ଆଦିବାସୀ ଯୁବକ-ଯୁବତୀଙ୍କ  
ମନରେ ଯଥେଷ୍ଟ ଉତ୍ସାହ, ଉତ୍ସାହ ଓ ପ୍ରେରଣା ଯୋଗାଇଛି  
ସମୟ । ଆସନ୍ତୁନା ଅଳ୍ପ ବୁଦ୍ଧି ସେହି ନୀରବ ନିଧର ଆଦିବାସୀ  
ପଞ୍ଚାରେ ଗୋଟିଏ ଉତ୍ସବମୁଖର ସଂଧ୍ୟାରେ । ଚନ୍ଦ୍ର ସାଥୀକ ହେବ  
ମହୁଳ ମଦପିର ନାବନର ତାଳେ ତାଳେ ନାଚି-ଉଠିବେ ପ୍ରକୃତି  
ହୋଇଲେ ଯୁବକ ଯୁବତୀ ବଦ । ଆପଣଙ୍କର ଏ ନଗର ବୀରନର  
କୃତ୍ରିମତା ନିଷ୍ପନ୍ନ ନିର୍ଦ୍ଦୟ ସେହି ଲଜଜା ଧୂଳିମଣ୍ଡା ପାବତରେ ।

### ସମବାୟ ଖାଉଟି ଉତ୍ସାର

ବଦାୟରେ ହୁ ହୁ ହୋଇ ଦର ବହୁଛି । ମନେ ହୁଏ  
କେତେ ଯେମିତି ବଦାୟ ଦରର ବାପ ମା ନାହିଁ । ମା ଛେଉଣୁ  
ପିଲାଟି ଉତ୍ସର ଲଗା ନାହିଁ ବା ପଦା ନାହିଁ । ଉପାଦେ କମ୍ ବାମ  
ପାଇଛି । ଖାଉଟି ଅଧିକା ବାମ ଦେଇଛି । ମୁନାପା ଯାଗୁଛି  
ମଧ୍ୟମ ପୁରୁଷଟି ହାତକୁ । କିନିଷତ ଭେଜାଇ । ଓଜନରେ ମଧ୍ୟ  
କେତେ ବାରଦାସୀ । ଏଥିରୁ ମୁକ୍ତି ପାଇବାକୁ ଖାଉଟି ସମାଜ  
ଆଦି ଗଠିଛି ସମବାୟ ଖାଉଟି ଉତ୍ସାର । ବୁଦ୍ଧନେଶ୍ୱରର  
‘ଅଜବା’ ବବଦର ନମୁନା ଏହି ଖାଉଟି ଉତ୍ସାର ଶ୍ରେଣୀରୁ  
୧୯୩୬-୩୭ ବର୍ଷରେ ଆମ ରାଜ୍ୟରେ ପିଲା ମାତ୍ର ୬ଟି ସମବାୟ  
ଖାଉଟି ଉତ୍ସାର । ଏମାନଙ୍କର ସର୍ୟ ସଂଖ୍ୟା ପିଲା ମାତ୍ର ୩୩୩  
ଏବଂ ଏମାନେ ଟ ୨,୯୭୪ ମୂଲ୍ୟର ଦ୍ରବ୍ୟ ବିକ୍ରୟ କରୁଥିଲେ ।

ଚଳଣିଗିତ ପରିସଂଖ୍ୟାନ ଏହି ସେତୁର ପ୍ରଗତିର ଏବଂ ନଗର  
ଟିରୁ ବିଏ ।

ବର୍ଷ	ସମିତି ସଂଖ୍ୟା	ସର୍ୟ ସଂଖ୍ୟା	ବିକ୍ରୟରତ୍ନ ଧର
୧୯୨୦-୨୧	୩୧୩	୩୨,୪୨୯	୨୨' ୬୮ ଲକ୍ଷ ୯୩
୧୯୨୭-୨୭	୪୨୭	୭୩,୩୫୪	୧୪୬' ୦୦ ଲକ୍ଷ ୨୩
୧୯୨୯-୩୦	୪୩୬	୧୦୮,୮୦୨	୨୬୦' ୯୫ ଲକ୍ଷ ୯୩

୧୯୨୭ ର ତୀନ ଆଜମଣପରେ କେତେ ତଥା ଗାନ୍ଧୀ ସମାଜ  
ଏହି ଦିଗ ପ୍ରତି ଦୃଷ୍ଟି ସଜାଳଥିଲେ । ବିଶ୍ୱବିଦ୍ୟାଳୟମାନଙ୍କର  
ମଧ୍ୟ ଏପରି ଖାଉଟି ଉତ୍ସାରମାନ ଗଠିରଠିଲାଣି । ବଜାର  
ସଜବା ସାରି ଯେଉଁବା ପରେ ‘ଅଜବା’ ଚିନ୍ତିତ ବୋଲି ଶୁଣିବା  
ଗୁହଣୀ ମନରେ ମୂଲ୍ୟ ଓଜନ ବା ଦ୍ରବ୍ୟଗୁଣ ବିଷୟରେ ଶୈଳି  
ସନ୍ଦେହ ଉତ୍ପନ୍ନେ ନାହିଁ । ତେଣୁ ସମବାୟରେ ଆଦି ଆମ ହାଣ୍ଡିଆଦି  
ଆଜ୍ଞା ସୃଷ୍ଟି କରିପାରିଛି ଏଥିରେ ଦ୍ୱିମତ ନାହିଁ ।

### ଶ୍ରମ ସମିତି

୧୯୨୭ ରୁ ସମାଜରେ ନିଃସ୍ୱ ତଥା ନିମ୍ନଶ୍ରେଣୀର ଶ୍ରମିକ  
ତଥା ମତଦୂର ଶ୍ରେଣୀର ସଂଗଠନ ପାଇଁ ଶ୍ରମିକ ସମବାୟ  
ମାନ ଗଠିତ ହୋଇଛି । ସେହିବର୍ଷ ୧୨୫ ଟି ସମିତି ୧୩,୫୦  
ସର୍ୟ ସଂଗ୍ରହକରି ମୁନାପାଖୋର ଠିକାଦାର ଠାରୁ ବାମ ଉତ୍ସର  
ଆଣି ଶ୍ରମିକମାନଙ୍କୁ ବାମ ଯୋଗାଣ କାର୍ଯ୍ୟ ପାରମ୍ପ ବିକ୍ରି  
ଓ ୧୯୨୯-୩୦ ଶେଷ ପୂଜା ୨୬୦ ସମିତି ୩୩ ହଜାର ବସ୍ତୁ  
୧୨୨ ଲକ୍ଷ ଟଙ୍କାର କାର୍ଯ୍ୟ ଯୋଗାଇ ଥିଲା ।

### ଇଜିନିୟରିଂ ସମିତି

ପୁତ୍ରେ କିଂ କାର୍ଯ୍ୟ ଯଦି ନାହିଁ ଲୁଚିରା । ସେଇ ସ୍ୱପ୍ନର ଚିନ୍ତା  
ପାଇବାକୁ ଆଜିର ବଜାରରେ କେତେ ଖୋସାମତ, ହାତକୁ  
ଧରାଧରି ବିଶେଷ କରି ବେକାର ଇଂଜିନିୟରିଂ ଗୋଷାରେ ବୁ  
ପରିମାଣରେ ବୁଦ୍ଧି ପାଇଛି । କିନ୍ତୁ ସମବାୟ ତା ପାଇଁ ମଧ୍ୟ ସମାଜ  
ରଖିଛି । ଗତ ୧୯୨୯-୩୦ ପୁଣି ଆମରାଜ୍ୟରେ ୫ ଟି ଉଦ୍ଦିଷ୍ଟ  
କରିଆରେ ୫୮ ଜଣ ବେକାର ଇଂଜିନିୟରଙ୍କୁ ୧୯ଟି ଉଦ୍ଦିଷ୍ଟ  
ଯୋଗାଣ ହୋଇ ପାରିଛି ଯାହାର ମୂଲ୍ୟ ହେଉଛି ୧' ୬୬ ଲକ୍ଷ ୯୩

### ଗୁଡ଼ନିର୍ମାଣ ସମିତି

କଥାରେ ଅଛି ଘରକୁ ଦେଖ, ଦରକୁ ଦେଖ, କାନ୍ଥକୁ ଖୋଦି  
କୁଳକୁ ଦେଖ, ଭିତରେ ପଛେ ଯାହା ଥାଇ ଥାମ ସମାଜରେ

ରାଜ୍ୟ ପରିଶୋଧ ନ ଦେବାର ବ୍ୟାଧି ହୋଇଛି ଆମ ପ୍ରଗତି ପଥରେ  
କାର୍ଯ୍ୟ ହେବ । ଦେଶକୁ ମୁଗ୍ଧତାରେ ବଳେଇ ପଡ଼ିଛି । ୧୯୬୮-୬୯  
ବର୍ଷରେ ସୁଭାରତରେ ଅନାଦାର ରଖି ପରିମାଣ ଶତକଡ଼ା  
୧୪, ବାମିନିଆପୁରେ ୨୯ ଓ ପଞ୍ଜାବରେ ୨୬ ଥିବା ସ୍ଥଳେ ଆମ  
ରାଜ୍ୟରେ ଥିବା ଶତକଡ଼ା ୫୬ ରାଗ ।

ପରିଶୋଧ ହୋଇଛି, ବୁଢ଼ିଗଲା ଗୋଡ଼ ଚକକୁ ଚକକୁ । ଶୁଷ୍କ  
କାଳରେ, ସମିତି କେନ୍ଦ୍ର ବ୍ୟାଙ୍କକୁ, କେନ୍ଦ୍ରବ୍ୟାଙ୍କ ରାଜ୍ୟବ୍ୟାଙ୍କକୁ  
ଓ ଉର୍ଦ୍ଦେଶୀ ରାଜ୍ୟବ୍ୟାଙ୍କ ରିଜର୍ଭ ବ୍ୟାଙ୍କକୁ ରଖି ପରିଶୋଧ  
କରି ପାରିଲେ ସମସ୍ତ ରାଜ୍ୟରେ ରଣଦାନର ପ୍ରଗତି ପଥ ଜମେ  
କରି ହେଉଛି । ଶୁଷ୍କପୁଷ୍ପ ମନେ ରଖିବା ଉଚିତ ଯେ ଏ ସମିତି  
କାର୍ଯ୍ୟ ନିଜର । ସେମାନେ ହିଁ ଏହାର ନୀତି ରୋକିବାର ରାଗଦାର ।  
ଏହି ସମିତି ଥରେ ବୁଝୁଛି ପଢ଼ିଲେ ପୁଣି ମଧ୍ୟ ଯୁଗର ମହାଜନ  
ପୋଷା ଗା ଗପରେ ଅବଗତି ସାଧିବାକୁ ଆଗେଇ ଆସିବେ ।  
ପୁଣି ନିଜ ପାରିବ ତାର ପତର କୁଡ଼ିଆ ଭିତରକୁ ପକାଇ ମୋହନ  
ସୋପାନିକର ମଙ୍ଗଳା ଓ ଭଗିଆ ତତୀ ଆଉ ସାଗିଆ ତତୀଆଣାର  
ସୁନ୍ଦର ବୋଧା କାହାଣୀ । ନେତଗାଈ ଓ ତାର ଇମାଣ ଆଠଗୁଣ୍ଠ  
ଏବଂ ମଙ୍ଗଳାକର ।

**ସମବାୟ ଭୂ-ଉନ୍ନୟନ ବ୍ୟାଙ୍କ**

ସର୍ବସାଧାରଣ ରଣ କ୍ଷେତ୍ରରେ ଅବଶ୍ୟ ପ୍ରଗତି ଅର୍ଯ୍ୟକ । ରାଜ୍ୟର  
ମାତ୍ର ୫୫ ଟି ସମବାୟ ଭୂ-ଉନ୍ନୟନ ବ୍ୟାଙ୍କ ବିଗତ ୧୯୩୯ ରୁ ୧୯୬୭  
ତାଙ୍କ ବର୍ଷକୁ ମାତ୍ର ୧୨୮ କୋଟି ଟଙ୍କା ଲଗାଣ କରିଥିବା ବେଳେ  
୧୯୬୦-୬୧ ରେ ପ୍ରାୟ ୪୦୦ କୋଟି ଟଙ୍କାର ରଣ ଲଗାଣ କରି  
ପାରିବେ । ଏହା ବାହାରେ ନଡ଼ିଆ, କାକୁବାଦାନ, ସପୁରୀ ଗୁଣ  
ଓ ନିର୍ଦ୍ଦିଷ୍ଟ ରଠା ଚକସେତନ ଯୋଜନା ଉତ୍ପାଦି ପାଇଁ ପ୍ରାୟ ୨୬  
କୋ ଟଙ୍କା ରଣ ଲଗାଣ ହୋଇ ପାରିଛି । ସମବାୟ ଆନ୍ଦନର  
ପରିବର୍ତ୍ତନ ମଧ୍ୟ ୧୯୭୦ ମସିହାରେ କୋରକ ଜଗାପାରି  
ଏହି ଉ-ଉନ୍ନୟନ ବ୍ୟାଙ୍କର ରଣଦାନ ପ୍ରଣାଳୀକୁ କୋହଳ ଓ  
ଉନ୍ନୟନ କରାଯାଇ ପାରିଛି ।

**ଶୁଦ୍ଧ ଗୁଣୀ ଯୋଜନା**

ଏ ସବୁ ବାହାରେ ଗତ ବର୍ଷଠାରୁ କେନ୍ଦ୍ର ସରକାରଙ୍କ ତତ୍ପ-  
ତ୍ୟାମରେ ଛୋଟ ଗୁଣୀ ଓ ବୃଦ୍ଧି ଶ୍ରମିକ ଗୋଷ୍ଠୀର ବିକାଶ ସାଧନ  
କରି ବରଦ, ରଞ୍ଜାମ, ଡେକାନାଳ, କେନ୍ଦୁଝର ଓ ବରାଣ୍ଡର  
କିମ୍ବା ମାନଙ୍କରେ କାର୍ଯ୍ୟକାରୀ କରାଯାଇଛି । ଏଥିରେ ସମବାୟର

କାର୍ଯ୍ୟ ବହୁ ଚାପର୍ଯ୍ୟପୁର୍ଣ୍ଣ । ନିମ୍ନଲିଖିତ ପରିଷଦ-ଆଧୀନ ଗହା  
ସୁବନ୍ଧ ହେବ । ଛୋଟ ଗୁଣୀର ଉନ୍ନୟନରେ ହିଁ ସମାବଦାବର  
ଉନ୍ନୟ ନିହିତ ।

କଟକ ୧୨୮'୪୦ ରକ୍ଷ, ରଞ୍ଜାମ ୩୨୭'୧୭ ରକ୍ଷ,  
ଡେକାନାଳ ୩୫୬'୭୫ ରକ୍ଷ କେନ୍ଦୁଝର ୧୦୦ ରକ୍ଷ, ବରାଣ୍ଡର  
୩୫୦'୬୮ ରକ୍ଷ ।

**ବାଣିଜ୍ୟ ସମିତି**

ପ୍ରାମ୍ୟରଣ ତଦନୁ କମିଟି କହିଥିଲେ ସେ କେବଳ ରଣ  
ଦେଲେ ଗୁଣୀର ସମସ୍ତ ସମସ୍ୟାର ସମାଧାନ ହୁଏନାହିଁ ।  
ଏହାଦ୍ୱାରା ଗୁଣୀ ଉତ୍ପାଦନ ବୃଦ୍ଧି କଲେ ସତ କିନ୍ତୁ ତାର ଉତ୍ପାଦିତ  
ପଦ୍ମ ଉଚିତ ମୂଲ୍ୟ ନ ପାଇଲେ ତାର ଅବସାର ବିକାଶ ହୁଏ ନାହିଁ  
ତେଣୁ ଆଜି ଆମେ ଦେଖିବାକୁ ପାରିଲେ ଗୁଣୀର ସମ୍ପତ୍ତି ବାଣିଜ୍ୟ  
ସମିତି । ରାଜ୍ୟ, କମିସନ ପରେ ମଧ୍ୟ ଦେପାରା ଗୋଷ୍ଠୀ ଆଜି  
ଗାଁ ଗହନରେ ପରିସ୍ଥିତିର ସୁଯୋଗ ନେଇ ଆସିଛନ୍ତି ସମାବ-  
ପତି, ରାଜନୈତିକ ଧୂରାଧାରୀ ମୁକ୍ତବିହୀନ ମହାରାଜା । ସମବାୟ  
କ୍ଷେତ୍ରମଧ୍ୟ ଆଗେଇ ଆସିଛି ପଞ୍ଚାବନଟି ଆସନିକ ବାଣିଜ୍ୟ  
ସମିତି କରିପାରେ । ଗୁଣୀର ଉତ୍ପାଦିତ ପଦ୍ମ ବିକ୍ରୟ ବ୍ୟବସ୍ଥା  
କରିବା ସଙ୍ଗେ ସଙ୍ଗେ ତାର ଦରକାରୀ ସାର, ବିହନ ଉତ୍ପାଦି  
ମଧ୍ୟ ଗ୍ରାମ ସମିତି କରିଥାରେ ଯୋଗାଉଛନ୍ତି । ଏଥି ମଧ୍ୟରୁ  
୪୬ ଟି ସମିତି ସ୍ତରରେ ଗୁଣର କରମାନ ପ୍ରତିଷ୍ଠା କରାଯାଇ  
ଗୁଣୀକୁ ଅଧିକ ଆୟ ଦେବାର ବ୍ୟବସ୍ଥା କରା ଯାଇଛି । ୧୯୭୦-୭୧  
ପୁଣ୍ୟ ୧୫ ଟି ଗୁଣର କର ପ୍ରତିଷ୍ଠିତ ହୋଇଛି ଓ ୩୧ ଟି ଗୁଣର କର  
ପ୍ରସ୍ତୁତି ପଥରେ ଆଗେଇ ଆସୁଛନ୍ତି । ଏହା ବାହାରେ ଆରୁ ଗୁଣୀକର  
ସୁବିଧା ପାଇଁ ୧୦ ଟି ଶାତର ଉତ୍ପାଦ ଗାର୍ଡି ବସୁଛନ୍ତି । ଆଉ  
ପାଞ୍ଚ, ଦଶବର୍ଷ ପରେ ଏହି ସବୁ କର ବୁଢ଼ିକ କାର୍ଯ୍ୟ ଭେଦା ପରେ  
ହୁଏତ ଓଡ଼ିଶାର ଗାଁ ଗହନରେ ଗୁଣୀ ପୁଂ ଏହାର ସୁଯୋଗ  
ନେଇ ନିଜର ଅର୍ଥନୈତିକ ସୁଜେବୀ ଅଣି ପାରିବେ ବୋଲି  
ଆଶା କରାଯାଇ ପାରେ ।

**ସମବାୟ ଚିନ୍ତନ**

ଆସିବାଠାରେ କାର୍ଯ୍ୟ କରୁଥିବା ସମବାୟ ଚିନ୍ତକର ଆଜି  
ଆମ ରାଜ୍ୟରେ ସମବାୟ କର କରିପାରେ, ତାଉ ଗୋଟିଏ  
ନମୁନା ମାତ୍ର । ଆଉ ବୁଝ ଚିନ୍ତକର୍ଷ ଚଳେ ବଚେଡ଼ ସମବାୟ  
ଚିନ୍ତକର ଆସିବା ପରେ ହୁଏତ ଗାଣି ଆସିବ । ବିଶ୍ୱାସ ନ ହେଲେ ବି  
ସତରେ ମହାରାଷ୍ଟ୍ରର ସମବାୟ ଚିନ୍ତକର କଲ୍ୟାଣରୁ ପାଠ



ଆମେ ଆସିବା ଦରକାର । ବିଭାଜନ ଦେଖି ୨୮ ଜଣ ଚଳାପୁଅ  
 ଚିତ୍ତ ଅଭାବ ନେତ୍ରୀଙ୍କର ପାଇ ପ୍ରଥମେ ଏହି ଆନ୍ଦୋଳନର  
 ଶୁଭ ଦେଖିଲେ କେତେଦିନ ତଳେ । ଆଜି ଏହିପରି ଆମେ  
 ଏକ ନାହିଁଶୁଣି ଉତ୍ତରୀନ ଭାବନାକୁ ଧନ ଦେବା ବେଳେ ସେ  
 ନାହିଁଶୁଣି ଅଳ୍ପ ସୁଖିବା ପରି ଧନକୁ ପାତଳରେ ଆକୃଷ୍ଟ ଦେଇ  
 ଶିବା ପରି ଆମେ ଏହି ସମ୍ପତ୍ତିକୁ ଅବହେଳିତ ଅବସ୍ଥାରେ ଛାଡ଼ିଦେବା  
 ମାନେ ଅତ୍ୟାଚାର ଦେବା ସଙ୍ଗେ ସମାନ । ବେଶି ବାଟ ନ ଯାଇ

ଆମରି ପଡ଼ୋଶୀ ରାଜ୍ୟ ମହାରାଷ୍ଟ୍ର, ମୁମ୍ବାଇ ଓ ତାମିଲନାଡୁ  
 ସ୍ୱାଧୀନ ଆଜି ଏ କ୍ଷେତ୍ରରେ ଯେତେକି ଆଗେଇ ଗଲେଣି ତାକୁ ସୁଧାର  
 ଓଡ଼ିଆ ପୁଅ ଯେ କାହିଁକି ପହେଇବେ ତାର ବାଉଣ ବଢ଼ି ।  
 ଦେଖା ଶିଖା ଓଡ଼ିଆ ତା ପରସ୍ପର ଶିଖିରସିତ ପତରଥରା ଦାରିଦ୍ର୍ୟ  
 ରାଜି ପାହି ଆସୁଛି । ଆଗରେ ପ୍ରଭୁଙ୍କ ପ୍ରଭୁଶର ବସନ୍ତ ଆମନା  
 ଶୁଭ ସୁତନାର ଶଂଖ ନେଇ ସମବାୟ ଦଣ୍ଡାସମାନ । ଅଧିକ  
 ଏହି ସ୍ୱାଧୀନତା ଦାସରେ ଆମେ ତା'ର ଶୁଭ ବନ୍ଦନା କରିବା ।

ଜୟକୁ ସମବାୟ

## ବଙ୍ଗଳାଦେଶ ଶରଣାର୍ଥୀଙ୍କ ନିମନ୍ତେ ରକ୍ତଦାନ ସ୍ୱାସ୍ଥ୍ୟମନ୍ତ୍ରୀଙ୍କ ନିବେଦନ

ବଙ୍ଗଳା ଦେଶରୁ ଆସିଥିବା ଶରଣାର୍ଥୀମାନଙ୍କ ପାଇଁ, ରକ୍ତଦାନ କରିବା ନିମନ୍ତେ ସ୍ୱାସ୍ଥ୍ୟମନ୍ତ୍ରୀ ଶ୍ରୀ ରାମକୃଷ୍ଣ ପଟ୍ଟନାୟକ ରାଜ୍ୟ ସମସ୍ତ ସୁସ୍ଥ ସବଳ ବ୍ୟକ୍ତିମାନଙ୍କୁ ନିବେଦନ କରିଛନ୍ତି ।

ଶ୍ରୀ ପଟ୍ଟନାୟକ ଓଡ଼ିଶା ରେଡ୍ କ୍ରସ ନାସିକାରୀ କମିଟିର ସଭାପତି ମଧ୍ୟ ଅଟନ୍ତି । ସେ ତାଙ୍କର ନିବେଦନରେ କହିଛନ୍ତି :

“ବଙ୍ଗଳା ଦେଶର ଶରଣାର୍ଥୀମାନଙ୍କ ପାଇଁ, ସବୁମତେ ସାହାଯ୍ୟ କରିବା ପାଇଁ, ବିଶେଷ କରି ନଗଦ ଟଙ୍କା ଓ ରକ୍ତଦାନ କରିବା ନିମନ୍ତେ ଭାରତୀୟ ରେଡ୍ କ୍ରସ ସୋସାଇଟି ନିବେଦନ କରିଛନ୍ତି । ଭାରତୀୟ ରେଡ୍ କ୍ରସ ସୋସାଇଟିର ଓଡ଼ିଶା ରାଜ୍ୟ ଶାଖାର ନାସିକାରୀ କମିଟି ତାଙ୍କର ଗତ ମଇ ୧୦ ତାରିଖର ବୈଠକରେ କଟକସ୍ଥିତ କେନ୍ଦ୍ରୀୟ ରକ୍ତ ଉତ୍ପାଦନ ୧୦୦ ବୋତଲ (ପ୍ରତ୍ୟେକ ୨୫୦ ମିଲି ଲିଟର) ରକ୍ତ ଦାନ କରିବାକୁ ନିଷ୍ପତ୍ତି କରିଛନ୍ତି । ଏହି ନିଷ୍ପତ୍ତି ଭାରତୀୟ ରେଡ୍ କ୍ରସ ସୋସାଇଟିର ସେକ୍ରେଟାରୀ-ଜେନେରାଲଙ୍କୁ ଜଣାଇ ଦିଆଯାଇଛି ଓ ବଙ୍ଗଳାଦେଶ ଶରଣାର୍ଥୀଙ୍କ ବ୍ୟବହାର ନିମନ୍ତେ ଏହି ରକ୍ତ କାହା ପାଖକୁ ପଠାଯିବ, ସେ ସମ୍ପର୍କରେ ଆବଶ୍ୟକୀୟ ପରାମର୍ଶ ଦେବା ପାଇଁ ଅନୁରୋଧ କରାଯାଇଛି । ବଙ୍ଗଳା ଦେଶ ଶରଣାର୍ଥୀଙ୍କ ପାଇଁ ସେଠାରେ ରକ୍ତଦାନ କରିବାକୁ ଶୁଣିଥିବା ସେକମାନଙ୍କର ତାଲିକା ପ୍ରସ୍ତୁତ କରିବା ନିମନ୍ତେ ବ୍ୟାପିଟାର ରେଡ୍ କ୍ରସ ଶାଖା ସମେତ ରାଜ୍ୟର ସମସ୍ତ ଜିଲ୍ଲା ରେଡ୍ କ୍ରସ ଓ ରକ୍ତ ଉତ୍ପାଦନ ଗୁଡ଼ିକୁ ଅନୁରୋଧ କରାଯାଇଛି ।

“ତେଣୁ, ମୁଁ ନିବେଦନ କରୁଛି ଯେ ୨୦ରୁ ୫୦ବର୍ଷ ବୟସ ସମସ୍ତ ସୁସ୍ଥ ସବଳ ଲୋକ ସ୍ତରରେ ରକ୍ତଦାନ କରିବା ନିମନ୍ତେ ତାଲିକା-ଲୁଗ ହୁଅନ୍ତୁ, ଯାହା ପତଳରେ ନି ଆବଶ୍ୟକ ପଢ଼ିବାମାତ୍ରେ ବଙ୍ଗଳା ଦେଶର ଦୁର୍ଭିକ୍ଷାଗ୍ରସ୍ତ ଓ ବିପର ମୁକ୍ତି ସଂଗ୍ରାମୀଙ୍କ ପାଇଁ ନିକଟସ୍ଥ ରକ୍ତ ଉତ୍ପାଦନରେ ରକ୍ତଦାନ କରିବା ନିମନ୍ତେ ସେମାନଙ୍କୁ ଅନୁରୋଧ କରାଯିବ ।”

କିଛି ଶୋଭା ଆଉ ଛୋଡ଼ା । ଏଥିପାଇଁ ସମବାୟ ଚୋରିସ୍ତ୍ରୀଟି  
କାର୍ଯ୍ୟକ୍ରମ ତାର ଗୃହ ନିର୍ମାଣ ସମବାୟ ସମିତି କରିଆରେ ।  
୧୯୬୯-୭୦ ବର୍ଷ ଶେଷ ସୁଦ୍ଧା ୪୭୭ ଗୃହନିର୍ମାଣ ସମିତି ୨୨  
ହଜାର ସଭ୍ୟଙ୍କ ପାଇଁ ନିଜର ଗୃହଚୋକିବାକୁ ଅର୍ଥ ଓ ଜମି  
ଯୋଗାଇ ଦେଇଛି ।

ମଧ୍ୟାହ୍ନ ସମିତି

୧୯୫୪ ମସିହାରେ ସମବାୟ ମଧ୍ୟାହ୍ନ ସୋଜନା ମହ୍ୟ  
କିରାଣୀ ସମବାୟ ବିଭାଗକୁ ହସ୍ତାନ୍ତର ହୋଇ ଆସିଥିଲା ।  
ଏକିକରେ ବିଶେଷ କିଛି ହୋଇ ପାରିନାହିଁ ସତ, ଓଡ଼ିଶାର  
ମହା ସମ୍ପଦ ଏବେ ମଧ୍ୟ ଅବହେଳିତ ରହିଛି ସତ, ତେବେ  
ରାଧାନାଥ ବର୍ଷିତ “ମାନ ଆକର୍ଷଣ ଆଶେ ଯୋତ ମାନ,  
କାରଣରେ ନାହିଁଦେଲେଣି ମଥାର” ଦୃଶ୍ୟ ଆଉ ଚିତ୍ତିକାରେ ଦେଖିବାକୁ  
ନିକେନା । ଚିତ୍ତିକା ସୁଦ୍ଧିପୁକ ନୀଳ ଜଳରାଶି ଉପରେ ଆଜି  
ମହାକାବୀ ମହାନଦରେ ଗନ୍ଧାଣିତ ଗଲାକଥାରେ ସଙ୍ଗାତ ଗାଉ  
ଦୁଇ ବହିଆସୁଥିବା ଚିତ୍ତିକା ମରୁତ ଉପଭୋଗ କରି ତାର ସମିତି  
ଯୋଗାଣଥିବା ତୁଙ୍ଗାରେ ନାଲନ ନେଟରେ ମାଛଧରି କଳିକତାର  
କଳିକତାରେ ବାଗଦା ଚିମୁଡ଼ି ଭଜାର ମହକ ସୁଖି କରି ପାରିଛି ।  
କୋଦାବରୀର ବାବୁଙ୍କ ବର୍ଷିତ “କାଳିଜାଲ” ପରି ବାଣପୁର  
ଝିଲୁ ପାରିକୁବ ଗଡ଼କୁ ବୋହୁ ହୋଇ ଯିବାବେଳେ ‘ନା’ ରେ  
ସଂକଳ୍ପ ଆଉ ତୁର ମାତୁ ନାହିଁ ବା ଥିଲି ଥିଲି ବୋହିବା ପ୍ରଶ୍ନ  
ରାମାୟଣ” ଥେଠି ଆଜି କାବନ ହୋଇ ଗଠିଛି ତଳ ଚଞ୍ଚଳ, କ୍ଷିପ୍ର  
ଅର ସୁନ୍ଦର । ୧୯୬୯-୭୦ ବର୍ଷ ଶେଷରେ ୧୫୨ଟି ମଧ୍ୟାହ୍ନୀକା  
ସମିତି ୧୮ ହଜାର ସଭ୍ୟଙ୍କର ୧୩୨୭ ଇଞ୍ଚ ଟଙ୍କା ମୂଲ୍ୟର  
ଖବସାୟ କରି ପାରିଛି ।

ତନ୍ତୁକାପୁ ସମିତି

ଓଡ଼ିଶାର ଚକ୍ରଗୁଣା ବିଦେଶରେ ମଧ୍ୟ ନାଁ କରିପାରିଛି ।  
୧୯୫୫ ସରକାର ମାଣ୍ଡେଷ୍ଟରର ବୟନ ଶିଳ୍ପର ସୁରକ୍ଷା ପାଇଁ  
ଏ ଦେଶରେ, ତତ୍ତା ବାପୁଡ଼ାର ବୁଡ଼ା ଆଙ୍ଗୁଳି କାଟିବା କଥା  
ଶିଖ ନିଜାଣେ ? ଏକ ସଂପର୍କ ମତ ଶିଳ୍ପକୁ ପୁନର୍ଜୀବିତ କରିପାରିଛି  
ତତ୍ତାପୁର ସମିତି । ବଡ଼ବାଗା କଣ୍ଡା, ରଗଡ଼ି ଶାଢ଼ୀ, ସମ୍ବଳପୁରୀ  
ସାଞ୍ଜ ଆଜି ହୋଇଛି ସବୁ ଗୁଣିଣୀର ଲାଜସାର ବସ୍ତୁ । ଯେତେ  
ଚେରିକିନ, ଚେରିକର୍ ହେଲେ ମଧ୍ୟ ସବର ଗୁଣିଦା କ୍ଷଣସାୟୀ  
କିମ୍ବ ହତତତ ପ୍ରସ୍ତୁତ ବସର ଗୁଣିଦା ଆଜି ସମବାୟ ବନ୍ଦରେ  
ହୁ ନିଲ ନୁନା ସହିତ ଅଣ୍ଡାରିଡ଼ି ବଜାରରେ ଛିଡ଼ା ହୋଇ ପାରିଛି ।

ଉତ୍ତର ପ୍ରସଙ୍ଗ, ଅଗଷ୍ଟ-୧୯୭୧

୧୯୬୯-୭୦ ସୁଦ୍ଧା ୪୦୩ ତନ୍ତୁକାପୁ ସମିତି ୪୮ ହଜାର ସଭ୍ୟଙ୍କ  
ପାଇଁ ନୁନା ବିକ୍ରୟର ଦାୟିତ୍ୱ ନେଇପାରିଛି । ଏହିତ  
ଗାଡ଼ି ପାହିନାହିଁ, ସେହିଦିନ ଦରମାବୃତ୍ତରେ ଓଡ଼ିଶାର  
ତତ୍ତାପୁର ସ୍ୱପ୍ନ ସଫଳକରି ସମବାୟ ସୁତାକତ ଓଡ଼ିଶାର  
ଶିଳ୍ପମତୀ ଉଦ୍‌ଘାଟନ କଲେ । ଆଉ କେତେଦାହିନ ପରେ ଆମ  
ରାଜ୍ୟରେ ତତ୍ତାପୁରର ସୁତାର ଅଭାବ ପ୍ରଶ୍ନ ବହୁ ପରିମାଣରେ  
ସ୍ତାପ ପାଇଯିବ ବୋଲି ଆଶା କରିବାର କଥା ।

ଶିଳ୍ପ ସମିତି

ଗାଁ ଗହଳରେ ଛୋଟ ଛୋଟ ଚାଉଁଶର ଓ ଶିଳ୍ପାମାନଙ୍କୁ  
କାର୍ଯ୍ୟ ଯୋଗାଣ ପାଇଁ ଶିଳ୍ପ ବିଭାଗ ପକ୍ଷରେ ବହୁସମିତି କାର୍ଯ୍ୟ  
କରୁଅଛି ।

ଅନ୍ୟାନ୍ୟ ସମିତି

ଏସବୁ ସମିତି ବାହାରେ ଆହୁରି ବହୁ ବିଷୟର ଛୋଟବଡ଼  
ସମିତି ଯଥା, ସିନେମା ସମିତି, ଦୁଗ୍ଧ ଯୋଗାଣ ସମିତି, କୁକୁଡ଼ା  
ଭୁଷ ସମିତି, ଶିଳ୍ପା ଭୁବ ସମିତି, ପ୍ରାୟତଃସର୍ତ୍ତ ସମିତି, ସାଲୁନ,  
ଇଣ୍ଡ୍ର ରମି ସମିତି ଏତାଦ୍ୟରେ ସଭ୍ୟମାନଙ୍କର କୁକୁରାଣ  
ମେଘାରବାରେ ସାହାଯ୍ୟ କରୁଅଛି । ସମବାୟ ଆଜି ବହୁମଣ୍ଡା ।  
ରାଜ୍ୟ ସମବାୟ ସଂଘ ମଧ୍ୟ ଏ ଦିଗରେ ବରିଷ୍ଠ ପଦକ୍ଷେପ  
ନେବାକୁ ଆଗେଇ ଆସି ଗୋଟିଏ ଭଲେଟ, ଦୁଇଟି ସୁର, ୧୩ ଟି  
ପ୍ରଗୁରକ ଉତ୍ତମିତ କରିଆରେ ୧୧୩,୬୮୮ ଲୋକଙ୍କୁ ସମବାୟର  
ବିଭିନ୍ନ କ୍ଷେତ୍ରରେ ଚାଲିମ ଦେଇ ପାରିଛି ।

ସମବାୟ ଆଇନର ପଶ୍ଚାଦ୍ଧାନ ଓ ସରକାରୀ ସାହାଯ୍ୟ

ଗତବର୍ଷ ସମବାୟ ଆଇନର ବ୍ୟାପକ ପରିବର୍ତ୍ତନ କରାଯାଇ  
ଗଣ ମିଳିବାର ନୀତି ନିୟମ ବୋହକ କରାଯିବା ସଙ୍ଗେ ସଙ୍ଗେ  
ସମବାୟ କ୍ଷେତ୍ରରେ ସଭ୍ୟମାନଙ୍କୁ ଅଧିକ ସୁବିଧା ଦେବାରେ  
ସୁଯୋଗ ସୁଖି କରାଯାଇଛି । ପୁଣି ଆଇନରେ ପରିବର୍ତ୍ତନ ପାଇଁ  
ମଧ୍ୟ ଚିନ୍ତା କରାଯାଇଛି । ଚିତ୍ତରଦ୍ୟାକ୍ ପ୍ରତିବର୍ଷ ପ୍ରାୟ ୭୨୨  
କୋଟି ଟଙ୍କା ରଣ ବେଲକ୍ଷି । କେନ୍ଦ୍ର ତଥା ରାଜ୍ୟସରକାର ମଧ୍ୟ  
ଏହି ଆନ୍ଦୋଳନକୁ ଉତ୍ତର୍ୟ ୨୭ ଲକ୍ଷ ଟଙ୍କା ସାହାଯ୍ୟ ଦେଇଛନ୍ତି ।  
ସବୁ ହେଉଛି ସତ, ହେଲେ ଅସର କଥାଟି ହେଲା ସମିତି ସଭ୍ୟର  
ଦାୟିତ୍ୱ । ସେ ବୁଝିବା ଦରକାର ଯେ ଏ ସମିତି ତାର ଅପଣାର  
ଲାଭ ହେଲେ ତାର କ୍ଷତିବି ହେଲେ ତାର । ଏଥିରେ ସରକାର ବା  
ସରକାରୀ ନର୍ମରୁଣା କେବଳ ବିଗ୍ରହଶିଳ ବା ଉପଦେଶ ଦେବା-  
କାରୀ । ନିଜର ଦାୟିତ୍ୱ ନିଜେ ବହନ କରିବାରୁ ଥେନାରେ

ଅଧିକ ସମାବେଶ

ଜନସ୍ୱାସ୍ଥ୍ୟ ଉତ୍ତରୋତ୍ତର ଭାବରେ ଉଦ୍‌ବିଗ୍ରହ ହେଉଥିବା ସମାଜ ବା  
 ସରକାର ଏବିମରେ ଅଧିକ ଯତ୍ନଶୀଳ ହେବା ଲାଗିବ । ଚିକିତ୍ସା  
 ଅର୍ଥନୀତିର ସର୍ବତ୍ର ବ୍ୟାପନକୁ ବହୁତ ଚିନ୍ତା ଯଥାର୍ଥରେ କରାଯିବ ।  
 "ଜନସ୍ୱାସ୍ଥ୍ୟ ଉପରେ ଦେଖିବା ଶକ୍ତି ହିଁ ପ୍ରକୃତ ସମ୍ପଦ ସୃଷ୍ଟିର ହେବୁ  
 କାରଣ ଏହା ମନୁଷ୍ୟ ରୂପକ ମୂଳଧନକୁ ଭଲ ଭାବରେ ରକ୍ଷା  
 କରିପାରେ" । ମନୁଷ୍ୟ ହିଁ ଅର୍ଥର ଉତ୍ପାଦି ବା ସମ୍ପଦ ସମୃଦ୍ଧିର  
 ସମାପକ ଓ ନିୟାମକ ।

ସମସ୍ତ ମାନବ ସମାଜର ସ୍ୱାସ୍ଥ୍ୟରକ୍ଷା ଯେତେ ଅର୍ଥନୀତିର ପଥା  
 ଦୁର୍ଦ୍ଦେ, ସେତେ ଜଟିଳ ବିଷୟ । କେତେକେ କିଛି ସମ୍ବନ୍ଧରେ  
 ମଧ୍ୟ ରହିଥିଲା ବେଳେ ଖାଦ୍ୟ ଓ ଚିକିତ୍ସା ଅଭାବକୁ  
 ପୂର୍ଣ୍ଣତାର ହଜାର ହଜାର ଲୋକ ଏବେକି ମୃତ୍ୟୁ ଦରଣ କରୁଛନ୍ତି ।  
 ଚାକିରୀର ଖାଦ୍ୟ ଓ ବୃତ୍ତି ସଙ୍ଗଠନ (F.A.O.) କ ମତରେ  
 ଅନୁରତ ଓ ଉଚ୍ଚତମାତମ ଦେଶଗୁଡ଼ିକରେ ଶତକଡ଼ା ୮୦ ଭାଗ ଲୋକ  
 ଉପଯୁକ୍ତ ସାରକାର୍ ଖାଦ୍ୟ ପାଇପାରୁ ନାହାନ୍ତି । ଏଥିଯୋଗୁଁ ଆମ  
 ଭାରତରେ ସାମାଜିକ ମଧ୍ୟରୁ ଶତକଡ଼ା ୬୦ ଭାଗ ସ୍ତ୍ରୀ ଭାବରେ  
 ଉତ୍ତରାମଳା ରୋଗରେ ଆହାତ ହୋଇଥାନ୍ତି । ଅନୁରତ ଦେଶ-  
 ମାନଙ୍କରେ ଶିଶୁ ମୃତ୍ୟୁ ଏତେ ଅଧିକ ଯେ ୬୮ଟି ପିଲାଙ୍କ ମଧ୍ୟରୁ  
 ମାତ୍ର ୩୪ଟି ବଢ଼ିଯାଏ ବୁଝିପାରୁଛନ୍ତି । ଲୋକସଂଖ୍ୟା ବୃଦ୍ଧି  
 ପୁଣି ଲୋକ ଉପରେ ନିର୍ଭରାବିତ୍ତା ପରି ହୋଇଛି । ପୃଥିବୀରେ  
 ଗଣତା ଅଠହଜାରରୁ ଅଧିକ ପିଲା ଜନ୍ମ ହେଉଛନ୍ତି । "ଜଣା  
 ଘରେ ବିକିଳ କୁଣ୍ଡିଆ" ହେଉଅଛି ଗରିବ ଦେଶରେ ଦେଖା ପିଲାଙ୍କର  
 କନ୍ଦୁ । ସେଥିଯୋଗୁଁ ଯେତେବେଳେ ଯୁରୋପରେ ୧୫ ବର୍ଷରୁ କମ୍  
 ପିଲାଙ୍କ ସଂଖ୍ୟା ଯେଠା ଲୋକ ସଂଖ୍ୟାର କେବଳ ଶତକଡ଼ା ୨୫,  
 ଏପିଥରେ ଏହା ଶତକଡ଼ା ୪୦ ଆଉ ଆଫ୍ରିକାରେ ପୁଣି ୪୩ ।  
 ପିଲାମାନେ ଖାଦ୍ୟାଭାବର ବେଶି ଶିକାର । ଅନୁସନ୍ଧାନରୁ ଜଣାପଡ଼ିଛି  
 ଯେ ଅନୁରତ ଦେଶରେ ମୃତ୍ୟୁ ସଂଖ୍ୟା ମଧ୍ୟରୁ ପ୍ରାୟ ଅଧେ ୬ ବର୍ଷରୁ  
 କମ୍ ପିଲାଙ୍କର । ପ୍ରତି ଏକହଜାର ପିଲାଙ୍କ ମଧ୍ୟରୁ ଯୁକ୍ତରାଷ୍ଟ୍ର  
 ଅମେରିକାରେ ୨୩ ବଣ ମରୁଥିବା ବେଳେ, ଏସବୁ ଅନୁରତ ଦେଶରେ  
 ୨୪୦ ବଣ ପିଲା ମୃତ୍ୟୁ ମୁଖରେ ପଡ଼ୁଛନ୍ତି । ନାନା ପ୍ରକାର ରୋଗ ଓ  
 ଖାଦ୍ୟାଭାବ ଏହାର ମୂଳ୍ୟ କାରଣ । ଉପଯୁକ୍ତ ଖାଦ୍ୟର ଅଭାବକୁ  
 ଶତକଡ଼ା ୬୦-୭୦ ପିଲା ନାନା ପ୍ରକାର ରୋଗରେ ଆହାତ ହୁଅନ୍ତି ଏବଂ  
 ସେଥିରୁ ୩୦-୪୦ ବଣଙ୍କର ଅବାଧମୃତ୍ୟୁ ଘଟେ ।

ଉପଯୁକ୍ତ ଖାଦ୍ୟାଭାବକୁ କେବଳ ଯେ ଏତେ ଚରଣ ଚରଣା  
 ଅବାଧ ମୃତ୍ୟୁ ମୁଖରେ ପଡ଼ୁଛି ତାହା ନୁହେଁ, ବୟସମାନଙ୍କର କାର୍ଯ୍ୟ  
 ଦକ୍ଷତା ମଧ୍ୟ ବଢ଼ିଯାଏ । ପରୀକ୍ଷା କରି ଦେଖାଯାଇଛି ଯେ ଭଲ

ଖାଦ୍ୟ ପାଇଥିବା ଶ୍ରମିକ ଉପଯୁକ୍ତ ଖାଦ୍ୟ ନ ପାଇଥିବା ଶ୍ରମିକ ତାହା  
 ୫ଗୁଣ ଅଧିକ ଉତ୍ପାଦନ କରିପାରେ । କାଚିସଦର ଖାଦ୍ୟ ଓ  
 ସଙ୍ଗଠନର ବିଭେଦର କେନ୍ଦ୍ରରୁ ଚିନ୍ତା ବି. ଆର. ସେମ୍  
 କହିଛନ୍ତି ଯେ ଅଧିକାଂଶ କ୍ଷେତ୍ରରେ ଉଚ୍ଚତମାତମ ଦେଶଗୁଡ଼ିକର  
 ଖାଦ୍ୟାଭାବଗ୍ରସ୍ତ ଶ୍ରମିକମାନେ ଯଥାସମ୍ଭବ ସେମାନଙ୍କ ପୁର୍ବକ  
 ଦେହରେ ଶକ୍ତି ଏବଂ କଠିନ ପରିଶ୍ରମ କରନ୍ତି । ମାତ୍ର ସେମାନଙ୍କ  
 କାର୍ଯ୍ୟଦକ୍ଷତା କମିଯିବା ସ୍ୱାଭାବିକ । ଯୁରୋପର କଣେ ଘଠ ବର୍ଷର  
 ପିଲା ଦେହ ଯେତିକି ବଢ଼ିଥାଏ, ଅନୁରତ ଦେଶର ବାରବର୍ଷ ପିଲା  
 ଦେହ ସେତିକି ବଢ଼ିଥାଏ । ଜର୍ମାନୀର ଭାରତୀୟ ସୁସମ ସାଧକିକ  
 ଚିନ୍ତା ବି. ଗୋପାଳନଙ୍କ ମତରେ ଆମର ଶତକଡ଼ା ୮୦ ଶିଶୁ  
 ସାରକାର୍ ଖାଦ୍ୟ ନପାଇ ବୁର୍ବକ ହୋଇଥାନ୍ତି ।

ବୈଜ୍ଞାନିକମାନେ କହନ୍ତି ମନୁଷ୍ୟ ମଣିଷର ପ୍ରାୟ ଶତକଡ଼ା  
 ୯୦ ଭାଗ ଜୀବନର ପ୍ରଥମ ଗୁଣବର୍ଣ୍ଣ ମଧ୍ୟରେ କଠିନ ହୋଇଥାଏ  
 ଏବଂ ସାରକାର୍ ଖାଦ୍ୟ ଅଭାବରୁ ପ୍ରାୟ ୨୫ଭାଗ ପର୍ଯ୍ୟନ୍ତ ମାନବିକ  
 ଶକ୍ତି ବାଧାପ୍ରାପ୍ତ ହୁଏ । ଏହି ଅଳ୍ପ ବୃଦ୍ଧି ସମ୍ପର୍କ ପିଲାମାନେ ବଢ଼ିଯେ  
 ବିଶେଷ କିଛି ଭଲକାମ କରିପାରନ୍ତି ନାହିଁ ଏବଂ ଅନୁରତ ସାମାଜିକ  
 ଓ ଅର୍ଥିକ ଶକ୍ତିରେ ଜୀବନଯାପନ କରନ୍ତି । ଯେଉଁ ଶକ୍ତି ଭାଗଣା,  
 ଭସାହ ଭକାପନା, ଅଧ୍ୟୟନ ଦକ୍ଷତା, ଭବ୍ୟମଣାଚରା ପ୍ରଭୃତି  
 ମାନସିକ ଶକ୍ତିଗୁଡ଼ିକ ମନୁଷ୍ୟକୁ ଉଚ୍ଚକୋଟୀର ସଭ୍ୟତା ଓ ସଂସ୍କୃତି  
 ଗଠନରେ ସାହାଯ୍ୟ କରେ, ତାର ବିକଟ ଅଭାବ ଘଟେ । ଏହି  
 ଅବସ୍ଥା ପୁଣି ପରମ୍ପରା ଜମେ ଉଡ଼ିଗଲେ । ବର୍ତ୍ତମାନ ଏହିପରି  
 ଅନୁରତ ମାନସିକ ଶକ୍ତିସମ୍ପର୍କ ପିଲାଙ୍କ ସଂଖ୍ୟା ୩୦ ଲୋଟି ।

ଆଜିର ଶିଳ ବିଜ୍ଞାନଯୁଗରେ ନଗର ସଭ୍ୟତା ଚଳିଉଠିଛି ।  
 ଏହି ନଗର ସଭ୍ୟତାରେ ଜନସ୍ୱାସ୍ଥ୍ୟ ଏକ ଗୁରୁତ୍ୱପୂର୍ଣ୍ଣ ସମସ୍ୟା ।  
 ଦିନକୁଦିନ ସହର ନଗରର ସଂଖ୍ୟା ବୃଦ୍ଧ ଗତିରେ ଚଳିଉଠିଛି ।  
 ଏଥିସହିତ ଜନସ୍ୱାସ୍ଥ୍ୟ ସମସ୍ୟା ବିଷୟଗୁଡ଼ିକ ଜଟିଳ ହୋଇଉଠିଛି ।  
 ୧୯୪୦ ରୁ ୧୯୬୦ ମଧ୍ୟରେ ବଲେର ଲୋକସଂଖ୍ୟା ତିନିଗୁଣ  
 ହୋଇଥିଲା ଏବଂ ପେକିଂ ଓ ନୂଆଦିଲ୍ଲୀର ଲୋକସଂଖ୍ୟା ଦୁଇଗୁଣ  
 ହୋଇଥିଲା । ଏହାପରେ ବାସଗୃହ, ପାନୀୟଜଳ, ବାୟୁ, ଗାଈ-  
 ଘାଟ, ଯାନବାହାନ, ଚିକିତ୍ସା ଇତ୍ୟାଦି ଗୋଟିଏ ଗୋଟିଏ ଜଟିଳ  
 ସମସ୍ୟା ରୂପେ ଦେଖାଦେଇଛି । କାଚିସଦ ଅନୁସନ୍ଧାନରୁ ଜଣାପଡ଼ିଛି  
 ଯେ ଜଳର ଅଭାବ, ନୀଳନର୍ମମାର ଅବ୍ୟବସ୍ଥା, ଅସ୍ୱାସ୍ଥ୍ୟକର ବାସଗୃହ,  
 ଦୂଷିତବାୟୁ, କଳକାରଖାନା କେବଳ ମନୁଷ୍ୟର ବୈଜ୍ଞାନିକ ଜୀବନକୁ  
 କ୍ଷାଣ୍ଡମୟ କରୁନାହିଁ, ତାର ମାନସିକ ଶାନ୍ତି ଓ ପୁଣ୍ୟସ୍ୱାସ୍ଥ୍ୟ  
 ଲୋପକରି ତାକୁ ନାନା ବିକାରଗ୍ରସ୍ତ କରିଦେଇଛି । ଅଧିକ

# ଆଧୁନିକ ସମାଜରେ ଜନସ୍ୱାସ୍ଥ୍ୟ



ଅଧ୍ୟାପକ ଜଗନ୍ନାଥ ମହାନ୍ତି

ସ୍ୱାସ୍ଥ୍ୟ ହିଁ ସମ୍ପଦ । ମନୁଷ୍ୟ ଆବଶ୍ୟକ ଅର୍ଥ ସାହାଯ୍ୟରେ ଅଳ୍ପପ୍ରାଣୀ ପରି ଅଧିକାରୀ ହୋଇପାରେ । ମାତ୍ର ସେ କେବଳ ଅର୍ଥ ବ୍ୟୟରେ ସ୍ୱାସ୍ଥ୍ୟ ପାଇପାରେ ନାହିଁ । ସେ ଶୁଦ୍ଧ ଧନୀ ମାନୀ ହୋଇପାରେ, ମାତ୍ର ସ୍ୱାସ୍ଥ୍ୟ ଭଲ ନ ରହିଲେ ସେ ସୁଖୀ ହୋଇପାରେ ନାହିଁ । ତେଣୁ “ଶରୀରମାଦ୍ୟଂ ଶକ୍ତ ଧର୍ମ ସାଧନମ୍” ଅର୍ଥାତ୍ ଧର୍ମ ସାଧନା ଠାରୁ ଶରୀର ତତ୍ତ୍ୱ ପ୍ରଥମ ବୋଲି ଶହ ଶହ ବର୍ଷ ତଳେ ଫଳ ଦେଖାଇ ପଞ୍ଚତମୋନେ କହିଯାଇଛନ୍ତି । ପାଶ୍ଚାତ୍ୟ ଦେଶର ବିଦ୍ୱାନମଣି ସେହିପରି **Mens sano in corpore sano** ଅର୍ଥାତ୍ ସୁସ୍ଥ ଦେହରେ ହିଁ ସୁସ୍ଥ ମନ ରହିପାରେ ବୋଲି କହିଛନ୍ତି । ଦେହ ଭଲ ନଥିଲେ ଆମ ମନ ଭଲ ରହେନାହିଁ କିମ୍ବା କୌଣସି ଭଲ କାର୍ଯ୍ୟ କରିବାକୁ ଇଚ୍ଛା ହୁଏନାହିଁ । ତେଣୁ ନିଜ ଦେହକୁ ସୁସ୍ଥ ସବଳ ରଖିବା ପ୍ରତ୍ୟେକଙ୍କର ପ୍ରଧାନ କର୍ତ୍ତବ୍ୟ ।

ମାତ୍ର ନିଜ ଦେହକୁ ଶାନ୍ତି ସୁସ୍ଥ ରଖିବାକୁ ଚାହଁଲେ ବା ସ୍ୱାସ୍ଥ୍ୟ ରକ୍ଷା ସମସ୍ତ ନିୟମ ମାନି ଚଳିଲେ କେହି ସୁସ୍ଥ ରହିପାରିବ ନାହିଁ । କାରଣ ମନୁଷ୍ୟ ତାର ସମାଜ ଆଉ ତାର ପରିବେଶନା ଠାରୁ ବିଚ୍ଛିନ୍ନ ହୋଇ ରହିପାରିବ ନାହିଁ । ସମୂହରାବରେ ସ୍ୱାସ୍ଥ୍ୟର ରକ୍ଷା ପାଇଁ ଲୋକମାନଙ୍କର ସହଯୋଗ ଏବଂ ସାମାଜିକ ପରିବେଶନାକୁ ସ୍ୱାସ୍ଥ୍ୟାନୁକୂଳ କରିବା ଉଚିତ । କିପରି ଖାଦ୍ୟ ସୁଖ୍ୟ ଓ ଶୁଦ୍ଧ ହେବ, ପାନୀୟ ଜଳ କିପରି ହେବ, ସମସ୍ତେ ସ୍ୱାସ୍ଥ୍ୟରକ୍ଷାର ନିୟମ ମାନି ଚଳିବେ, ଶିଶୁ, ମାତା, ଦୁଃଖକମାନଙ୍କର ଯତ୍ନ ନିଆଯିବ, ଔଷଧଗୁଡ଼ିକର ପ୍ରସ୍ତୁତି ଓ ସୁସ୍ଥ ରକ୍ଷା ଉପଯୁକ୍ତ ଭାବରେ ହୋଇପାରିବ, ଦ୍ୱାନ୍ତରଜୀନାରେ ଉଚିତ ଚିକିତ୍ସା ବ୍ୟବସ୍ଥା ହୋଇପାରିବ, ସଂଜ୍ଞାମଳ ରୋଗଗୁଡ଼ିକର ବୃତ୍ତାନ୍ତରଣ ପାଇଁ ଦୃଢ଼ ଭବ୍ୟମ ହୋଇପାରିବ, ସାଧାରଣ ରାସ୍ତା ଘାଟ,

ନାକ ନର୍ଦ୍ଦନା, ପାରଶ୍ୱୀନା ପରିଷ୍କାର ପରିଚ୍ଛନ୍ନ ଗଣିତା ସଙ୍ଗେ ସଙ୍ଗେ ସମସ୍ତ ଅଜିଆ ଆବର୍ତ୍ତନାକୁ ଉପଯୁକ୍ତ ଭାବରେ ନିଷାଦନ କରାଯିବା ଉଚିତ୍ତ ହେବ ସ୍ୱାସ୍ଥ୍ୟର ଗୋଟିଏ ଗୋଟିଏ ଅଙ୍ଗ । ଏହିସବୁ କାର୍ଯ୍ୟ କୌଣସି ଜଣକର ଦେହରେ ହୋଇପାରିବ ନାହିଁ । ଏଥିପାଇଁ ଜନସାଧାରଣଙ୍କ ଦ୍ୱାରା ସମବେତ ଓ ଜ୍ଞାନଗତ ଉଦ୍ୟମ ଦେବା ଦରକାର । କାରଣ ଏଗୁଡ଼ିକ ବ୍ୟତୀତ କାହାର ସ୍ୱାସ୍ଥ୍ୟ ନିରାପଦ ନୁହେଁ । ଜନସ୍ୱାସ୍ଥ୍ୟ ପଥାର୍ଥରେ ଜନତାର ସ୍ୱାସ୍ଥ୍ୟ । ଏକ ଗୋଷ୍ଠୀଗତ ସମସ୍ୟା ।

ଜୀବନକୁ ସୁଖମୟ କରିବା ପାଇଁ ସ୍ୱାସ୍ଥ୍ୟର ଆବଶ୍ୟକତା କାହାରୁ ବୁଝାଇବାକୁ ପଡ଼ିବନାହିଁ । ମାତ୍ର ସ୍ୱାସ୍ଥ୍ୟ ଯେ ଦେଖି ଉଠିବ ଏକ ପ୍ରଥମ ସୋପାନ ଏଥିରେ ସଫେଦ ନାହିଁ । ଇଂଲଣ୍ଡର ଜଣେ ବିଜ୍ଞାତ ସ୍ୱାସ୍ଥ୍ୟ ବିଶେଷଜ୍ଞ ସାର ଏଡ଼ୱାର୍ଡ୍ ଉଡ଼ୱେଲ୍ ପରିଷ୍କାର ଦେଖାଇ ଦେଇଛନ୍ତି ଯେ, ଦାରିଦ୍ର୍ୟ ଓ ରୋଗ ପରସ୍ପର ସମହତ୍ୟାକ ବିଷତକ ପରି । ସେ କହିଛନ୍ତି ଯେ ଦାରିଦ୍ର୍ୟରୁ ରୋଗ ଓ ରୋଗରୁ ଦାରିଦ୍ର୍ୟ । ଉନବିଂଶ ଶତାବ୍ଦୀର ପ୍ରାରମ୍ଭରେ ବିଭିନ୍ନ ଅଧିକାଂଶ ଘେନ ଦରିଦ୍ର ଥିବାକୁ ରୋଗରେ ପଡ଼ୁଥିଲେ ଏବଂ ସେମାନେ ରୋଗରେ ପଡ଼ୁଥିବାକୁ ଦରିଦ୍ର ହୋଇଥିଲେ । ବିଶ୍ୱ ସ୍ୱାସ୍ଥ୍ୟସଂଘ (W. H. O.) ଙ୍କ ମତରେ କାହାର ରୋଗ ନଥିଲେ ବା ଦୂର୍ବଳତା ନଥିଲେ ତାର ସ୍ୱାସ୍ଥ୍ୟ ରକ୍ଷା କରିବା କୁହାଯିବ ନାହିଁ । ଶାରୀରିକ, ମାନସିକ ଓ ସାମାଜିକ ଏହି ସମସ୍ତ ପ୍ରକାର ସ୍ୱାସ୍ଥ୍ୟ ରୋଗ କରୁଥିଲେ ହିଁ କଣେ ସୁସ୍ଥ ବୋଲି କୁହାଯାଇ ପାରେ । ଏହି ଦୃଷ୍ଟିରୁ ବିଭିନ୍ନ କଲେ ମନୁଷ୍ୟର ସର୍ବାଙ୍ଗୀନ ରକ୍ଷା ମୁହଁରେ ତାର ସ୍ୱାସ୍ଥ୍ୟ ନିହିତ । ତେଣୁ ବ୍ୟକ୍ତିଗତ ସ୍ୱାସ୍ଥ୍ୟ ସହିତ





**ଓଡ଼ିଶାରେ ଯୋଜନା . .**

କାଳରେ ୪୬ ଗୋଟି କ୍ଷୁଦ୍ର ଗୁଣା ଉତ୍ପାଦନ ସଂସ୍ଥା ଓ ୪୦ ଗୋଟି ଅତି କ୍ଷୁଦ୍ର ଗୁଣା ଓ କୃଷି ପ୍ରମିଳ ଯୋଜନା କାର୍ଯ୍ୟକାରୀ କରିବାପାଇଁ ଯଥା-କ୍ରମେ ୨୭'୫ ଗୋଟି ଏବଂ ୪୬'୫ ଗୋଟି ଅର୍ଥ ବରାଦ କରିଛନ୍ତି । ନିର୍ଦ୍ଦିଷ୍ଟ ଅଞ୍ଚଳରେ ପରାମର୍ଶନୁକୂଳରେ ଅଗ୍ରତାମୀ ଯୋଜନାଗୁଡ଼ିକ କାର୍ଯ୍ୟକାରୀ ହେବ । ଯଦି ଏହି ସଂଗ୍ରାହଣୀକ ଛୋଟ ଗୁଣାମାନଙ୍କର ଅର୍ଥକ ବିକାଶ ଦିଗରେ ଉଚିତ ପଦକ୍ଷେପ ନେବାପାଇଁ ସମର୍ଥ ହୁଏ ତେବେ ପଞ୍ଚମ ଯୋଜନାକାଳରେ ଅନ୍ୟାନ୍ୟ ଅଞ୍ଚଳରେ ଏହିପରି ଯୋଜନାଗୁଡ଼ିକ ବହୁଳ ସ୍ତରରେ କାର୍ଯ୍ୟକାରୀ ହେବାର ଆଶା ରହିଛି । ଏହି ଅଗ୍ରତାମୀ ଯୋଜନାଗୁଡ଼ିକ ଦ୍ୱାରା ମୁଖ୍ୟତଃ ଦୁଇଟି ଉଦ୍ଦେଶ୍ୟ ସାଧନ ହେବ ଯଥା:—(କ) ଛୋଟ ଗୁଣାମାନଙ୍କ ମଧ୍ୟରେ ଅଧିକ ଉତ୍ପାଦନ ପାଇଁ ଆଗ୍ରହଜନ କୃଷି, ଓ (ଖ) ଶ୍ରାମାଞ୍ଚଳରେ ଅଧିକ କର୍ମ ନିୟୋଗ ବ୍ୟବସ୍ଥା । ଏହି ଉଦ୍ଦେଶ୍ୟ ସାଧିତ ହେଲେ ଛୋଟ ଗୁଣା-ଙ୍କର ଅର୍ଥକ ଅବସ୍ଥା ଉନ୍ନତ ହେବ ଏବଂ କୃଷି ଭିତ୍ତିରେ କେତେଗୁଡ଼ିଏ ଛୋଟ ଛୋଟ ଶିଳ୍ପର ବିକାଶ ହେବ । ଏହି ଯୋଜନାଗୁଡ଼ିକ କାର୍ଯ୍ୟକାରୀ କରିବାପାଇଁ ସୁନିୟମିତ ସଂଗ୍ରାମାନ ଗଠିତ ହୋଇଛି ଯଦ୍ୱାରା ସରକାରୀ ନାହିଁ ଫିଡା କମିଟି ବାଧା ଓ ବିକଳ ଦୁରାଚୂତ ହେବ । ଉପକୂଳ ହେଉ ଥିବା ଛୋଟ ଗୁଣାମାନେ କୃଷି-ଉତ୍ପାଦନ ସଦୃଶଯୋଗ କରି ପାରିଲେ ସଂସ୍ଥା ତରଫରୁ ସେମାନଙ୍କୁ ରିହାତି ଆକାରରେ ଅର୍ଥକ ସାହାଯ୍ୟ ମିଳିପାରିବ ।

**କ୍ଷୁଦ୍ର ଗୁଣା ଉତ୍ପାଦନ ସଂସ୍ଥା**

ଆମ ଓଡ଼ିଶାପାଇଁ କ୍ଷୁଦ୍ର ଗୁଣା ଉତ୍ପାଦନ ସଂସ୍ଥା ଯୋଜନା (Small Farmers Development Agency) ତିନି ଗୋଟି ଅଞ୍ଚଳରେ ଯଥା:—ଡେକାନାଡ, ବରଗଞ୍ଜର ଓ ଗଞ୍ଜାମ ବିଭାଗରେ ଚଳିତବର୍ଷ ଠାରୁ କାର୍ଯ୍ୟକାରୀ ହେଉଣି ।

ଏହି ସଂଗ୍ରାହଣୀକ ସାଧାରଣ ସେବା ଅନୁଷ୍ଠାନ ପରି ରେଡିଓ-କ୍ଲବ୍ ଏବଂ ପ୍ରତ୍ୟେକ ସଂସ୍ଥାର କାର୍ଯ୍ୟକ୍ଷେତ୍ର ପ୍ରାୟ ସମାନ । ପ୍ରତ୍ୟେକ ସଂସ୍ଥାର ସଭାପତି ଭାବରେ ବିଭାଗାଧିକାରୀଙ୍କ ମନୋନୀତ ହୋଇଛନ୍ତି ଏବଂ ବିଭା ସଭାସଭା କୃଷି, ପଶୁପାଳନ, ସମବାୟ, ଗ୍ରାମ୍ୟ ନିର୍ବାହ ଯତ୍ନା ପ୍ରଭୃତି ଅଧିକାରୀଙ୍କ କାର୍ଯ୍ୟକାରୀ ସମିତିର ସଭ୍ୟ ଭାବରେ ନିଆ ହୋଇଛନ୍ତି । କେନ୍ଦ୍ର ସମବାୟ ବ୍ୟାଙ୍କ, ବ୍ୟବସାୟୀ ବ୍ୟାଙ୍କ, ଛୋଟ ଗୁଣା ପ୍ରତିନିଧି ପ୍ରଭୃତି ମଧ୍ୟ ଏହି ସଂସ୍ଥାର ସଭ୍ୟଗୁଣ୍ଡ ହୋଇ-ଛନ୍ତି । ଏହି ସଂସ୍ଥା ଉପରେ ବିଶେଷ ସରକାରୀ କବଳଣା ଉଷ୍ମାସାର ନାହିଁ । ସଂସ୍ଥାର ଅଧିକାରୀ-ଶ ସଭ୍ୟ ସରକାରୀ ଉଚ୍ଚ ପଦସ୍ଥ କର୍ମଚାରୀ

ହୋଇ ଥିବାରୁ ସେମାନେ ଶୁ-ଞ୍ଜଳାବଦ୍ଧ ଭାବରେ ଏବଂ ରାଜନୀତିକ ବାହାରେ ରହି ସେବା ମନୋରାଜି ନେଇ ଏହି ମହତ୍ତ୍ୱବାନ ସଂସ୍ଥା ଚଳି ପାରିବେ । ସଂସ୍ଥା ତାଙ୍କର ନିଜ ବକେଟ୍ ପ୍ରସ୍ତୁତ କରି ଯାଏ ଅର୍ଥ ସାହାଯ୍ୟ ମାଗିବେ କେନ୍ଦ୍ର ସରକାରଙ୍କ ଠାରୁ ତାହା ମିଳିବାରେ ବିଫଳ ହେବ ନାହିଁ । ଏହା ବାଦ ରାଜ୍ୟ ସରକାରଙ୍କର ଯୋଜନା ପାଳନ ବିଭିନ୍ନ କାର୍ଯ୍ୟକ୍ରମପାଇଁ ଯେଉଁ ବ୍ୟବସ୍ଥା ଅଛି, ସେସବୁକୁ ଏହି ଯୋଜନା କାର୍ଯ୍ୟକ୍ରମ ସହିତ ସମନ୍ୱୟ ରଖି ପାରିଲେ ଅଧିକ ସୁଫଳ ମିଳିବ ।

କେନ୍ଦ୍ର ସରକାରଙ୍କ ସାହାଯ୍ୟ ବ୍ୟତୀତ, ରାଜ୍ୟ ସରକାର ମଧ୍ୟ କେତେକ ପରିକଳନାରେ ଅଧ୍ୟାତ୍ମିକ ସାହାଯ୍ୟ ଦେବେ । ସରକାରୀ ସାହାଯ୍ୟ କେନ୍ଦ୍ରରୁ ହାରାହାରି ଦେଡ଼ ଗୋଟି କରି ଟଙ୍କା ପ୍ରତ୍ୟେକ ସଂସ୍ଥାକୁ ମିଳିବ । ଏହି ସାହାଯ୍ୟର ପ୍ରାୟ ୪୫ ଶୁଣ ଅର୍ଥ ସମବାୟ ବ୍ୟାଙ୍କ, ବ୍ୟବସାୟୀ ବ୍ୟାଙ୍କ, କୃଷି ଉତ୍ପାଦନ କର୍ମାଳୟରେ ସମ୍ପୂର୍ଣ୍ଣ ପ୍ରଭୃତିର ଉତ୍ପାଦନ ପାଇଁ ପ୍ରସ୍ତାବ ରହିଛି । ଗଠିତ ୩ ଗୋଟି କ୍ଷୁଦ୍ର ଗୁଣା ଉତ୍ପାଦନ ସଂସ୍ଥାରେ ନିମ୍ନଲିଖିତମତେ ଅର୍ଥ ବରାଦ ହୋଇଅଛି —

କେନ୍ଦ୍ର ଟ-୧୦ ।

ଯୋଜନା ସଂସ୍ଥା	ମୋଟ ଯୋଜନା ଅଟକଳ	କେନ୍ଦ୍ର ସାହାଯ୍ୟ	ଅନୁଷ୍ଠାନ-କରଣ
ଡେକାନାଡ	୭,୯୫'୧୭	୧,୫୦'୦୦	୬,୪୫'୧୭
ବରଗଞ୍ଜର	୭,୩୪'୮୧	୧,୫୦'୦୦	୫,୮୪'୮୧
ଗଞ୍ଜାମ	୭,୯୫'୨୯	୧,୫୦'୦୦	୬,୪୫'୨୯

ଗତ ୧୯୭୦-୭୧ ମସିହାରେ କେନ୍ଦ୍ର ସାହାଯ୍ୟ ଡେକାନାଡ଼ ପାଇଁ ୩ ଲକ୍ଷ, ବରଗଞ୍ଜର ପାଇଁ ୪'୫୦ ଲକ୍ଷ ଓ ଗଞ୍ଜାମ ପାଇଁ ୫ ଲକ୍ଷ ଟଙ୍କା ମିଳିଥିଲା ।

**କୃଷକକୁ ଉତ୍ତମ ଦେବା ଅପଲ ଉଦ୍ଦେଶ୍ୟ**

ଏହି ସଂସ୍ଥା ଗଠନର ମୂଳ ଉଦ୍ଦେଶ୍ୟ ହେଉ ଯେଉଁ ଛୋଟ ଗୁଣାମାନେ ଅଧିକାରରେ କର୍ମ ଆର ନୂତନ ଗୁଣ ପ୍ରଣାଳୀରେ ଅଧିକ କୃଷି ଉତ୍ପାଦନ କରିପାରୁ ନାହାନ୍ତି ସେମାନଙ୍କୁ ସକଳ ଉତ୍ତମ ଓ ଅର୍ଥକ ସାହାଯ୍ୟ ବରାଦ ଦେବା । କଳସେଚନ, କୃଷି ଉତ୍ପାଦନ, ଅଧୁନିକ ଗୁଣ ସଂଗ୍ରାହଣ

ଉତ୍କଳ-ପ୍ରସଙ୍ଗ, ପୃଷ୍ଠା-୧୭୩

# ଓଡ଼ିଶାରେ ଛୋଟଭାଷୀ ଉନ୍ନୟନ କାର୍ଯ୍ୟକ୍ରମ

ଶକ୍ତିଦାନର ରଥ



ଆମ ଗାଁଗହଳରେ ବସବାସ କରୁଥିବା ପରିବାରଙ୍କ ମଧ୍ୟରୁ  
 ୧୯୫୩ ୫୨ ଭାଗ ଛୋଟ ଭାଷୀ ଏବଂ ଶତକଡ଼ା ୨୪ ଭାଗ କୃଷି  
 କର୍ମୀ ଏହି ଛୋଟ ଭାଷୀ ପରିବାରମାନଙ୍କର ଗୁଣ କର୍ମୀ ହାରାହାରି  
 ଏବଂ ମଧ୍ୟରେ ସାମାଜିକ । ଏମାନେ ବହୁଜରାବରେ ଛୋଟ  
 ଛୋଟ କୃଷି କ୍ଷେତ୍ରର ଅଧିକାରୀ ହେଲେ ମଧ୍ୟ ଦେଶରେ ଥିବା ସମସ୍ତ  
 କୃଷକମାନଙ୍କ ମାତ୍ର ଶତକଡ଼ା ୧୯ ଭାଗ ଭୋଗଦଖଲ କରି ଉତ୍ପାଦନ  
 କରୁଥିଲେ । ଶୁଷ୍କକ୍ଷେତ୍ର ଓ ମାଲିକାନା ଏପରି ଅସାମାଜିକତା ଭାବରେ  
 ପରିଚିତ ଯେ ଶତକଡ଼ା ୨୮-୪ ଭାଗ ଭାଷୀ ପ୍ରାୟ ଶତକଡ଼ା  
 ୫୦ ଭାଗ କର୍ମୀର ଅଧିକାରୀ ଏବଂ ଅନ୍ୟ ପକ୍ଷରେ ଛୋଟ ଭାଷୀମାନେ  
 କୃଷି କରୁଛନ୍ତି ହେଲେ ମଧ୍ୟ ବିଶିଷ୍ଟ ଭାବରେ ଅଧିକାଂଶ ଶୁଖିଲ ବା  
 ଅଧିକାଂଶ ନିର୍ଭର କର୍ମରେ ଜୀବିକା ନିର୍ବାହ କରିଥାନ୍ତି । ଆମ ଓଡ଼ିଶାରେ  
 ଶତକଡ଼ା ୪୦ ଭାଗ ଭେଦ ଆଦିବାସୀ ଓ ହରିଜନ ଶ୍ରେଣୀଗୁଡ଼ିକ  
 ଏବଂ ଛୋଟ ଭାଷୀଙ୍କର ଜୀବିକା ଅର୍ଜନ ପତ୍ତା ଅତି ସାମାଜିକ,  
 ଅନାଦର ଅର୍ଥକ ଅବସ୍ଥା ଅତି ନିମ୍ନପତ୍ତର ହେବା ସ୍ୱାଭାବିକ ।  
 ଏହିଭଳି ସମସ୍ତ ଭେଦ ସଙ୍ଗେ କର୍ମୀ ସୋଗାଣର ପରିସର ବୃଦ୍ଧି  
 ହେବାରେ ଏହି ଅବହେଳିତ ଶ୍ରେଣୀଙ୍କର ଆର୍ଥିକ ଦିକାଶ ହୋଇ ପାରିବ  
 ନାହିଁ ।

ଉତ୍ପାଦନ ଦ୍ୱାରା ବୃତ୍ତିଗୋଟି ପସର ଉତ୍ପାଦନ କରି ବଡ଼ ଭାଷୀ  
 ମାନେ ଅଧିକ ମାତ୍ରାରେ ଉତ୍ପାଦନ ହୋଇଛି । ଅଧିକ ଅନୁକମ୍ପନ ଧାର  
 ଓ ଗହମ ଉତ୍ପାଦନ ରାସାୟନିକ ସାର ଓ କୀଟନାଶକ ଔଷଧ ଉତ୍ପାଦନ  
 ବହୁଳ ପ୍ରୟୋଗ, ଜଳସେଚନ ଏବଂ ସର୍ବୋପରି କୃଷି ଉପ ଏମାନଙ୍କ  
 ପକ୍ଷରେ ପାଇବା କଷ୍ଟକର ହୋଇନାହିଁ । ଏହି କାରଣରୁ ଏବେ ଆଜିକା  
 ହେଉଛି ଯେ ନୂତନ ଭାଷୀ ପ୍ରଣାଳୀରେ ଅଧିକ ଅନୁକମ୍ପନ କାର ଓ ସାର  
 ପ୍ରୟୋଗ ବଡ଼ ଭାଷୀ ଓ ଛୋଟ ଭାଷୀମାନଙ୍କ ମଧ୍ୟରେ ଗୋଟିଏ ବଡ଼  
 ଧରଣର ବ୍ୟବଧାନ ସୃଷ୍ଟି କରିବ । ଅଗଣିତ ଛୋଟ ଭାଷୀକୁ ନୂତନ  
 ବୈଜ୍ଞାନିକ ଭାଷୀ ପ୍ରଣାଳୀରେ ଦୀକ୍ଷିତ କରିବା ବିଛି ଦୃଷ୍ଟାନ୍ତ ନୁହେଁ ।  
 ସେମାନଙ୍କର ଗୁଣ କର୍ମୀ ଭାବରେ ଅଧିକ ନକର ଥାଏ, ସେମାନଙ୍କର  
 ପରିବାରର ସା ଓ ପିଲାମାନେ ମଧ୍ୟ ସେମାନଙ୍କ ସହିତ ଛୋଟ କ୍ଷେତ୍ର  
 ଖଣ୍ଡିକରେ ବହୁ ସମୟ ଦେଇ ଜୀବିକା ହୋଇଥାନ୍ତି । ଜଳସେଚନର  
 ସୁବିଧାକ୍ରମ ହେଲେ ଏମାନେ ମଧ୍ୟ ସ୍ୱଳ୍ପ କର୍ମକୁ ବୃଦ୍ଧି ବା ଚତୋର୍ଥକ  
 ପସର ଉତ୍ପାଦନ କରିବେ ଏବଂ ଆୟକାରୀ ପସର ଆଡ଼କୁ ଧ୍ୟାନ  
 ଦେବେ । ଏହି ଶ୍ରେଣୀର ଭାଷୀ ଗାଁରେ ଥିବା ବଡ଼ ଭାଷୀଙ୍କର କର୍ମକୁ  
 ଭାଗ ଓ ସଂଜ୍ଞା ନେଇ ବିନା ଭାଷୀ ସମ୍ପର୍କିତ ବ୍ୟବହାର ଦ୍ୱାରା ନିଜ  
 ଅଭିଆରରେ କ୍ଷେତ୍ରବାଡ଼ି ବୁଝାବୁଝି କରିବାରେ ଅସୁବିଧା ଭୋଗ  
 ନାହିଁ । ଆଧୁନିକ ଭାଷୀ ପ୍ରଣାଳୀ କେତେକାଂଶରେ ଛୋଟ ଭାଷୀର ଗୁଣ  
 ଧର୍ମା ସଂକୃତିତ ହେବାରେ ସାହାଯ୍ୟ କରୁଛି ଏବଂ ଉତ୍ପାଦନ ସମକ୍ଷୀ  
 ପଦକ୍ଷେପ ଅନେକ ଛୋଟ ଭାଷୀକୁ ପ୍ରକାରାନ୍ତରେ କର୍ମକୁ ଉତ୍ତେଜ କରୁଛି ।

ଏହିସବୁ କାରଣରୁ ୧୯୬୯ ପ୍ରାୟ-୧୯୭୧ ସମାପ୍ତ କର୍ମକ୍ରମ ଡିପୋର୍ଟ  
 ଓ ସୋଜନା କର୍ମସମ୍ପନ୍ନ ପରାମର୍ଶରେ କେନ୍ଦ୍ର ସରକାର ତତ୍ତ୍ୱ ସୋଜନା

କର୍ମ ସୋଜନାକାଳରେ କୃଷି କ୍ଷେତ୍ରରେ ବାର୍ଷିକ ଶତକଡ଼ା  
 ୫୦ ଭାଗ ଅଧିକ ଉତ୍ପାଦନ ହେବା ଲକ୍ଷ୍ୟ କାର୍ଯ୍ୟକାରୀ କରିବାକୁ  
 ଛୋଟ ଭାଷୀମାନଙ୍କୁ ବିଭିନ୍ନ ସାହାଯ୍ୟ ଦେଇ ଏ ଦିଗରେ  
 ଅଧିକାଂଶ କର୍ମକୁ ପଢ଼ିବ । କାରଣ ଆଧୁନିକ ପ୍ରଣାଳୀରେ କୃଷି  
 କର୍ମ ସୁସଙ୍ଗ, ପରସ୍ପ—୧୯୭୧



କୃଷିରେ ଛୋଟଭଣ୍ଡା . .

ଭଣ୍ଡା କାର୍ଯ୍ୟରେ ସୁବିଧା ପାଇଁ ଚାହା ପାଇବେ । ଛୋଟ ଭଣ୍ଡା-ମାନଙ୍କ ସୁବିଧା ପାଇଁ ଅଥବା କୃଷି ଉତ୍ପାଦନରେ ଅତି ସମବାୟ ଶିଳ୍ପୀ ବ୍ୟବସାୟୀ ବ୍ୟାଙ୍କ, କୃଷି ଶିଳ୍ପ ପ୍ରତିଷ୍ଠାନମାନେ ସେମାନଙ୍କର କାର୍ଯ୍ୟ ପରିସର କୃଷି କରଣ ଚାହା ଲକ୍ଷ ସମଗ୍ର ଭଣ୍ଡା କୁଳରୁ ସାହାଯ୍ୟ କରିବ ନାହିଁ ?

ମୃତ ସ୍ତୂର ଭଣ୍ଡା ଓ କୃଷି ଶ୍ରମିକ ସଂସ୍ଥା

ଛୋଟ ଭଣ୍ଡା ଉତ୍ପାଦନ ସଂସ୍ଥା ପରି କେଉଁଠି ଲିଙ୍ଗାରେ ଓ କଟକ ଜିଲ୍ଲାର କଟକ ସହର ସମ୍ମିଳିତ ୨ ଗୋଟି କୂଳ ଅଞ୍ଚଳରେ ଅତିକ୍ରମ ଭଣ୍ଡା ଓ କୃଷି ଶ୍ରମିକ (Marginal Farmers and Agricultural Labourers) ଯୋଜନା ପରାମର୍ଶାଳୟରେ କାର୍ଯ୍ୟକାରୀ ହେଉଅଛି । ଯେଉଁ ଅତି ଛୋଟ ଭଣ୍ଡାମାନଙ୍କର ୨'୫ ଏକରରୁ କମ ଭୂମି ଥାଏ, ସେମାନଙ୍କୁ ଓ ଏଥି ସଙ୍ଗେ ସଙ୍ଗେ ସେହି ଅଞ୍ଚଳରେ କୃଷି ଶ୍ରମିକମାନଙ୍କର ସାହାଯ୍ୟ ପାଇଁ ଏହି ଯୋଜନାର କାର୍ଯ୍ୟକ୍ରମ ଅଛି । ସେମାନଙ୍କର ଭୂମି ଅତି କମ୍ ଥିବା ହେତୁ ଏହି ସଂସ୍ଥା ପକ୍ଷରେ ସେମାନଙ୍କୁ କେବଳ ଭୂମିଦ୍ୱାରା ସ୍ୱାଧୀନତା ପ୍ରଦାନ କରିବା ସମ୍ଭବ ହେବ ନାହିଁ । ତେଣୁ ଭୂମି କିଣିବା ସଙ୍ଗେ ସଙ୍ଗେ ଅନ୍ୟାନ୍ୟ ଆନୁଷ୍ଠାନିକ ଧରା ଯଥା:—ଗାଈ, କୁହୁଡ଼ା ଓ ଛେଚି ପାଳନ, ପତ୍ରପତ୍ର, ପରିପତ୍ର, ମତ୍ୟସୂତ ପ୍ରଭୃତିରେ ସେମାନଙ୍କୁ ବର୍ଷଦିନେ କର୍ମମୁକ୍ତ କରିବାକୁ ବ୍ୟାପକ ଯୋଜନା ପ୍ରସ୍ତୁତ ହୋଇଅଛି । ଏହିସବୁ ଆନୁଷ୍ଠାନିକ ଧରାକୁ ଉପାଦାନ ଦିନିକି ସହଯୋଗରେ କ୍ରୟ-ବିକ୍ରୟ ଏବଂ ଯୋଜନାକୁ ଅତି କ୍ରମଭଣ୍ଡା ଓ କୃଷି ଶ୍ରମିକମାନଙ୍କର ଉପଯୁକ୍ତ ପାରିଶ୍ରମିକ ରୂପରେ ଉତ୍ପାଦନ କରି ସମବାୟ ସୂତ୍ରରେ ଉପଯୁକ୍ତ କ୍ରୟ ବିକ୍ରୟ କେନ୍ଦ୍ର ମାନ ଖାସିତ ହେବାର ପରିକଳ୍ପନା ରହିଛି । ଏହି ଯୋଜନାଦ୍ୱାରା କୃଷିଶ୍ରମିକ ଓ ଅତି ଛୋଟ ଭଣ୍ଡାମାନଙ୍କ ପାଇଁ ବ୍ୟାପକ କର୍ମନିଯୋଗର ବ୍ୟବସ୍ଥା ରହିଛି । ପୁସ୍ତକାଳ, ପୁନରୁଦ୍ଧାର, ପ୍ରାମ୍ୟ ରାଶି ଶାସନ ଉପରେ ପାଇଁ ପ୍ରାୟ ୧୦୧୫ ଲକ୍ଷ ଟଙ୍କାର ବରାଦ ବରାପାରିଛି ।

ଏହି ଯୋଜନାରେ ୨୦,୦୦୦ ଅତି କ୍ରମ ଭଣ୍ଡା ଓ ୫,୦୦୦ କୃଷିଶ୍ରମିକଙ୍କୁ ଅତ୍ୟୁକ୍ତ କରାଯିବାର ବ୍ୟବସ୍ଥା ରହିଛି । ଏହି ପ୍ରତ୍ୟେକ ସଂସ୍ଥା ପାଇଁ ଏକ ଗୋଟି ଟଙ୍କାର ଅର୍ଥ ସାହାଯ୍ୟ କେନ୍ଦ୍ର ସରକାରଙ୍କଠାରୁ ମିଳିବ ଏବଂ କେତେକ ନିର୍ଦ୍ଦିଷ୍ଟ କାର୍ଯ୍ୟକ୍ରମରେ ଉତ୍ପାଦନ ସରକାରଙ୍କଠାରୁ ମଧ୍ୟ ଆର୍ଥିକ ସାହାଯ୍ୟ ମିଳିପାରିବ । ଏତଦ୍ୱ୍ୟତୀତ ପ୍ରାୟ ଦେଢ଼ ଗୋଟିରୁ ଦୁଇ ଗୋଟି ପର୍ଯ୍ୟନ୍ତ ଟଙ୍କା ବିଭିନ୍ନ ବ୍ୟବସାୟୀ ବ୍ୟାଙ୍କ, ସମବାୟ

ବ୍ୟାଙ୍କ ମାନଙ୍କରୁ ଋଣ ଆକାରରେ ମିଳିବାର ବ୍ୟବସ୍ଥା ରହିଛି । ଏହି ଯୋଜନାର ଖର୍ଚ୍ଚ ଅଟକଳ ନିମ୍ନରେ ଦିଆଗଲା :—

ଯୋଜନା ଅଞ୍ଚଳ	ମୋଟ ଖର୍ଚ୍ଚ ଅଟକଳ	(ଲକ୍ଷ ଟଙ୍କା)	
		କେନ୍ଦ୍ର ସାହାଯ୍ୟ	ଅନୁଷ୍ଠାନ-ମାନଙ୍କରୁ ଋଣ
୧ । କେନ୍ଦୁଝର ଜିଲ୍ଲା ।	୨,୩୬୮.୫୦	୧,୦୦.୦୦	୧,୩୬୮.୦୦
୨ । କଟକ ଜିଲ୍ଲା (କଟକ ସହର-୧) ବା ରାଜ, ବାଲି-୧ ବାଲି-୨, ଚାଲି-ତୋ ଦ୍ୱାର, ଆଠଗଡ଼ ଓ ଚିଣି ରି ଆରୁକ) ।	୩,୦୮୮.୦୦	୧,୦୦.୦୦	୨,୦୮୮.୦୦

ଗତ ୧୯୭୦-୭୧ ମସିହାରେ କେନ୍ଦ୍ର ସାହାଯ୍ୟର ପରିମାଣ ଥିବା କେନ୍ଦୁଝରପାଇଁ ୩ ଲକ୍ଷ ଓ କଟକ ପାଇଁ ୨ ଲକ୍ଷ ଟଙ୍କା ।

ପ୍ରାମ୍ୟ କାର୍ଯ୍ୟକ୍ରମକୁ ସାହାଯ୍ୟ

ନୂତନ ପଦ୍ଧତିରେ ଭଣ୍ଡା, ଯାଣିକ ବ୍ୟବହାର ଏବଂ ଅନ୍ୟାନ୍ୟ ଆନୁଷ୍ଠାନିକ କାର୍ଯ୍ୟପାଇଁ, ଗାଁଗହଳିରେ ଯେଉଁ ବଡ଼େର, କମଳ କାରିଗର ପ୍ରଭୃତିଙ୍କର ସହଯୋଗ ଆବଶ୍ୟକ ସେଥିପାଇଁ ଉପଯୋଗ ଯୋଜନା ମାଧ୍ୟମରେ ସେମାନଙ୍କୁ ଆଧୁନିକ ଧରଣର ଯନ୍ତ୍ରପାତି ବ୍ୟବହାର ଓ ଶିଳ୍ପରଣ ପାଇଁ ପ୍ରତ୍ୟେକ ଯୋଜନାରେ ୫ ଲକ୍ଷ ଟଙ୍କାର ଅର୍ଥ ବରାଦ ଅଛି । ଶିଳ୍ପ ବିଭାଗର ପରାମର୍ଶ କ୍ରମେ ଶିଳ୍ପ ପରିକଳ୍ପନା କରାଯାଉଛି ।

ଅତଏବ ଛୋଟ ଭଣ୍ଡା, ଅତି ଛୋଟ ଭଣ୍ଡା ଓ କୃଷି ଶ୍ରମିକମାନଙ୍କର ଅବସ୍ଥାର ଉନ୍ନତିପାଇଁ ଚଳିତ ୧୯୭୧ ମସିହାରେ ଆରମ୍ଭ ହୋଇଥିବା ଏହି ଯୋଜନା କାର୍ଯ୍ୟକ୍ରମକୁ ଶୀଘ୍ରର କରିବା ପାଇଁ ଓ ଯୋଜନା ଅତ୍ୟୁକ୍ତ ଲକ୍ଷ୍ୟ ଏବଂ ଅର୍ଥ ବିନିଯୋଗ ୧୯୭୩-୭୪ ପୂର୍ଣ୍ଣ ଶେଷ ହୋଇପାରିବା ପାଇଁ ସଂସ୍ଥା ଗୁଡ଼ିକର ସଭ୍ୟ, ତଥା ଭଣ୍ଡା ଓ ଅନ୍ୟାନ୍ୟ ସଂପୃକ୍ତ ବ୍ୟକ୍ତି-ମାନଙ୍କ କର୍ତ୍ତବ୍ୟ ନିଷ୍ଠା ଓ ସହଯୋଗ ଓ ସଫଳ ବିଶେଷ ପରିମାଣରେ ଆବଶ୍ୟକ ।

ଏକ ପ୍ରକାର ଯୋଗ୍ୟ କିପରି ଚହୁକ ପରିମାଣରେ ଓ ଯଥାସମ୍ଭବରେ ନିର୍ଦ୍ଦିଷ୍ଟାବଳୀର ବେସରୁ ବ୍ୟବସ୍ଥା ସଂସ୍ଥାର ପ୍ରଧାନ କର୍ମିଣ୍ୟ । ଯେଉଁ କର୍ମାଚାରୀଙ୍କର ବେଶୀ ଜମି ନାହିଁ କିମ୍ବା ସହର ଅଞ୍ଚଳରେ ବସବାସ କରୁଥିବା ସେ ଶ୍ରେଣୀରେ ପରିଗଣିତ, ଫଳସ୍ୱରୂପ, ଦୁର୍ଭାଗ୍ୟ ଉପାଦାନ, ଉର୍ଦ୍ଧ୍ୱ ଓ ହୁତୁଡ଼ା ପାଳନ, ମନ୍ଦ୍ୟ ଶୁଷ୍କ ପ୍ରଭୃତି କାର୍ଯ୍ୟକ୍ରମରେ ମଧ୍ୟ ବ୍ୟବସ୍ଥାପନ କରାଯାଏ । କ୍ଷୁଦ୍ର କଳସେଚନ ଯଥା ପୁରୁଣା ପୁଷ୍ପଗଣା ବ୍ୟବସ୍ଥା, ଲୁହ, ନରକୃଷ୍ଣ, ବିକୃତି ବା ଭିଲେଇ ଶୁକିତ ପାଣିପମ୍ପ ବ୍ୟବସ୍ଥା, ଛୋଟ ଶୁଷ୍କ ଶୁଷ୍କ ବ୍ୟବସ୍ଥା ପାଣି ମହେଇବା ଏବଂ ଜମି ସମତଳ କରିବା କିମ୍ବା ଅବାଦ କରିବା ବାବଦରେ କହୁତ ଅର୍ଥର ବରାଦ ଅଛି । ଛୋଟ ଶୁଷ୍କ ଶୁଷ୍କ କାର୍ଯ୍ୟ ପାଇଁ ଯେଉଁ ସ୍ୱଳ୍ପ ମିଆଦା ଗଣ ସମବାୟ ବ୍ୟାଙ୍କ ଗଠିତ ହୋଇଛି । ଶୁଷ୍କାମାନେ କିପରି ଗଣ ବା ଅର୍ଥର ଭରଣ ବ୍ୟବସ୍ଥା କରନ୍ତି ସେଥିପାଇଁ ଜମି ବନ୍ଧକ ଆବଶ୍ୟକ ନାହିଁ । ଫସଲ ମାନବର ଗଣ୍ୟାମାନେ କୃଷି ଗଣ ଦେବେ । ଯେଉଁ ଛୋଟ ଶୁଷ୍କାମାନଙ୍କୁ ସମବାୟ ଗଣ ସମିତିମାନେ ଗଣ ଦେଇ ନ ଥିଲେ ସେମାନେ ଏହି ଛୋଟ ଶୁଷ୍କାକୁ ଅର୍ଥକ ସଂଖ୍ୟାରେ ସର୍ୟ ଶ୍ରେଣୀରୁତ କରିବା ପାଇଁ ଅର୍ଥ ବରାଦ ହୋଇଛି । ଶୁଷ୍କାମାନେ କିପରି ଗଣ ବା ଅର୍ଥର ଭରଣ ବ୍ୟବସ୍ଥା କରନ୍ତି ସେଥିପାଇଁ ଫସଲ ଖସଡ଼ା ପ୍ରସ୍ତୁତ ହୋଇଛି ଏବଂ ଅର୍ଥକ ଅୟ ସମସ୍ତାୟ ଫସଲ ଶୁଷ୍କର ପ୍ରସାର କରାଯାଇଛି । ଶର, ବିହନ ଓ ବାଟମରା ଔଷଧ ବାବଦରେ ଗଣ ଟଙ୍କା ସମବାୟ ଶୁଷ୍କା ଶିକ୍ଷା ସ୍ଥାନୀୟ ବ୍ୟବସାୟୀଙ୍କ କ୍ରିଆରେ ସାଧାରଣତଃ ବିସ୍ତାରିତ । ସେହି ଅଞ୍ଚଳର ସମବାୟ ବାଣିଜ୍ୟ ସମିତିଗୁଡ଼ିକୁ ମଧ୍ୟ ଗଠିତ କରିବାକୁ ହେବ ଯେପରି କି ଛୋଟ ଶୁଷ୍କାଙ୍କର ଉପାଦିତ ବ୍ୟବସ୍ଥା ଦ୍ୱାରା ଶୁଷ୍କା ଉଚିତ ମୂଲ୍ୟ ପାଇ ପାରିବ । ଯେପରି ସମବାୟ ଗଣ ସମିତି, କେନ୍ଦ୍ର ସମବାୟ ବ୍ୟାଙ୍କ ଓ ରୁ-ଉତ୍ତମ ବ୍ୟାଙ୍କ-ମାନେ ଶୁଷ୍କାକୁ ନିୟମିତ ଗୃହିତା ମୂଳାବଳ ଗଣ ଦେଇ ପାରିବେ ସେଥିପାଇଁ ଏହି କ୍ଷୁଦ୍ର ଶୁଷ୍କା ଉତ୍ତମ ସଂସ୍ଥାରୁ ସେମାନଙ୍କୁ ଆକର୍ଷିତ କରି ପାରିବେ (Risk Fund Contribution) ଓ କର୍ମରୁଣା ସହାୟତା ଅର୍ଥକ ସାହାଯ୍ୟ (Managerial Subsidy) ଦେବାର ବ୍ୟବସ୍ଥା ରହିଛି । ଆବଶ୍ୟକ ହଲେ କେନ୍ଦ୍ର ସମବାୟ ବ୍ୟାଙ୍କ-ମାନଙ୍କୁ ମଧ୍ୟ ଦକ୍ଷ ଲକ୍ଷ ଟଙ୍କା ପର୍ଯ୍ୟନ୍ତ ଅର୍ଥକ ଗଣ ଦିଆଯାଇ ପାରିବ । ସାହାଯ୍ୟା ବି କେନ୍ଦ୍ର ବ୍ୟାଙ୍କମାନେ ଗିକର୍ଣ୍ଣ ବ୍ୟାଙ୍କରୁ ଅର୍ଥକ ଗଣ ପାଇଁ ଛୋଟ ଶୁଷ୍କାଙ୍କର ଗଣ ଗୃହିତା ମେଣ୍ଡାଇ ପାରିବେ ।

କେନ୍ଦ୍ର ବ୍ୟାଙ୍କ, ଉତ୍ତମ ବ୍ୟାଙ୍କ କିମ୍ବା ବ୍ୟବସାୟୀ ବ୍ୟାଙ୍କମାନେ ଅନୁମୋଦିତ କ୍ଷୁଦ୍ର କଳସେଚନ, ରୁ-ଉତ୍ତମ, କୃଷି ଯତ୍ନପାତି, ଦୁର୍ଭାଗ୍ୟ ଉପାଦାନ ଉତ୍ପାଦି କାର୍ଯ୍ୟରେ ଯେତେ ପରିମାଣରେ ଅର୍ଥ ନିରାଣ

କରିବେ ତାହା କୃଷି ଗଣ କରପୌରେସନ ଠାରୁ ପାଇବାପାଇଁ ଗରସା କରି ପାରିବେ । ଫଳସ୍ୱରୂପ ବିଭିନ୍ନ ଉପାଦାନ ଓ ଦୀର୍ଘ ମିଆଦି ଉତ୍ତମ କାର୍ଯ୍ୟପାଇଁ ଯାହା ଗଣ ଆବଶ୍ୟକ ତାହା ମିଳିବାରେ ଅସୁବିଧା ରହିବ ନାହିଁ ।

କୃଷିଗଣ ମିଳିବା ପାଇଁ ଯେତେବେଳେ ସୁବିଧା କରାଯାଇଛି ତହିଁର ସହଯୋଗ ନ କରି ଯଦି ଶୁଷ୍କା ସେହି ଗଣ ଶୁଭିତା ପାଇଁ ସମର୍ଥ ନ ହୁଏ ତେବେ ସବୁ ଉଦ୍ୟମ ବ୍ୟର୍ଥ ହେବ । ତେଣୁ ଏ ବାବଦରେ ସଂସ୍ଥା ତରଫରୁ ଗଣ ବିନିଯୋଗ ପାଇଁ ଏବଂ ଆବଶ୍ୟକ ପାଇଁ ସରକାରୀ ଏବଂ ଆନୁଷ୍ଠାନିକ ବ୍ୟବସ୍ଥା ପ୍ରସ୍ତୁତ କରିବାକୁ ହେବ । ବ୍ୟବସାୟୀ ବ୍ୟାଙ୍କମାନେ ମଧ୍ୟ କେତେକ ନିର୍ଦ୍ଦିଷ୍ଟ ପ୍ରାମ୍ୟ ଅଞ୍ଚଳରେ ସହଯୋଗ ଗଣ ବ୍ୟବସ୍ଥା କରିବା ପାଇଁ ଘାଟି ହୋଇଛନ୍ତି । ତେଣୁ ଛୋଟ ଶୁଷ୍କା ନିଜେ ଏ ବିଷୟରେ ସଚରଣ ରହି ଅର୍ଥକ ଉପାଦାନଗାନ ହେବା ବା-ହନୀୟ । ସମବାୟ ବିଭାଗ ଏହି ପ୍ରତ୍ୟେକ ଅଞ୍ଚଳ ପାଇଁ ନିର୍ଦ୍ଦିଷ୍ଟ ଗଣ ଯୋଜନା ପ୍ରସ୍ତୁତ କରି ସାରିଛନ୍ତି ।

ସଂସ୍ଥା ଗଠିତ ହେବା ପରଠାରୁ ଗୋଟିଏ ନମୁନା ଅର୍ଥନୈତିକ ସର୍ବେକ୍ଷଣ ଓଡ଼ିଶା ଅର୍ଥନୈତିକ ଓ ପରିସଂସ୍ଥାନ ନିର୍ଦ୍ଦେଶକଙ୍କ ତତ୍ତ୍ୱାବଧାନରେ ଆରମ୍ଭ ହୋଇ ସରିଆସିସଣି । ଛୋଟ ଶୁଷ୍କାମାନଙ୍କର ଅର୍ଥନୈତିକ ଓ ସାମାଜିକ ସ୍ଥିତି ଓ ସେମାନେ କହିବ ଥିବା ବିଭିନ୍ନ ସମସ୍ୟାର ଚିତ୍ର ଏଥିରୁ ମିଳିପାରିବ ଏବଂ କେଉଁ ଅଞ୍ଚଳର ଶୁଷ୍କା କେଉଁ ପ୍ରକାରର ସାହାଯ୍ୟ ଦରକାର କରନ୍ତି ତାର ମୋଟାମୋଟି ଧାରଣା ଏଥିରୁ ମିଳି ପାରିବ । ସଂସ୍ଥା ଡିରେକ୍ଟର ସେକ୍ରିଟିରୀ ବିଭା-ପାଳ ପାହ୍ୟା ଅର୍ଦ୍ଧସର) ମାନେ ତହସିର ଓ କୁର୍ କର୍ମରୁଣାମାନଙ୍କ ସାହାଯ୍ୟରେ ଛୋଟଗୁଣା ତାଲିକା ପ୍ରସ୍ତୁତ କରନ୍ତି । ପ୍ରତ୍ୟେକ ସଂସ୍ଥା ଦ୍ୱାରା ପରଶ୍ୱ ହଜାର ଛୋଟ ଶୁଷ୍କାକୁ ଚହୁର୍ଥ ଯୋଜନା କାଳରେ ଗଳତ ଅବସ୍ଥାକୁ ଆଣିବା ଉଦ୍ୟ ଧାର୍ଯ୍ୟ ହୋଇଛି । ତେଣୁ ପର୍ଯ୍ୟାୟକ୍ରମେ ବିଭିନ୍ନ ଯୋଜନାବଦ ଅଞ୍ଚଳରେ ତାଲିକା ପ୍ରସ୍ତୁତ ହେଉଛି । ସବୁ ଛୋଟ ଶୁଷ୍କାଙ୍କର ଅବସ୍ଥା ସମାନ ନୁହେଁ । କଳସେଚିତ ପଞ୍ଚନରେ ୨'୫ ଏକରରୁ ୫'୦ ଏକର ପର୍ଯ୍ୟନ୍ତ ଛୋଟ ଶୁଷ୍କା ଏବଂ ବର୍ଷାଧାର ଉପରେ ନିର୍ଗର କରୁଥିବା ଅଞ୍ଚଳରେ ୨'୫ ଏକରରୁ ୨'୫ ଏକର ପର୍ଯ୍ୟନ୍ତ ଜମି ଶୁଷ୍କ କରୁଥିବା ଛୋଟ ଶୁଷ୍କାକୁ ଏହି ତାଲିକାକୁତ କରିବାକୁ ହିର ହୋଇଛି । ୨'୫ ଏକରରୁ କମ୍ ଥିବା ଛୋଟ ଶୁଷ୍କାକୁ କିମ୍ବା ୫-ଏକର, ୭'୫ ଏକରରୁ ବେଶୀ ଥିବା ତାହାକୁ ଏହି ତାଲିକାକୁତ କରା ହେବ ନାହିଁ ।

ଅତି ଛୋଟ ଶୁଷ୍କାଙ୍କ କଥା ଅନ୍ୟତାବରେ ବିସ୍ତର କରା ହେବ ଏବଂ ବଡ଼ ଶୁଷ୍କାଙ୍କ କଥା ବିସ୍ତରକୁ ନ ନେଲେ ମଧ୍ୟ ସେମାନେ ଯେପରି

**ଓଡ଼ିଶାରେ ଯୁବ...**

ଓ ଯୋଜନା ଅନୁସାରେ ପ୍ରଥମ ସୋପାନରେ, ଏ ସବୁ ସ୍ଥାନରେ ଯୁବ-ଅପରାଧ ରୋକିବା ପାଇଁ ସମସ୍ତା ସୁବିଧା କରି ନଥିଲା, କାରଣ ସେଠାରେ ମୁଖ୍ୟ ଶ୍ରେଣୀର ଲୋକମାନେ ରହିବା ପାଇଁ ସର ନ ଥିବାରୁ ସ୍ତ୍ରୀ ଓ ପିଲାମାନଙ୍କୁ ସୀମାବଦ୍ଧରେ ରଖି ଆସିଥିଲେ । କ୍ରମେ ଛୋଟ ଛୋଟ ପକ୍ଷୀ, ଝୁମୁକି ପର ଚିଆରିକରି ବଦଳି ଦର୍ଶିଲେ ପିଲାପିଲିଙ୍କୁ ରଖିଲେ ଓ ଲୋକ ସଂଖ୍ୟା ମଧ୍ୟ ବଢ଼ିବାରେ ଲାଗିଲା, ଯାହାଦ୍ୱାରା ବର୍ତ୍ତମାନ ଯୁବ ଅପରାଧ ସମସ୍ୟା ଏହି ପାଠମାନଙ୍କରେ ମୁଖ୍ୟ ଦେଖିବାରେ ଆସିଲାଣି । କୋରାପୁଟ ଜିଲ୍ଲାର କନ୍ୟାପୁର ଗୋଟିଏ ଛୋଟ ସହର । ସ୍ତ୍ରୀମାନଙ୍କ ଲୋକେ ସାଧାରଣତଃ ସ୍ୱପ୍ନାସପ ଓ ସାନ ସାନ ଦେହସାରେ ନିଜର ଜୀବିକା ଅର୍ଜନ କରନ୍ତି । ସହରରେ ସବୁ ଭଙ୍ଗା ସୁଧିଆ ଥିଲେ ସୁଦ୍ଧା ସହର ତଳି ଅଞ୍ଚଳରେ କଦଳି ବର୍ଷ ସବୁ ବଢ଼ିବାରେ ଲାଗିଅଛି । ସହର ଉପାତରେ ଦେଶ୍ୟାବୁଦ୍ଧିର ପ୍ରାୟଶ୍ଚିତ ପରିଚାଳିତ ହୁଏ ଓ ଯୁବ-ଅପରାଧୀମାନେ ସେଠାରେ ଠକ ହେବାର ଦେଖାଯାଏ । ଏହି ସହରରେ ୧୯୨୫ ମସିହାରେ ୧୫୦ ଜଣ ଯୁବ ଅପରାଧୀଙ୍କର କାର୍ଯ୍ୟକଳାପ ଅନୁଧ୍ୟାନ କରା-ଯାଇ ଦେଖାଗଲା ଯେ ଛୋଟ ଛୋଟ ପୁଅ ଓ ଝିଅମାନେ ବୋକାଳକୁ ଚିଲିକା ଚୋରି କରିନେବା, ବସ ଆଘାତରେ ପଡ଼େଟମାକୁ କରିବା, କୁଆ, ମଢ଼ ଓ ଅନ୍ୟାନ୍ୟ ସାନ ବଡ଼ ଅପରାଧରେ ଲିପ୍ତ ରହିଛନ୍ତି ।

୧୯୨୭ ମସିହାରେ ବରଗଞ୍ଜର ସହରରେ ଅପରାଧ ସଂଖ୍ୟା ଅତ୍ୟନ୍ତ ଭାବରେ ବଢ଼ିଥିଲା ଓ ଏହା ସହରବାସୀ, ବିଭିନ୍ନ ଶିକ୍ଷା, ପୋଲିସ ଓ ଆଇନଦାତାମାନଙ୍କର ଏକ ଚିନ୍ତା ରାଜ୍ୟ ଦେଖିବା ପାଇଁ ଦିନେ ରାତ୍ରିରେ ସହରା ଦେବା ବେଳେ ସ୍ତ୍ରୀମାନଙ୍କ ପୋଲିସ ବେଳେ-କଣ ପଡ଼ିଲା ସେମାନେ ମାତ୍ର ଠାରୁ ୪୦ ଜଣ ପର୍ଯ୍ୟନ୍ତ ମଧ୍ୟ ବସ-ଗଠନ କରି ଗୋଟିଏ କୁବ କରିଛନ୍ତି ଓ ସେଥିରେ ବହୁତ ଛୋଟ ସାମଗ୍ରୀ ଜିଣିଛନ୍ତି । ଏ କୁବରେ ଚୋରିକରି ଆଣି ବିନିଷ୍ଠ ରଖି ଓ ବିକ୍ରିପରେ ଖେଳନା କିଣି ଖେଳନ୍ତି । ସେ ଦର୍ଶି ବରଗଞ୍ଜର ଚିଟିଲଗଡ଼ ସହର ଓ ସହର ତଳିରେ ଯେତେ ଚୋରି ଯୋଗ୍ୟ ସେ ସବୁ କିନିଷ ତାଙ୍କରି ପାଖକୁ ମିଳିଲା ।

୧୯୨୯ ମସିହାରେ ବ୍ରହ୍ମପୁର ସହରରେ ଯୁବ ଅପରାଧୀମାନଙ୍କର ଉଚ୍ଚତମ ସଂଗ୍ରହ କରିବାରେ ଦେଖାଗଲା ଯେ ଅଧିକାଂଶ ଶିକ୍ଷା ବିନେମା ଦେଖିବାକୁ ପରସା ଅଭାବରୁ ଚୋରି କରିଛନ୍ତି । ସେମାନେ ୪୫୯ ଯୁବ ଅପରାଧୀ ସେ ସହରରେ ୧୯୨୦ରୁ ୧୯୨୯ ପର୍ଯ୍ୟନ୍ତ ବିଭିନ୍ନକ୍ରମରେ ବିଭିନ୍ନ ଭାବରେ ବିଭିନ୍ନ ଅପରାଧରେ ବର୍ଷିତ ହୋଇଥିଲେ ଓ ଅହରହ କାରାଗାରରେ ରହି ଆସୁଅଛନ୍ତି ।

**ଓଡ଼ିଶାରେ ଯୁବ-ଅପରାଧୀ ବିବରଣୀ**

ବର୍ଷ	ଯୁବ-ଅପରାଧୀ ସଂଖ୍ୟା	୭ ଠାରୁ ୧୨	୧୨ ଠାରୁ ୧୬	୧୬ରୁ ୨୧	କେଉଁ	ପ୍ରଦେଶର	ବୋକାଳ ଓ ଅନ୍ୟାନ୍ୟ
୧୯୨୭	୭୨୬	୬୩	୨୨୫	୪୩୮	୪୩୬	୨୨୫	୫୫
୧୯୨୮	୬୮୬	୬୮	୧୭୮	୪୩୦	୩୬୨	୨୨୦	୧୦୪
୧୯୨୯	୭୭୨	୫୨	୨୩୦	୫୦୦	୩୩୪	୩୨୫	୧୧୦

ଯୁବ ଅପରାଧ ରୋକିବା ପାଇଁ ଭାରତର ସମସ୍ତ ପ୍ରଦେଶରେ ଯୁବ ଅପରାଧ ପ୍ରଣୟନ କରା ଯାଇଅଛି । କେବଳ, କାମ୍ବୁ ବାଣ୍ଟାର, ନାଗାଲଣ୍ଡ ଓ ଓଡ଼ିଶାରେ ଏହି ଯୁବ ଅପରାଧ ବା Children's Act; ଏ ପର୍ଯ୍ୟନ୍ତ ପ୍ରଣୟନ କରା ଯାଇନାହିଁ । ଏହା ପଡ଼ି ଖୋଲର ବିଷୟ ।

ଅନ୍ୟ ଓଡ଼ିଶାରେ ଏହି ଯୁବ ଅପରାଧ ରୋକିବା ପାଇଁ ଦେବୀ (Reformatory School Act, 1897) ସୁଧାରାଧିକାର ଅଧିନିୟମ ୧୮୯୭ ପ୍ରଚଳିତ ହେଇ ଅଛି । ଏହି ଆଇନ କ୍ରମେ ଯୁବ ଅପରାଧୀ ଯଦି ଦଣ୍ଡ ପାଇବା ସମୟରେ ୧୫ ବର୍ଷ ବୟସରେ ଉପରାଧୀ

# ଓଡ଼ିଶାରେ ଯୁବ-ଅପରାଧ

ଆନନ୍ଦ ଚନ୍ଦ୍ର ପ୍ରଧାନ



ଜଣେ ଯୁବ ହେବା ଦିନଠାରୁ ଅପରାଧ ମଣିଷ ସହିତ ଜଡ଼ିତ ହୋଇ ରହିଥାନ୍ତି । ସେହି ଦିନରୁ ସମାଜ ଅପରାଧ ଓ ଅପରାଧୀଙ୍କ ବିରୁଦ୍ଧରେ ଅବିରାମ ସଂଗ୍ରାମ ଚଳାଇ ଆସିଥାନ୍ତି । ତଥାପି ଅପରାଧକୁ ଏହାଏ ମୂଳଦୋଷ କରି ଦିଆଯାଇ ପାରି ନାହିଁ । ଅପରାଧ କେବଳ ଶେଷ ଲୋକମାନଙ୍କ ମଧ୍ୟରେ ସୀମାବଦ୍ଧ ନୁହେଁ । ଅବସ୍ଥା ଚକ୍ରରେ ଚଢ଼ି ଛୋଟ ଛୋଟ ପିଲାମାନେ ମଧ୍ୟ ଜମେ ଜମେ ବଡ଼ ବଡ଼ ଅପରାଧୀରେ ପରିଣତ ହେଉଛନ୍ତି । ଭାରତବର୍ଷରେ ଯୁବ-ଅପରାଧ ବୃଦ୍ଧିର ଅପରାଧର ଶତକଡ଼ା ୧୦ ହେବ । ଆମ ଓଡ଼ିଶାରେ ଏହାର ସଂଖ୍ୟା ଶତକଡ଼ା ୨ ରପରେ । ବଡ଼ ବଡ଼ ଅପରାଧମାନଙ୍କ ମଧ୍ୟରୁ ପ୍ରାୟ ୩ ଭାଗ ଅପରାଧ ଅପ୍ରାପ୍ତ ବୟସ ଅପରାଧୀମାନଙ୍କଦ୍ୱାରା ହେଉଅଛି । ସମାଜ-ବିରୋଧୀ କାର୍ଯ୍ୟକ୍ରମରେ ଜଡ଼ିତ ହେବା ଫଳାଫଳ ଦିନକୁ ଦିନ ଅଧିକ ପରିମାଣରେ ଯୁବକ ଓ ଅପ୍ରାପ୍ତ ବୟସ ଲୋକମାନଙ୍କ ମଧ୍ୟରେ ବୃଦ୍ଧି ପାଇ ଥିବାର ଉତ୍ତ୍ୟକ୍ତ କରା ଯାଉଛି । ଥାଏ ଅଧିକ ଯୁବ-ଅପରାଧୀମାନଙ୍କର ବୟସର ସୀମା ହେଉଛି ୧୨ ୨୧ ବର୍ଷ । ସିଦ୍ଧି ଏବଂ ଚୋର ସଂଖ୍ୟା ବଡ଼ ବଡ଼ ଅପରାଧ ସଂଖ୍ୟାର ପ୍ରାୟ ଅଧ୍ୟେ ବୋଲି ପୋଲିସକୁ ଜଣା ଯାଉଛି ।

ବାବଦମାନଙ୍କ ଭିତରେ ଅପରାଧ କାହିଁକି ଏପରି ବ୍ୟାପକ ହେଉଛି, ତାର କାରଣ ଛିନ୍ନ କରିବାକୁ ହେବ । ମାତ୍ର ଏଥିପାଇଁ ଲୋକସମାଜ ନିର୍ଦ୍ଦିଷ୍ଟ କାରଣ ଧାର୍ଯ୍ୟ କରାଯାଇ ନ ପାରେ । ବହୁ କାରଣରୁ ବାବଦମାନଙ୍କ ଅପରାଧ ଆଡ଼କୁ ଟାଣି ହୋଇ ଯାଆନ୍ତି । ଓଡ଼ିଶାରେ

ପ୍ରଧାନତଃ, ପରିବାରର ଅସ୍ୱାସ୍ୟତର ଓ ଅସୁଖର ଅବସ୍ଥା, ବାପ ମାଙ୍କ ଭିତରେ ଜନହ, ପିତାମାତାଙ୍କ ଅବହେଳା, ପ୍ରାପ୍ତବୟସ ଲୋକଙ୍କର ତୁ ପ୍ରରୋଚନା ଯୋଗୁଁ ବାବଦମାନେ ଏହିପରି ଏକ ସହଜ ପଥର ଆଶ୍ରୟ ନିଅନ୍ତି । ସର୍ବୋପରି ପ୍ରାପ୍ତବୟସ ଲୋକଙ୍କର ଅସାଧୁତାହିଁ ବାବଦମାନଙ୍କୁ ଯଥାସଥ ଶ୍ରଦ୍ଧା, ଯତ୍ନ ଓ ଶିକ୍ଷାକୁ ବଞ୍ଚିତ କରେ । ତେଣୁ ସେମାନେ ଅନ୍ୟ ଉପାୟ ନ ଦେଖି ରାତ୍ନା ଉପରକୁ ଚାଲି ବଢ଼ାନ୍ତି । ଅବହେଳିତ ପାରିବାରିକ ଜୀବନରୁ ଧୀରେ ଧୀରେ ସେମାନେ ଶସି ଯାଆନ୍ତି ରାତ୍ନାର ଅସାମାଜିକ ଦୁସଙ୍ଗ ଭିତରକୁ । ସେହି ଆବହାତ୍ୱ ଭିତରେ ବୃଦ୍ଧି ରହି ସେମାନେ ଅନାସ୍ୟ ଓ ଉତ୍ତେଜନାର ବଶବର୍ତ୍ତୀ ହୋଇ ନିଜକୁ ମନ୍ଦ ଦିଗରେ ପରିତ୍ୟକ୍ତ କରନ୍ତି ।

ଆମ ଓଡ଼ିଶାରେ ବଚକ, ବୟସ୍କର, ବ୍ରହ୍ମପୁର, ସମରପୁର, ରାଉରକେଲ ଓ ବସୁଣ୍ଡିର ଡିଭିଜନମାନଙ୍କର ସହର ଓ ଗ୍ରାମାଞ୍ଚଳରେ ଏପରି ଏକ ଅପରାଧର ଆଶୁ ନିବାସଣ ଆଜି ଚିତାର ବିଷୟ ହୋଇଅଛି । ୧୯୬୪ ମସିହାରେ ବଚକ ସହରରେ ୧୭୦ ଜଣ ପିଲାଙ୍କୁ ପରାଶ୍ରା କରି ଦେଖାଗଲାଯେ, ସେମାନଙ୍କ ଭିତରୁ ପ୍ରାୟ ୩୧୩ ଜଣଙ୍କର ଅପରାଧ ମନୋବୃତ୍ତି ରହିଛି । ସେମାନଙ୍କ ମଧ୍ୟରେ ସାଧାରଣତଃ ଶିକ୍ଷାଦୀକ୍ଷାର ପଠାବ ପରିଚିତ ହୋଇଥିଲା । ହାରାକୃତ, ବୁଲ୍ଡି, ରାଉରକେଲ, ପୁରୀ, ବାଲିମେଳା, ଯୋଡ଼ା, ବଡ଼ବିଲ, ବ୍ରହ୍ମପୁରର ସହରମାନଙ୍କରେ ଯୁବ ଅପରାଧର ଚଳଣି କରା ଯାଉଅଛି । ଶିକ୍ଷ ସଂପ୍ରଦାନର ପାରମ୍ପରେ, ବାବଦମାନେ



ଶରୀର ଦିନରେ ହାଲିଆ

ଦୁଆରୁ ନାହିଁ!



ପି.ଆଇ.ଓ.

# ଲେମ୍ବୁ ସ୍ଵାସ

ପିଆରୁ ।

ତାଜା ଫଳ ରସରେ ଭରପୁର  
ଏଥିରେ କୌଣସି କୃତ୍ରିମ ଭାଗ୍ୟ ନାହିଁ  
ସ୍ଵାସ୍ଥ୍ୟକର • ସୁସ୍ଵାଦୁ • ସୁରୁଚୁ

 ମାତ୍ର ବିକ୍ରୟ କରନ୍ତୁ ପାଣିପିଆଣ

କେଉଁଠାରେ, ତେବେ ତାକୁ ବିହାରର ହଜାରିବାଲ୍ ସୁଧାର-ବିଦ୍ୟାଳୟକୁ  
 ପ୍ରେରଣ କରା ଯାଇ ପାରିବ । ସେଠାରେ ସେ ପାଠ ପଢ଼ା ପଢ଼ି କରିବେ  
 ଓ ଅନ୍ୟାନ୍ୟ କୃତୀର ଶିକ୍ଷା ଦିଆଯିବ କାମ ଶିକ୍ଷା କରିବେ । ଥାନ  
 କେନ୍ଦ୍ରୀୟ ଶିକ୍ଷା ଅନୁସୂଚକରେ ଏହି ଯୁବ-ଅପରାଧୀମାନଙ୍କ ପାଇଁ  
 ଏକ-କେନ୍ଦ୍ରୀୟ-କାରାଗାର ରହି ଅଛି । ଏଥିରେ ଯେଉଁ ଯୁବ ଅପରାଧୀକୁ  
 ଏ ମାଧ୍ୟମ ରହି କାରାଗାର ଦଣ୍ଡ ହୁଏ, ସେ ଏଠାକୁ ଆସନ୍ତି । ଅନ୍ୟ-  
 ମାତ୍ରେ ଶିକ୍ଷା ପ୍ରଭରେ ରହି ସଦର ମହକୁମା କେନ୍ଦ୍ରରେ ଦଣ୍ଡ ଭୋଗ  
 କରନ୍ତି । ଅନେକଙ୍କୁ କୋରିମାନା ଦଣ୍ଡରେ ମଧ୍ୟ ଦଣ୍ଡିତ କରାଯାଏ ।  
 ସେହିପରି ଅଧିକାଂଶ ୧୯୬୨ ମସିହାକୁ ପ୍ରତ୍ୟେକ ଜିଲାର ସଦର  
 ମହକୁମାରେ ଶିକ୍ଷା ନବିସ୍ କାର୍ଯ୍ୟାଳୟମାନ ଖୋଲିଯିବ ।  
 ଏଥିରେ ଶିକ୍ଷା ନବିସ୍ ଅଧିକାରୀଗଣ ରହି ଯୁବ  
 ଅପରାଧୀମାନଙ୍କ ଶିକ୍ଷାର ବ୍ୟବସ୍ଥା କରୁଅଛନ୍ତି । ଏକ ଶିକ୍ଷା  
 ନବିସ୍ ଛାତ୍ରାବାସ ( Probation Hostel )  
 ଅନୁଷ୍ଠାନରେ ପ୍ରତିଷ୍ଠା କରା ଯାଇଅଛି । ଏଥିରେ ଯୁବ-ଅପରାଧୀ-  
 ମାନଙ୍କ ରହି ଚାକର ଅବେକ୍ଷା କାଳ ବା ପରୀକ୍ଷା କାଳ ଅତିବାହିତ  
 କରିଥାଆନ୍ତି । ଶିକ୍ଷା ପାଇବା ଓ ନିୟମିତ ଜୀବନ ଯାପନ କରିବା  
 ଏହି ଶିକ୍ଷାନବିସ୍ ଛାତ୍ରାବାସର ମୁଖ୍ୟ ଉଦ୍ଦେଶ୍ୟ । ପୋଲିସର ଏ  
 ବିଭାଗରେ ଯଥେଷ୍ଟ କର୍ମି କରିବାର ଅଛି । ଯେଉଁ ଅଞ୍ଚଳରେ ଯୁବ-ଅପରାଧୀ  
 ବେଶାଯାଏ ସେଠାରେ ଆବଶ୍ୟକୀୟ ପହରାର ବ୍ୟବସ୍ଥା ହେଲେ  
 ଏହି ଅପରାଧୀ ଅନେକ ପରିମାଣରେ କମିଯିବ । ଅନେକଙ୍କର ବିଶ୍ୱାସ  
 ଯୋଗ୍ୟ ବିଭାଗ ରହିଥିବା ସ୍ତରେ ଅନ୍ୟ କାହାରି ଏ ବିଷୟରେ ମୁଣ୍ଡ

ଖେଳାଇବାର ଆବଶ୍ୟକତା ନାହିଁ । କିନ୍ତୁ ଏହା ସମ୍ପୂର୍ଣ୍ଣ ଭ୍ରମ ଧାରଣା ।  
 ଏଥି ପାଇଁ ପୋଲିସର ନିର୍ଦ୍ଦିଷ୍ଟ ଦାୟିତ୍ୱ ଓ କାର୍ଯ୍ୟ ସେ ନାହିଁ, ତା ନହେଁ,  
 କିନ୍ତୁ ସାଧାରଣ ଯୁବ-ସମାଜକୁ ଯଦି ଅପରାଧପୁରଣା ସ୍ତେ  
 ନ ଯାଏ, ତେବେ ପୋଲିସ ବିଭାଗ ରହି ମଧ୍ୟ ସନ୍ତୋଷଜନକ ପଦ  
 ହେବ ନାହିଁ ।

ବର୍ତ୍ତମାନ ସମାଜର ଯୁବ-ଅପରାଧୀ ନିବାରଣ ପାଇଁ ନବ ସାଧାରଣଙ୍କ  
 ଦୃଷ୍ଟି ଆକର୍ଷଣ କରା ଯାଇଛି । ଯୁବ ଅପରାଧୀ ହେଉଛି  
 ବିଶ୍ୱବ୍ୟାପୀ । ଏହାର କୌଣସି ଗୋଟି ବା ଭୋଗ ନାହିଁ କି ଏହା  
 କୌଣସି ସ୍ଥାନ ବା ରାଜ୍ୟର ସୀମା ମଧ୍ୟରେ ଆବଦ୍ଧ ନହେଁ ।  
 ସେଥିପାଇଁ ଏହାର ମୁକାବିଲା କରିବାକୁ ହେଲେ ଏକ ସ୍ୱୟ-ସମ୍ପୂର୍ଣ୍ଣ  
 କେନ୍ଦ୍ରୀୟ ଚଳାଉବାକୁ ହେବ । ଆମମାନଙ୍କୁ ଯୁବ-ଅପରାଧୀ ବିଗ୍ରହରେ  
 ଏକ ଅବିଭାଗ ସଂଗ୍ରାମ ଘୋଷଣା କରିବାକୁ ହେବ ।

ଯୁବ-ଅପରାଧୀମାନଙ୍କୁ ବଦାଶାଳାକୁ ଅନ୍ତର କରିବା ପାଇଁ  
 ଜାତୀୟ ଆନ୍ଦୋଳନ ଲେଡ଼ା । ୧୯୬୧ ବର୍ଷଟି ଯୁବ-ଅପରାଧୀ ଶିକ୍ଷା  
 ବର୍ଷ ରୂପେ ପାଳିତ ହେଉଅଛି । ସମାଜ ଯୁବ-ଅପରାଧୀମାନଙ୍କୁ  
 ଗ୍ରହଣ କରି ନେଇ ତାକୁ ସୁପଥରେ ପରିଣତ କରନ୍ତୁ । ଏହା ଏକ  
 ମାନବୋଚିତ ସେବାମୂଳକ କାର୍ଯ୍ୟ । ଆଜି ବାବାମାନେ ମଧ୍ୟ  
 ଏଥିରେ ଅଂଶ ଗ୍ରହଣ କରି ଏହି ଯୁବ-ଅପରାଧୀମାନଙ୍କର ଶିକ୍ଷା  
 ସ୍ତର ବିଭାଗରେ ସାହାଯ୍ୟ କରନ୍ତୁ, ଏହାହିଁ ଆମର ନିବେଦନ ।



ପୁରୀ ଜମିଦାରୀର ଉତ୍ପାଦନ କାର୍ଯ୍ୟ

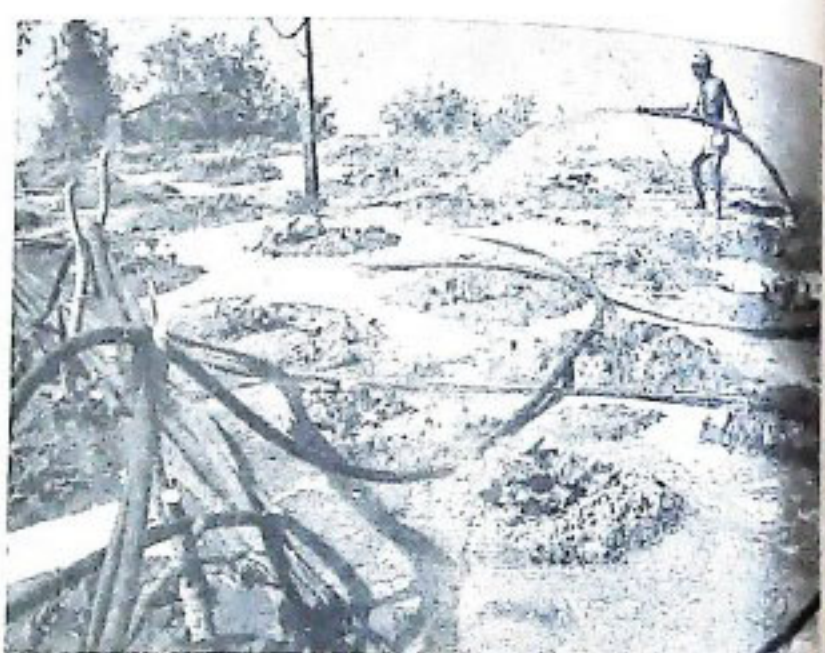

ପୁରୀ ଜମିଦାରୀର ଉତ୍ପାଦନ କାର୍ଯ୍ୟ



କେନ୍ଦ୍ରୀୟ ଉତ୍ପାଦନ କାର୍ଯ୍ୟ

କାଉଁ କରନ୍ତୁ

74

୫- ବର୍ଷିଆ

ତାଙ୍କଘର ମିଆଳି ଜମାରେ

୩ ବର୍ଷିଆ ଜମାରେ ୭% ୧ ବର୍ଷିଆ ଜମାରେ ୭%

ଅନ୍ୟାନ୍ୟ କରଯାଉଥିବାର ସିକ୍ସଟି ଓ ଜମାଦରୁର ପ୍ରଧାନ ମିଶାଇ ଏହାର ସ୍ୱଧ ବର୍ଷକୁ ଟ ୩୦୦୦ ( ପର୍ଯ୍ୟନ୍ତ ଆୟକର ଠାରୁ ଛାଡ଼ି ପାଏ ।

ଅଧିକ ବିବରଣୀ କବି ଆପଣଙ୍କ ତାଙ୍କଘରେ ପଚାରନ୍ତୁ ।

କାତୀୟ ସଞ୍ଚୟ ସଙ୍ଗଠନ





**କୃଷି ଯୋଜନାର ଲକ୍ଷ୍ୟ**

	୧୯୬୯-୭୦	୧୯୭୦-୭୧
ଝୋଟ (ଲକ୍ଷସାଢ଼ି)	୩'୧୫	୩'୧୬
ଅଧିକ ଅମଳକ୍ଷମ ଫସଲ ଲକ୍ଷ ହେବାର	୧'୧୮	୨'୦୫
ଏକାଧିକ ଫସଲ ଲକ୍ଷ ହେବାର	୧'୧୬	୧'୨୫

ସାର ଉତ୍ପାଦ	ମାଲଟ୍ରୋ- ଡେନ୍ (ଟେନ୍‌ରେ)	ଫସପରସ୍ (ଟେନ୍‌ରେ)	ଫୋଟାସ୍ (ଟେନ୍‌ରେ)
୧୯୬୯-୭୦	୧୭,୮୦୪	୪,୭୭୫	୨,୯୬୧
୧୯୭୦-୭୧	୧୮,୬୦୦	୫,୨୯୫	୧,୮୯୮

ଦିଗତ ଦୁର୍ଲ୍ଲଭତ୍ୱର ଲକ୍ଷ୍ୟହୀନତା ଓ ଚଳିତ ବର୍ଷ ଗଠିତ ହୋଇଥିବା ଲକ୍ଷ୍ୟ ଧାର୍ଯ୍ୟକୁ ପୂରଣ କଲେ ଚଳିତ ବର୍ଷର ଲକ୍ଷ୍ୟ ହାସଲ ପାଇଁ ପ୍ରଗାଢ଼ ଉଦ୍ୟମ ଆବଶ୍ୟକ । ବିଭିନ୍ନ କାର୍ଯ୍ୟକ୍ରମ ଗୁଡ଼ିକ ପର-ସର ସମ୍ପର୍କ ଭାବରେ ସଂପୃକ୍ତ ଥିବାରୁ ଯୋଜନାର ଗୋଟିଏ ଲକ୍ଷ୍ୟ ହାସଲ ନହେଲେ ଅନ୍ୟତମ ଲକ୍ଷ୍ୟ ହାସଲରେ ମଧ୍ୟ ବାଧା ଘଟିବ । ଆବଶ୍ୟକ ପରିମାଣର ସାର ବିନିଯୋଗ, ନିର୍ଦ୍ଧାରିତ ପରିମାଣ ଜମିରେ ଅଧିକ ଅମଳକ୍ଷମ ଧାନ, ଗହମ, ବାଜରା, ମକା ଗୁଣ୍ଡ ଓ ଗୋଟିଏ ଜମିରୁ ବର୍ଷକରେ ଦୁଇ ଚିମୋଟି ଫସଲ ନକଲେ, ଆମେ ଲକ୍ଷ୍ୟ ହାସଲ କରିପାରିବା ନାହିଁ । ତେଣୁ ଏହି ସମସ୍ତ କାର୍ଯ୍ୟକ୍ରମ କାର୍ଯ୍ୟକାରୀ କରିବାକୁ ହେଲେ ପରସର ସଂପୃକ୍ତ ସମସ୍ତ କାର୍ଯ୍ୟକ୍ରମ ପ୍ରତି ସମାନ ଗୁରୁତ୍ୱ ଦିଆଯିବା ଉଚିତ ।

ଚତୁର୍ଥ ସମ୍ପର୍କାତ୍ମକ ଯୋଜନାରେ ୧୯୭୧-୭୨ ମସିହା ହେଉଛି ଏକ ଗୁରୁତ୍ୱପୂର୍ଣ୍ଣ ବର୍ଷ । ତେଣୁ ପ୍ରଥମ ଦୁଇ ବର୍ଷର ଛୁଟିକୁ ବିସ୍ମର କରି ଆସାମୀ ଦୁଇ ବର୍ଷରେ ୪ର୍ଥ ଯୋଜନାରେ ଧାର୍ଯ୍ୟ ବରାଯାଇଥିବା କାର୍ଯ୍ୟକ୍ରମକୁ ହାସଲ କରିବା ପାଇଁ କ୍ଷେତ୍ର ପ୍ରସ୍ତୁତ କରିବାକୁ ହେବ । ଖରିଫ୍ କାର୍ଯ୍ୟକ୍ରମରେ ଝୋଟ ଫସଲର ଆନୁସଙ୍ଗିକ କାର୍ଯ୍ୟକ୍ରମ କ୍ଷେତ୍ର ହେଉଛି ଏବଂ ଦେବମାସ ପରେ ଝୋଟ ଅମଳ ହେବ । ସେହିପରି ଚୌଳବାଡ଼, ଧାନ, ବାଜରା, ମକା, ଆଖୁ

ଫସଲର ଅଧିକ ଅମଳ ପାଇଁ ଆନୁସଙ୍ଗିକ ଅନୁମୋଦିତ କୃଷି ଉପକରଣ ନକଲେ ଆଶାତୀତ ଫସଲ ପାଇପାରିବା ନାହିଁ । ଉପାଦାନ ଲକ୍ଷ୍ୟ ହାସଲ ହୋଇପାରିବ ନାହିଁ ।

ରାଜ୍ୟସ୍ତରରେ ଭିନ୍ନଭିନ୍ନ ଯୋଜନା ଦାୟିତ୍ୱରେ ଥିବା କର୍ମି-ମାନଙ୍କୁ ବିଭିନ୍ନ କାର୍ଯ୍ୟକ୍ରମ ବିବରଣୀ ଯୋଗାଇ ଦିଆଯାଇ ଅଧିକାଂଶ କ୍ଷେତ୍ରରେ ଜିଲ୍ଲାସ୍ତରୀୟ ଲକ୍ଷ୍ୟଧାର୍ଯ୍ୟ କରାଯାଇ ଅଧିକାଂଶ କୌଣସି କ୍ଷେତ୍ରରେ ଏହା କରାଯାଇ ନଥାଏ କେବଳ ଉପ-ସ୍ତରରେ ଥିବା କର୍ମଚାରୀମାନେ ଏହା ଶୀଘ୍ର କରିଥିବା କୌଣସି ନିର୍ଦ୍ଦିଷ୍ଟ ଅଞ୍ଚଳରେ ଅବସ୍ଥାକୁ ଭିତ୍ତିକରି ଏହି କାର୍ଯ୍ୟକାରୀ କରିବାକୁ ହେବ । ଜିଲ୍ଲା ଏବଂ ବ୍ଲକ୍ ସ୍ତରରେ ଏହିପରି ପଦକ୍ଷେପ ନେବାକୁ ହେବ । ଫସଲ ବୃଦ୍ଧି ହେବାର ମାସକ ପୂର୍ବରୁ ପ୍ରତ୍ୟେକ ପଞ୍ଚାୟତ ଓ ଗ୍ରାମର କାର୍ଯ୍ୟକ୍ରମ ସଂପୂର୍ଣ୍ଣ କର୍ମଚାରୀମାନଙ୍କ ପାଖରେ ପହଞ୍ଚିବା ଆବଶ୍ୟକ ।

କାର୍ଯ୍ୟକ୍ରମ ସ୍ଥିର କରିବା ପରେ ଯଥା ସମୟରେ ସାର ବିତରଣାଦି ଯୋଗାଇ ଦେବାର ବ୍ୟବସ୍ଥା ହେଉଛି । ଏହି କାର୍ଯ୍ୟକ୍ରମ ଆବଶ୍ୟକତା, ଗୁଣାମାନଙ୍କର ଆଗ୍ରହ ଓ ଉଦ୍ଦିଷ୍ଟ ଉତ୍ପାଦନ ପରିମାଣରେ ସାର, ବିହନ ଓ କୀଟନାଶକ ଔଷଧ ଆବଶ୍ୟକ ତାହା ସ୍ଥିର କରିବାକୁ ପଡ଼ିବ । ଏହିସବୁ କୃଷି ସରକାର କର୍ମଚାରୀମାନଙ୍କୁ ନିଜିବ ଏବଂ କେତେ ପରିମାଣରେ କେଉଁ ସ୍ତରରୁ ମିଳିପାରିବ ତାହା ଏକ ହିସାବ କରିବାକୁ ହେବ ଓ ଯଥା ସମୟରେ ସେ ସବୁ ଆୟୋଜନ କରିନପାରିଲେ, ଠିକ୍ ଭାବରେ ଗୁଣକାମ କରିହେବ ନାହିଁ ।

ସାର ବିହନ ରତ୍ୟାଦି ଯୋଗାଇଦେବା ସମ୍ପର୍କରେ ଆବଶ୍ୟକ ହେଲେ କୃଷି ରଣ ଯୋଗାଇ ଦେବାର ବ୍ୟବସ୍ଥା କରାଯାଇଛି । ଅନ୍ୟାନ୍ୟ ସମସ୍ତ ବ୍ୟବସ୍ଥା ସରକାରଙ୍କ ଦ୍ୱାରା ହୋଇଥିଲେ ମଧ୍ୟ ଯଥା ସମୟରେ ଆର୍ଥିକ ମଂଚୁରୀ ନିର୍ମୂଳକ କାର୍ଯ୍ୟକ୍ରମ ଆଦୌ କାର୍ଯ୍ୟକାରୀ ହୋଇପାରେ ନାହିଁ । ଯୋଜନା କାର୍ଯ୍ୟକାରୀ କରିବା ଦିଗରେ ଜଣେ ସଂପ୍ରଦାରଣ କର୍ମଚାରୀଙ୍କୁ ଭୂମିକା ଅତି ଗୁରୁତ୍ୱପୂର୍ଣ୍ଣ । ସେମାନେ ଗାଁ ଗହଳରେ ଚଳି ସମିତି ଜରିଆରେ ଗୁଣାଙ୍କ ସହିତ ଆଲୋଚନା କରି ରଣ ବ୍ୟବସ୍ଥା ପ୍ରସ୍ତୁତ କରି ବ୍ୟାଙ୍କ ଜରିଆରେ ସେମାନଙ୍କୁ ରଣ ଯୋଗାଇ ଦେବା ସାହାଯ୍ୟ କରିବା ଉଚିତ ।

ଏହାର ପରବର୍ତ୍ତୀ ପଦକ୍ଷେପ ହେଉଛି ଆଧୁନିକ କୃଷି ଉପକରଣ କ୍ରୟକ୍ରମକୁ ଚାଲିମ ଦେବା । ଏହାକୁ କାର୍ଯ୍ୟକାରୀ କରିବା ହେଲେ ଗୁଣାମାନେ ପାଇଥିବା ଅଧିକ ଅମଳର ବିବରଣୀ, ଲକ୍ଷ୍ୟ

# କୃଷି ଯୋଜନାର ଲକ୍ଷ୍ୟ ଓ ସଫଳତା



କମଳ ଲୋଚନ ମହାନ୍ତି

ପଞ୍ଜିଆର ଶାନ୍ତ୍ୟାଶ୍ରମ ଓ ଅନ୍ୟାନ୍ୟ କୃଷିକାର ଦ୍ରବ୍ୟର ଉତ୍ପାଦନ  
 କରୁଥିବା ବର୍ଷ ପାଇଁ ନିମ୍ନୋକ୍ତ ମତେ ଧାର୍ଯ୍ୟ କରାଯାଇଛି:—

କୃଷିକାର	..	୬୦	ଲକ୍ଷ	ଟଙ୍କା
କୃଷିକାର	..	୨୩୦	..	..
ଅନ୍ୟ	..	୨୫୦	..	..
କୃଷିକାର	..	୪୦୦	ଗାଣ୍ଡି	
କୃଷି ଅନୁଷ୍ଠାନ ପ୍ରସାର	..	୪୩୬	ଲକ୍ଷ	ହେକ୍ଟର
କୃଷି ପ୍ରସାର	..	୧୬୦	ଲକ୍ଷ	ହେକ୍ଟର

କୃଷିକାର	ନାରାୟଣ-	ପ୍ରସ୍ତୁତରତ୍ନ	ପୋଟାସ୍
(କୃଷିକାର)	କେନ୍ଦ୍ର		
(କୃଷିକାର)	୩୨,୦୦୦	୯,୦୦୦	୪,୦୦୦

ଏହି ଲକ୍ଷ୍ୟ ହାସଲ ପାଇଁ ୪୩୬ ଲକ୍ଷ ହେକ୍ଟର ଜମିରେ  
 କୃଷି ଅନୁଷ୍ଠାନ ପ୍ରସାର ଓ ୧୬୦ ଲକ୍ଷ ହେକ୍ଟର ଜମିରେ ବର୍ଷରେ

କୃଷି ପ୍ରସାର, ଅଗଷ୍ଟ—୧୯୭୧

ଏକାଧିକ ପ୍ରସାର ଗୁଣ ରୋପିବ । ଯଦ୍ୟଦ୍ୱାରା ଯାହା ୩୨,୦୦୦  
 ଟଙ୍କା ପ୍ରସ୍ତୁତରତ୍ନ ସାଧ୍ୟ ୯,୦୦୦ ଟଙ୍କା ଓ ପୋଟାସ୍ ସାଧ୍ୟ ୪,୦୦୦ ଟଙ୍କା  
 ଉପଯୋଗ କରିବାପାଇଁ ଲକ୍ଷ୍ୟ ଧିର କରାଯାଇଛି ।

୧୯୬୯-୭୦ ରେ କୃଷି ଉତ୍ପାଦନ ବିଷୟରେ ଅନୁଷ୍ଠାନ  
 କମଳରେ ୧୯୬୯-୭୦ ଓ ୧୯୭୦-୭୧ ରେ କୃଷି ଉତ୍ପାଦନ  
 କ୍ଷେତ୍ରରେ ଲକ୍ଷ୍ୟ ହାସଲ କରିବା ବିଷୟରେ ଉପରୋକ୍ତ ସମ୍ପର୍କ  
 କରିଛି ତାହା ଜାଣିବା ବାଧ୍ୟ ।

ଏହି ଲକ୍ଷ୍ୟ ଅନୁଯାୟୀ ଗତ ଦୁଇ ବର୍ଷର ପ୍ରକାଶକ ନିମ୍ନରେ  
 ଦିଆଗଲା:—

		୧୯୬୯-୭୦	୧୯୭୦-୭୧
		ଲକ୍ଷ	ଟଙ୍କା
ଶାନ୍ତ୍ୟାଶ୍ରମ	..	୫୦,୦୦	୫୪,୦୦
କୃଷିକାର	..	୧୯୧	୨୦୪
ଅନ୍ୟ	..	୨୦୨	୧୬୧



ପ୍ରାଥମିକ ପୁସ୍ତକ ସଙ୍ଗେ ସଙ୍ଗେ ଶା ଗହଳିରେ ଆଲୋଚନାତଳ ଗଠନ  
କରି ଯୋଜନାକର ବିଭିନ୍ନ ସମସ୍ୟା ଉତ୍ପାଦି ବୁଝିବାକୁ ହେବ ଓ ବିଭିନ୍ନ  
କାର୍ଯ୍ୟକ୍ରମ ପ୍ରକାଶ ଆକର୍ଷକ ଭାଷାରେ ଯୋଗାଇ ଦେବାକୁ ହେବ ।  
କାର୍ଯ୍ୟକ୍ରମ ପ୍ରକାଶ ପାଠ୍ୟପୁସ୍ତକରେ ମଧ୍ୟ ଶିକ୍ଷା ଦେବାକୁ ହେବ ।  
ପ୍ରାଥମିକ ପୁସ୍ତକ ବୁଝି ପଢ଼ି ସମସ୍ତରେ ପ୍ରତ୍ୟକ୍ଷ ଜ୍ଞାନ ଅର୍ଜନ ପାଇଁ  
ପ୍ରାଥମିକ ପଦାର୍ଥର ବ୍ୟବହାର କରିବ । ଏହି କାର୍ଯ୍ୟକ୍ରମକୁ ଶା  
କର୍ମକ୍ରମ ସହିତ କରିବାକୁ ହେବ ।

ଯଦି ଯୋଜନାକର କରପୁସ୍ତକ ଯଥା ସମୟରେ ଆଶାକରୁଥିବା ସାହାଯ୍ୟ  
ନିଜ ଚେତେ ଉପରୋକ୍ତ ବ୍ୟବସ୍ଥାଗୁଡ଼ିକ ସତ୍ତ୍ୱେ କାର୍ଯ୍ୟକ୍ରମ-  
କ୍ରମ ସଫଳ କରିବାରେ ବିଶେଷତା ତଥା ସଂପ୍ରଦାୟ କର୍ମୀମାନେ  
କାର୍ଯ୍ୟକ୍ରମ ସହିତ ପୁସ୍ତକ ପାଇଁ ଆଗକୁ ପ୍ରସ୍ତୁତ ରହିବା ଆବଶ୍ୟକ ।  
ଯୋଜନାକର ସହିତ ପଠିତ ସମ୍ପର୍କ ସ୍ଥାପନ କରିବାଦ୍ୱାରା ସେମାନେ  
କାର୍ଯ୍ୟକ୍ରମ ସହିତ ସମ୍ପୂର୍ଣ୍ଣ ଅବଗତ ହୋଇପାରିବେ । ଉତ୍ତମାନଙ୍କ  
ପ୍ରାଥମିକ ପାଠକା ପରେ ସେମାନଙ୍କର ଆବଶ୍ୟକତା ଅନୁଯାୟୀ  
ପ୍ରାଥମିକ ପାଠକା ତଥା ସରଜ୍ଞାନ ଉତ୍ପାଦି ଶାସ୍ତ୍ର ଯୋଗାଇ  
ଦେବା କରିବ । ରାଜ୍ୟସ୍ତରୀୟ କର୍ମୀମାନେ କିଳାସରୀୟ  
କର୍ମୀମାନଙ୍କୁ କାର୍ଯ୍ୟକ୍ରମ ବିଭିନ୍ନ ଦୃଷ୍ଟିକୋଣରୁ ସମ୍ୟକ୍ ତାଲିମ  
ଦେବା କରିବ, ଯାହା ପଠକାରେ ସେମାନେ କ୍ଷେତ୍ରରେ ତାହାର  
ଉପଯୋଗ କରିପାରିବେ । ଏହି ସଂକ୍ଷେପ ତାଲିମଦ୍ୱାରା ଦେବଳ  
କାର୍ଯ୍ୟ ବିଶେଷର ଉତ୍ତମାଧାର୍ଯ୍ୟ ଉପରେ ଧାରଣା ଦେବାକୁ ହେବନାହିଁ ।  
କାର୍ଯ୍ୟକ୍ରମ ସମସ୍ତ ବିଷୟରେ ତାଲିମ ଦେବାକୁ ହେବ ।

ଏହିଭଳି ତାଲିମ କିଳାସରୀୟ ଅର୍ଥସରମାନେ ତାଙ୍କ ସଂପ୍ରଦାୟ  
କର୍ମୀମାନଙ୍କୁ ଏବଂ ବୃତ୍ତ ସ୍ତରରେ ସ୍ଥାନସେବକମାନଙ୍କୁ ଦେବେ । ମୂଲିକା  
ପରୀକ୍ଷା କରିବା ସଙ୍ଗେ ସଙ୍ଗେ ଯୋଗ, ଯୋଗ ଉତ୍ପାଦି ସମସ୍ତ ପାଇଁ  
ଯଥା ସମୟରେ ସାହାଯ୍ୟ କରିବାକୁ ହେବ । ଯଦିପାଠିର ଅଭାବ  
ଅସୁବିଧା ବର୍ଣ୍ଣାର କାର୍ଯ୍ୟକ୍ରମକୁ ଉତ୍ତର କରିବା କରିବ ନୁହେଁ ।  
ଯଦିପାଠିରୁତ୍ତର ପାଠକୁ ଉତ୍ତର ସଂକଳରେ ରଖିବାକୁ ହେବ ।  
ବିଭିନ୍ନ ସମୟରେ ଯୋଗ ଯୋଗର ପ୍ରକାଶ ପ୍ରତିକ୍ଷେପ କରିବା ଓ  
ମୂଲିକା ପରୀକ୍ଷା ସମୟରେ ବୈଷୟିକ କୌଶଳ ଜାଣିବା ସଙ୍ଗେ  
ସଙ୍ଗେ ସେ ଦିଗରେ ବିହିତ ପଦକ୍ଷେପ ନେବାକୁ ହେବ । ଏ ସମୟରେ  
ସମସ୍ତ ବ୍ୟବସ୍ଥା କରି ଉତ୍ତମାନଙ୍କ ନିକଟରେ ଏହାର ପରାପତ  
କରାଇ ଦେବାକୁ ହେବ । ଯଦିପାଠିରୁତ୍ତର ପଠିତର ପ-  
କିଶେଷ ଏବଂ ମିତ୍ରମାନଙ୍କର ସାହାଯ୍ୟ ଶାସ୍ତ୍ର ଉତ୍ତମାନଙ୍କ ନିକଟରେ  
ପହଞ୍ଚାଇ ଦେବାକୁ ହେବ ।

ଅଧିକ ସମସ୍ତ ପ୍ରକାର ସଂଯୋଗ କରି ସାବଧାନତାର ସହିତ  
ପାର୍ମପୁନ କରି ବିଭିନ୍ନ ସ୍ତରରେ ଥିବା ସଂପ୍ରଦାୟ କର୍ମୀମାନଙ୍କୁ  
କାର୍ଯ୍ୟକ୍ରମ ଦାୟିତ୍ୱ ଦେବାକୁ ପଡ଼ିବ ଏବଂ ସଂପ୍ରଦାୟ କର୍ମୀମାନେ  
କାର୍ଯ୍ୟକ୍ରମ ପଠକା ପଠକା କାର୍ଯ୍ୟକ୍ରମ କରିବାର ଅସୁବିଧା  
ଦୂର କରିବା ପାଇଁ ବିଶେଷତା ଦେଖିବା ଆବଶ୍ୟକ ।  
ବିଭିନ୍ନ ସ୍ତରରେ ଥିବା ବିଶେଷତା, ସଂପ୍ରଦାୟ କର୍ମୀ ଓ ବୃତ୍ତ-  
ମାନଙ୍କର ଦୁଃଖନିଶ୍ଚା ଉପରେ ବୃତ୍ତି ଯୋଜନାର ସଫଳତା  
ଅନେକାଂଶରେ ନିର୍ଭର କରେ ।

ପଢ଼ିଣାରେ ସବୁ ସମୟ...

କର୍ମକ୍ରମ ନ୍ୟାସନାର ସେରି-ସ୍ ବର୍ଷିକ କର୍ମକ୍ରମ କେଉଁଥିବା ଗିପୋର୍ଟରୁ ଜଣାପଡ଼ିଛି ଯେ ଉଚ୍ଚ ଅର୍ଥିକ ବର୍ଷ ଶେଷ ସୁଦ୍ଧା ଆମ ରାଜ୍ୟର ମୋଟ ସଂଗୃହୀତ ପରିମାଣ ହେଉଛି ପ୍ରାୟ ୪୨୯ ଲକ୍ଷ ଟଙ୍କା । ଏହି ଗିପୋର୍ଟରୁ ଜଣାଯାଉଛି ଯେ ଯୋଷ ଅର୍ଥିକ ସେରି-ସ୍ ବ୍ୟାଙ୍କରେ ପୂର୍ବ ବର୍ଷ ଅପେକ୍ଷା ଗତବର୍ଷ ଅର୍ଥିକ ପରିମାଣର ଟଙ୍କା ସଂଗୃହୀତ ହୋଇଛି । ୧୯୬୯-୭୦ ରେ ଯୋଷ ଅର୍ଥିକ ସେରି-ସ୍ ବ୍ୟାଙ୍କରେ ପ୍ରାୟ ୧୨ କୋଟି ୬୦ ଲକ୍ଷ ଟଙ୍କା ଜମା ହୋଇଥିବା ଉଚ୍ଚେ ଗତ ଅର୍ଥିକ ବର୍ଷ ୧୫'୪୮ ଲକ୍ଷ ଟଙ୍କା ଜମା ହୋଇଥିଲା । ସଂଗୃହ ଆହୋରନରୁ ବ୍ୟାପକ କରିବା ରାଜ୍ୟର ପ୍ରତ୍ୟେକ ନାଗରିକର କର୍ତ୍ତବ୍ୟ । ପଞ୍ଚକାର୍ଷିକ ଯୋଜନା କାଳ ମଧ୍ୟରେ କେଉଁ ସ୍ତରକୁ କେତେ ପୁର୍ଣ୍ଣ ସଂଗୃହ କରାଯାଇପାରିବ ତାହା ପୂର୍ବରୁ ଜ୍ଞାନ କରାଯାଇ ଥାଏ । ତଦନୁସାରେ ଆମ ରାଜ୍ୟରେ ଚତୁର୍ଥ ପଞ୍ଚକାର୍ଷିକ ଯୋଜନାରେ ସ୍ୱଳ୍ପ ସଂଗୃହ ସ୍ତରକୁ ୧୫ କୋଟି ଟଙ୍କା ଗଣ ସ୍ୱରୂପ ଭାରତ ସରକାରଙ୍କଠାରୁ ମିଳି ପାରିବ ବୋଲି ଅନୁମତ କରାଯାଇଛି ଏବଂ ଏହି ପରିମାଣର ଗଣ ପାଇବାପାଇଁ ୨୨ କୋଟି ୫୦ ଲକ୍ଷ ଟଙ୍କା ସ୍ୱଳ୍ପ ସଂଗୃହ ସ୍ତରରେ ଆମରୁ ସଂଗୃହ କରିବାକୁ ହେବ । ଏହି ଯୋଜନା ଅନୁସାରେ ଚଳିତବର୍ଷ ଅର୍ଥାତ୍ ୧୯୭୧-୭୨ ପାଇଁ ରାଜ୍ୟରେ ୪୫୦ ଲକ୍ଷ ଟଙ୍କା ସଂଗୃହ କରିବା ପାଇଁ ଲକ୍ଷ୍ୟ ଧାର୍ଯ୍ୟ କରାଯାଇଛି । ଉଚ୍ଚ ଅର୍ଥିକ ବର୍ଷ ଆମ ରାଜ୍ୟରେ ୪୨୮ ଲକ୍ଷ ଟଙ୍କା (ଯୋଷ ଅର୍ଥିକ ସେରି-ସ୍ ବ୍ୟାଙ୍କ ଏକାଗ୍ରରେ ସଂଚିତ ଥିବା ଅର୍ଥ ଉପରେ ଦିଆ ଯାଇଥିବା ୭୩ ଲକ୍ଷ ଟଙ୍କା ସୁଧ ସମେତ) ସଂଗୃହୀତ ହୋଇଥିବା ଦୃଷ୍ଟିରୁ ଚଳିତବର୍ଷ ଧାର୍ଯ୍ୟ କରାଯାଇଥିବା ଲକ୍ଷ୍ୟ (୪୫୦ ଲକ୍ଷ ଟଙ୍କା) ପୂରଣ କରାଯାଇ ପାରିବ ବୋଲି ଆଶା କରା ଯାଉଛି ଚିତ୍ର ଏଥିପାଇଁ ଏହି ଯୋଜନା ସହିତ ସଂଗୃହ ପ୍ରତ୍ୟେକ ସରକାରୀ ତଥା ବେସରକାରୀ ଲୋକ କୃଷକ, ଶୁଣୀ, ଶ୍ରମିକ, ଛାତ୍ର ପ୍ରଭୃତି ପ୍ରତ୍ୟେକ ଶ୍ରେଣୀରୁ ଉଦ୍ୟମ କରିବାକୁ ହେବ ।

ସ୍ୱଳ୍ପ ସଂଗୃହ ଯୋଜନାରେ ବିଭିନ୍ନ ଆୟକାରୀ ଲୋକଙ୍କ ସୁବିଧା ଉପଯୋଗୀ ସାର୍ଟିଫିକେଟ ଓ ଏକାଗ୍ର ରହିଛି । କେଉଁ ସାର୍ଟିଫିକେଟ ବା ଏକାଗ୍ର ଟାଙ୍କ ପକ୍ଷରେ ସୁବିଧାଜନକ ହେବ ତାହା ସଂଗୃହକାରୀ ନିଜେ ହିଁ ଜ୍ଞାନ କରିବା ଉଚିତ୍ ।

୧୯୬୯-୭୦ ରେ ସେରି-ସ୍ ବ୍ୟାଙ୍କ ପାଖ ବହିସ୍ତୁତିକରେ ୧୪'୪୭ ଲକ୍ଷ ଟଙ୍କା ଗଢ଼ିତ ହୋଇ ରହିଥିଲା । ଠିକ୍ ସେହିପରି ସି. ଡି. ଡି. ଏକାଗ୍ରରେ ୧୯୬୯-୭୦ ରେ ପ୍ରାୟ ୪୭ ଲକ୍ଷ ଟଙ୍କା ଗଢ଼ିତ ରହିପାରିଛି । ଯୋଷ ଅର୍ଥିକ ଫିବ୍ୱର୍ ଡିପୋଜିଟ୍ରେ ମଧ୍ୟ ୧୯୬୯-୭୦ ରେ ୩୯ ହଜାର

ଟଙ୍କା ସଂଗୃହୀତ ହୋଇଥିବା ସତ୍ତ୍ୱେ ୧୯୭୦-୭୧ ରେ ଏହା ୮୦ ହଜାର ଟଙ୍କା ସଂଗୃହୀତ ହୋଇଛି ।

୭ ବର୍ଷିଆ ନ୍ୟାସନାର ସେରି-ସ୍ ସାର୍ଟିଫିକେଟ, ଯୋଷ ଅର୍ଥିକ ଟୋଲମ୍ ଡିପୋଜିଟ୍, ଯୋଷ ଅର୍ଥିକ ରେକର୍ଡିଂ ଡିପୋଜିଟ୍ ହେଉଛି ଗତବର୍ଷର ନୂଆ ସାର୍ଟିଫିକେଟ ଓ ଏକାଗ୍ର । ଏଥିରେ ଗତ ବର୍ଷ ମୋଟ ଏକ କୋଟି ୮୫ ଲକ୍ଷ ଟଙ୍କା ନିର୍ମୂଳ ସଂଗୃହୀତ ହୋଇ ପାରିଛି । ଏଥିରୁ ଦେଖାଯାଉଛି ଯେ ପୂର୍ବବର୍ଷ ତୁଳନାରେ ଗତ ଅର୍ଥିକ ବର୍ଷ ସ୍ୱଳ୍ପ ସଂଗୃହ ବିଭିନ୍ନ ଯୋଜନାରେ ସଂଚିତ ଅର୍ଥର ପରିମାଣ ଯଥେଷ୍ଟ ବୃଦ୍ଧି ପାଇଛି ।

ସ୍ୱଳ୍ପ ସଂଗୃହ ପରିମାଣ ରାଜ୍ୟରେ ସେଚିକ୍ସି ବୃଦ୍ଧି ପାଇବ ବୋଲି ଅନୁପାତରେ ଆମ ରାଜ୍ୟ ଭାରତ ସରକାରଙ୍କ ଠାରୁ ଗଣ ଲକ୍ଷ ପାରିବ । କାରଣ ସ୍ୱଳ୍ପ ସଂଗୃହ ପରିମାଣ ଉପରେ ଭାରତ ସରକାର ପ୍ରତି ରାଜ୍ୟକୁ ସଂଚିତ ପରିମାଣର ଦୁଇ ତୃତୀୟା-ଶ ଲକ୍ଷ ପୂଣ୍ୟ ହେବ ଆଖି ଏବଂ ଏହି ହିସାବରେ ଗତବର୍ଷର ସ୍ୱଳ୍ପ ସଂଗୃହ ସ୍ତରକୁ ଆମ ୨୮୬ ଲକ୍ଷ ଟଙ୍କା ଗଣ ମିଳିଛି ।

ରାଜ୍ୟର ଉନ୍ନୟନମୂଳକ ଯୋଜନାଗୁଡ଼ିକ କାର୍ଯ୍ୟକାରୀ କରିବା ପାଇଁ ପୁଞ୍ଜି ଆବଶ୍ୟକ ଏବଂ ଭାରତ ସରକାର ରାଜ୍ୟମାନଙ୍କୁ ସ୍ୱଳ୍ପ ସଂଗୃହ ଉପରେ ଗଣ ଦେଇଥିବା ଦୃଷ୍ଟିରୁ ସ୍ୱଳ୍ପ ସଂଗୃହ ବୃଦ୍ଧି କରି ଏବଂ ନିମ୍ନରେ ସେହି ସଂଗୃହ ସିଦ୍ଧ୍ୟନ୍ତରୁ ସୁଚିକରେ ଥିବା ବ୍ୟବସ୍ଥା ଗୁଡ଼ିକର ସଂକ୍ଷିପ୍ତ ସୂଚନା ଉଲ୍ଲେଖ କରାଗଲା :-

ବାର୍ଷିକ ସୁଧ ହାର

- (୧) ସାତ ବର୍ଷିଆ ନ୍ୟାସନାର ବାର୍ଷିକ ଶତକଡ଼ା ୫ (ଆୟକର ସେରି-ସ୍ ସାର୍ଟିଫିକେଟ ମୁକ୍ତ) (ସେକେଣ୍ଡ ଇସ୍ତ) ।
- (୨) ସାତ ବର୍ଷିଆ ନ୍ୟାସନାର ବାର୍ଷିକ ଶତକଡ଼ା ପ୍ରାୟ ୬ (ଆୟକର ମୁକ୍ତ) (ଥାର୍ଡ ଇସ୍ତ) ।
- (୩) ସାତ ବର୍ଷିଆ ନ୍ୟାସନାର ବାର୍ଷିକ ୭ ୧/୨ (ଆୟକର ମୁକ୍ତ) (ଫୋର୍ଥ ଇସ୍ତ) ।
- (୪) ଯୋଷ ଅର୍ଥିକ ଟୋଲମ୍ ୧ ବର୍ଷିଆ-ବାର୍ଷିକ ୭ ୩/୪ (ଆୟକର ମୁକ୍ତ) ଡିପୋଜିଟ୍ ।
- ୫ ବର୍ଷିଆ-ବାର୍ଷିକ ୭ ୧/୪ (ଆୟକର ମୁକ୍ତ) ଡିପୋଜିଟ୍ ।
- ୬ ବର୍ଷିଆ-ବାର୍ଷିକ ୭ ୧/୨ (ଆୟକର ମୁକ୍ତ) ଡିପୋଜିଟ୍ ।



## ଓଡ଼ିଶାରେ ସ୍ୱଳ୍ପ ସଞ୍ଚୟ ଆନ୍ଦୋଳନ

ଅକ୍ଷୟ କୁମାର ବଣ୍ଟାଳ

ଜାତୀୟ ଅର୍ଥନୀତିର ବିକାଶପାଇଁ ସ୍ୱଳ୍ପ ସଂଚୟ ଯୋଜନା ଉପାଦାନରେ ଅର୍ଥ ସଂଗ୍ରହ ବ୍ୟବସ୍ଥାକୁ ଗୁରୁତ୍ୱପୂର୍ଣ୍ଣ ଗୁମିବା ଦିଆଯାଇଛି । ସ୍ୱଳ୍ପ ଜାତୀୟ ଆୟରୁ ସମର୍ଥକ ପରିମାଣର ଅର୍ଥ ସଂଚୟ କରା- ଯାଇ ସଂଚିତ ଅର୍ଥକୁ ଉପାଦାନଶୀଳ ଯୋଜନାରେ ବିନିଯୋଗ କରା- ଯାଇ ପାରିଲେ ଦେଶର ଅର୍ଥନୀତି ଉତ୍ପତ୍ତି ହାରରେ ବଢ଼ିବା ପାଶ୍ୟ ହେଉଥାଏ । ସ୍ୱଳ୍ପ ସଂଚୟ ଆନ୍ଦୋଳନ ଜନସାଧାରଣଙ୍କ ନିକଟରେ ଯଥା ଧାରେ ଧାରେ ଅଧିକ ମେକପ୍ରିୟ ହେଉଛି ତାହା ଏହି ସ୍ୱଳ୍ପ ସଂଗ୍ରହ ହେଉଥିବା ଅର୍ଥର ପରିମାଣକୁ ଜଣାପଡ଼ୁଛି । ଗତ ଆର୍ଥିକ ବର୍ଷ ଅର୍ଥାତ୍ ୧୯୭୦-୭୧ ରେ ସ୍ୱଳ୍ପ ସଂଚୟ ସ୍ତରରେ ସାରା ଦେଶରେ ୧୪୪ କୋଟି ଟଙ୍କା ସଂଗ୍ରହ କରିବାପାଇଁ ଲକ୍ଷ୍ୟ ଧାର୍ଯ୍ୟ କରାଯାଇ ଥିଲା । କୁଳର ବିଷୟ, ସଂଗ୍ରହୀତ ଅର୍ଥର ପରିମାଣ ଲକ୍ଷ୍ୟ ଠାରୁ ଅଧିକ ଅଧିକ ହୋଇପାରିଛି । ଗତବର୍ଷର ସ୍ୱଳ୍ପ ସଂଚୟର ନିର୍ଦ୍ଦିଷ୍ଟ ଲକ୍ଷ୍ୟ ଥିଲା ୧୮୮୩୬ କୋଟି ଟଙ୍କା ।

ସଂଚିତ ଅର୍ଥର ପରିମାଣ ବୃଦ୍ଧି ଉଦ୍ଦେଶ୍ୟରେ ଗତବର୍ଷ ଆରମ୍ଭରୁ ଲକ୍ଷ୍ୟରୁ ମଧ୍ୟ ସଂଚୟ ସିଦ୍ଧାନ୍ତ ପ୍ରବର୍ତ୍ତନ କରାଯାଇଛି । ୧୯୭୦-୭୧ର ଅଧିକ ବର୍ଷର ପ୍ରାରମ୍ଭରେ ଭାରତ ସରକାର ୧୦ ବର୍ଷିଆ ଜାତୀୟ ସଂଚୟ ସାର୍ତିଫିକେଟ, ୧୦ ବର୍ଷିଆ ଡିପୋଜିଟ ଡିପୋଜିଟ ସାର୍ତିଫିକେଟ, ୧୫ ବର୍ଷିଆ ନ୍ୟାସନାଲ ଡିପୋଜିଟ ସାର୍ତିଫିକେଟକୁ ରଦ୍ଦ କରି ତତ୍ ପରିବର୍ତ୍ତେ ୭ ବର୍ଷିଆ ନ୍ୟାସନାଲ ସେଭିଂ ସ୍ୱାର୍ଡିଫିକେଟ ସେକେଣ୍ଡ, ୩ ବର୍ଷିଆ ଟୋପି ଇତ୍ୟାଦି, ପୋଷ୍ଟ ଅଫିସ ଟାଇମ୍ ଡିପୋଜିଟ, ପୋଷ୍ଟ ଅଫିସ ପ୍ରସଙ୍ଗ, ଅଗଷ୍ଟ-୧୯୭୧

ଅଧିକ ରେକର୍ଡିଂ ଡିପୋଜିଟ ଉତ୍ୟାଦି ବେତେକ ନୂଆ ସାର୍ତିଫିକେଟ ଓ ଏକାଧିକ ପ୍ରବର୍ତ୍ତନ କରିଥିଲେ ଏବଂ ଏହିଗୁଡ଼ିକରେ ସ୍ୱଳ୍ପ ଆକର୍ଷଣୀୟ ହାରରେ ସୁଧ ଦେଲେ । ଏହାଛଡ଼ା ଆୟକରାଗାମୀଙ୍କୁ ଉଚ୍ଚ ସଂଚୟ ଯୋଜନା ପ୍ରତି ଆକୃଷ୍ଟ କରିବାପାଇଁ ଅକ୍ଷୟରୁ ବେତେକ ପରିମାଣରେ ରିହାତି ଦିଆଯିବାର ବ୍ୟବସ୍ଥା କରାଗଲା । ଏହା ଫଳରେ ସ୍ୱଳ୍ପ ସଂଚୟ ଯୋଜନା ପ୍ରତି ଜନସାଧାରଣ ବିଶେଷ ଆକୃଷ୍ଟ ହୋଇଛନ୍ତି ।

ସାରାଦେଶରେ ହୋଇଥିବା ସ୍ୱଳ୍ପ ସଂଚୟ ଯୋଜନାର ଏହି ଅନୁଗତି ସହିତ ସମଗ୍ର ରାଜ୍ୟ କରି ଓଡ଼ିଶା ମଧ୍ୟ ଏହି ଦିଗରେ ଆଗେଇ ଚାଲିଛି । ୧୯୬୯-୭୦ ରେ ଓଡ଼ିଶାରେ ୨୪୦ ଲକ୍ଷ ଟଙ୍କା ସଂଗ୍ରହୀତ ହୋଇଥିବା ସ୍ତର ୧୯୭୦-୭୧ ରେ ଏହାର ପରିମାଣ ୩୬୪ ଲକ୍ଷ ଟଙ୍କାକୁ ବୃଦ୍ଧି ପାଇଛି । ୧୯୬୯-୭୦ ରେ ସ୍ୱଳ୍ପ ସଂଚୟର ପରିମାଣ ଜମିଯିବାର ଅବଶ୍ୟ ମୁଖ୍ୟ ସାଧନ ହେଉଛି ଏହି ଯେ ଉଚ୍ଚ ବର୍ଷ ଏହି ଗାନ୍ଧୀରେ ଥିବା ପ୍ରତ୍ୟେକ ଶିକ୍ଷାନୁଷ୍ଠାନ ସେନାନଙ୍କ ଜର୍ମସ୍ତରାମାନଙ୍କର ପ୍ରତିକୃଷ୍ଟ ଫଣ୍ଡକୁ ସ୍ୱଳ୍ପ ସଂଚୟରେ ବିନିଯୋଗ କରି ନ ଥିଲେ, କାରଣ ସେତେବେଳେ ସ୍ୱଳ୍ପ ସଂଚୟ ଯୋଜନାର ସୁଧ ହାର ଅପେକ୍ଷାକୃତ କମ୍ ଥିଲା । କିନ୍ତୁ ୧୯୭୦-୭୧ ବର୍ଷ ଠାରୁ ଅଧିକ ସୁଧ ଥିବା ନୂଆ- ଯୋଜନାଗୁଡ଼ିକ ପ୍ରବର୍ତ୍ତନ ହେବା ଫଳରେ ଉଚ୍ଚ ଅନୁଷ୍ଠାନଗୁଡ଼ିକ ଏହି ଯୋଜନାରେ ଅର୍ଥ ବିନିଯୋଗ କରି ଆଗୁଛନ୍ତି । ଏଭଳି ଅର୍ଥ ବିନି- ଯୋଗ ସହି ଅବ୍ୟାହତ ରହେ ତାହାହେଲେ ପାଶ୍ୟ କରାଯାଇଛି ଆମ ରାଜ୍ୟରେ ସ୍ୱଳ୍ପ ସଂଚୟର ପରିମାଣ ଦିନକୁ ଦିନ ବୃଦ୍ଧି ପାଇବ ।

ଓଡ଼ିଶାର କୃଷକ ଏବଂ କ୍ଷୁଦ୍ର ଶିଳ୍ପ ଉଦ୍ୟୋଗକାରୀମାନଙ୍କ ସେବାରେ ନିୟୋଜିତ  
 ଓଡ଼ିଶା ଏଗ୍ରୋ ଆଣ୍ଡ ୟୁଲ ଇଣ୍ଡଷ୍ଟ୍ରିଜ୍ କର୍ପୋରେସନ୍ ଲି:  
 ( ଓଡ଼ିଶା ସରକାରଙ୍କ ସଂସ୍ଥା )  
 କିଲ୍ଲା ମଇଦାନ, କଟକ-୧

\* ଆମ୍ଭେ ନିମ୍ନଲିଖିତ କୃଷି ଯନ୍ତ୍ରପାତ୍ରଗୁଡ଼ିକର ମହସୂଦକାରୀ ଅଟୁ—  
 ୧-ଜାପାନ ଟିଆରି ହୁବୋଟା ପାଠ୍ରାର ଟିଲର  
 ୨-ଚେକୋସ୍ଲୋଭାକିଆ ଟିଆରି ହେଟର-୨୦୧୧ ଟ୍ରାକ୍ଟର  
 ୩- ରୁଷିଆ ଟିଆରି ବାଇଲରସ୍ ଟ୍ରାକ୍ଟର ।

\* ଆମ୍ଭେ ଓଡ଼ିଶାପାଇଁ ନିମ୍ନଲିଖିତ ଟ୍ରାକ୍ଟରଗୁଡ଼ିକର ପରିବେଷକ ଅଟୁ—  
 ୧- ଆମେରିକା ଟିଆରି ଫୋର୍ଟ-୩୦୦୦ ଟ୍ରାକ୍ଟର  
 ୨- ଫୋରଡ୍ ଟିଆରି ଅର୍ସସ୍ ସି-୩୨୮ (Ursus C-328) ଟ୍ରାକ୍ଟର  
 ୩-ୟୁଗୋସ୍ଲାଭିଆ ଟିଆରି ଆଇ. ଏମ୍. ଟି.-୫୫୫ ଏବଂ ଆଇ. ଏମ୍. ଟି.-୫୩୩  
 (IMT-555 & IMT-533) ଟ୍ରାକ୍ଟରମାନ ।  
 ୪- ଇଂଲଣ୍ଡ ଟିଆରି ଫର୍ଣ୍ଟୁସନ ଏମ୍. ଏସ୍.-୧୩୫ (MF-135) ଟ୍ରାକ୍ଟର

\* ଆମ୍ଭେ ଗୁଣୀମାନଙ୍କୁ ଟ୍ରାକ୍ଟର ଏବଂ ଗୁଲଡ୍ରୋଜର ଉଡ଼ାରେ ସୋଗାଇଥାଉ ।

\* ଆମ୍ଭେ ଆମ୍ଭର ଗ୍ରାମାଞ୍ଚଳରେ ପ୍ରତିଷ୍ଠିତ ସର୍ବିସ ସ୍ଟୋରମାନଙ୍କଦ୍ୱାରା ଟ୍ରାକ୍ଟର, ପାଠ୍ରାର  
 ଟିଲର, ପାଣିପମ୍ପ ତଥା ଅନ୍ୟ ସମସ୍ତ ପ୍ରକାର କୃଷି ଯନ୍ତ୍ରପାତ୍ର ମରାମତି କରୁ ।

\* ଆମ୍ଭର ତାଲିମ କାର୍ଯ୍ୟକ୍ରମ—  
 ୧-ଆସଠାଗୁ ଟ୍ରାକ୍ଟର କିଣିଥିବା ବ୍ୟକ୍ତି ତଥା ସେମାନଙ୍କର ସୂଚକମାନଙ୍କୁ ଟ୍ରାକ୍ଟର  
 ଚଳାଇବା ତଥା ରକ୍ଷଣାବେକ୍ଷଣର ତାଲିମ ଦେଇ ।  
 ୨-ଉଚ୍ଚନିପତ୍ତନମାନଙ୍କୁ କୃଷି ଯନ୍ତ୍ରପାତ୍ର ମରାମତି ସମ୍ବନ୍ଧୀୟ ତାଲିମ ଦେଇ ଗ୍ରାମାଞ୍ଚଳରେ ସର୍ବିସ  
 ସ୍ଟୋରମାନ ଖୋଲିବାରେ ସାହାଯ୍ୟ କରିଥାଉ ।

ଆମ୍ଭର ଶାଖା ଅର୍ଘ୍ୟ ସ

ଫାଟକ ସେକ୍ଟ  
 ସମ୍ବଲପୁର

ବ୍ରହ୍ମପୁର  
 ଗଂଜାମ

ସୁନାବେଡ଼ା  
 କୋସଗୁଡ଼ି

୧୦) ଗାନ୍ଧୀଜୀଙ୍କ ଯୋଗ୍ୟ ଅର୍ଥସ  
(କେଉଁଠି) ବିପୋକିତ୍  
ବିନ୍ଦୁ) ।

୫ ବର୍ଷ ଶେଷରେ ତମା ଟଙ୍କା  
ରପରେ ଶତକଡ଼ା ୬୫  
ହାରରେ ସୁଧ ହିସାବ  
କରାଯାଏ । (ସୁଧ ରପରେ  
ଆୟକର ପଡ଼େ) ।

୧୧) ଯୋଗ୍ୟ ଅର୍ଥସ ସେଲିଙ୍ଗ  
କାଳ ।

ବାର୍ଷିକ ସୁଧ ହାର ଶତକଡ଼ା ୪  
୧୯୭୦ ଅପ୍ରେଲ ୧ ଠାରୁ  
ଯେଉଁ ଏକାଉଣ୍ଡରେ ବର୍ଷ  
ତମା ଅନୁନ ୯୧୦୦ ଗଢ଼ିତ  
ରହି ପାରିବ ତହିଁ ରପରେ  
ବାର୍ଷିକ ଶତକଡ଼ା ସୁଧହାର  
୪ ୧/୨ ଟଙ୍କା ।

୧୨) ସି : ଟ : ଡି :

୫ ବର୍ଷିଆ ଓ ୧୦ ବର୍ଷିଆ  
ଏକାଉଣ୍ଡରେ ଚଳୁକୃତ  
ହାରରେ ବାର୍ଷିକ ଶତକଡ଼ା  
୪ ୧/୨ ଏବଂ ୧୫ ବର୍ଷିଆ  
ଏକାଉଣ୍ଡରେ ଶତକଡ଼ା ପ୍ରାୟ  
୫ ଟଙ୍କା ହାରରେ ସୁଧ ମିଳେ ।

୧୩) ୫ ବର୍ଷିଆ ଫିକସିଲ୍ ସୁଧ  
ବିପୋକିତ୍ ଏକାଉଣ୍ଡ ।

ସୁଧ ହାର ବାର୍ଷିକ ଶତକଡ଼ା  
ପ୍ରାୟ ୫ ୧/୨ । (ଆୟକର ମୁକ୍ତ)

ସ୍ୱଳ୍ପ ସଂପଦ ଯୋଜନାକୁ ନେକର୍ସିୟ କରିବାପାଇଁ ରାଜ୍ୟ ସରକାର  
କିଛି ପ୍ରସାର ପରିକଳ୍ପନା ଓ ବିଭିନ୍ନ ପ୍ରକାର ପୁରସ୍କାର ଯୋଜନା  
ଉପସ୍ଥାପନ କରିଛନ୍ତି । ରାଜ୍ୟ ସରକାର, ଜିଲ୍ଲା ସ୍ତରରେ ଓ ଅନ୍ୟାନ୍ୟ ସ୍ତରରେ  
କିଛି ପୁରସ୍କାର ଯୋଜନା ପ୍ରବର୍ତ୍ତନ କରା ଯାଇଛି ତାହା  
କେଉଁଠି ନିମ୍ନରେ ସୂଚିତ ହେଉ --

(୧) ରାଜ୍ୟ ସ୍ତରରେ ଯେଉଁ ସ୍ୱଳ୍ପ ରାଜ୍ୟର ଅନ୍ୟାନ୍ୟ ସମସ୍ତ  
ସ୍ୱଳ୍ପ ଅପେକ୍ଷା ଅଧିକ ଅର୍ଥ ସ୍ୱଳ୍ପ ସଂପଦ ସିକ୍ୟୁରିଟିରେ ବିନିଯୋଗ  
କରି ତାକୁ ସିରକ୍ ପୁରସ୍କାର ଦିଆଯାଏ ଓ ସେଠାକାର ପ୍ରଧାନ  
ମାନପତ୍ର ଦିଆଯାଏ ।

(୨) ଯେଉଁ ଜିଲ୍ଲା ରାଜ୍ୟ ସ୍ତରରେ ସବୁଠାରୁ ଅଧିକ ଅର୍ଥ ସ୍ୱଳ୍ପ  
ସଂପଦ ସିକ୍ୟୁରିଟିରେ ବିନିଯୋଗ କରେ ତାକୁ ଏକ ସିରକ୍ ଦିଆଯାଏ ।

(୩) ଯେଉଁ ଜିଲ୍ଲା ଧାର୍ଯ୍ୟ ନିକ୍ଷା ଭୁକ୍ତମାନେ ସର୍ବାଧିକ ପାରରେ  
ସ୍ୱଳ୍ପ ସଂପଦ ସିକ୍ୟୁରିଟିରେ ଅର୍ଥ ବିନିଯୋଗ କରିଥାଏ ତାକୁ ମଧ୍ୟ  
ଗୋଟିଏ ସିରକ୍ ଦିଆଯାଏ ।

(୪) ରାଜ୍ୟ ସ୍ତରରେ ଯେଉଁ ସ୍ୱଳ୍ପ ସଂପଦ ଏକେଣ୍ଡ ସର୍ବାଧିକ  
ଟଙ୍କା ସ୍ୱଳ୍ପ ସଂପଦ ସିକ୍ୟୁରିଟିରେ ବିନିଯୋଗ କରି ଅଧିକ ଜମିଦାନ  
ଆଇଥାନ୍ତି ତାକୁ ଗୋଟିଏ ସିରକ୍ ପ୍ରଦାନ କରାଯାଏ ।

(୫) ଯେଉଁ ଜିଲ୍ଲାପାଳମାନେ ଜିଲ୍ଲା ପାଇଁ ନିର୍ଦ୍ଧାରିତ ପରିମାଣ  
ଅତିକ୍ରମ କରି ଥାନ୍ତି ସେମାନଙ୍କୁ ଅନିନୟନପତ୍ର ପୁଣ୍ୟାମଳାକ  
ଦଣ୍ଡସତରେ ଦିଆଯାଏ ।

(୬) ପ୍ରତ୍ୟେକ ଜିଲ୍ଲାରେ ଯେଉଁ ଯେଉଁ ସ୍ୱଳ୍ପ ସିକ୍ୟୁରିଟିର ସ୍ୱଳ୍ପ  
ସଂପଦରେ ଅର୍ଥ ବିନିଯୋଗ କରିବା ବିଳମ୍ବ ହେଉଛି ବିବେଚିତ  
ହୋଇଥାନ୍ତି ସେମାନଙ୍କୁ ସିରକ୍ ପ୍ରଦାନ କରାଯାଏ ।

(୭) ପ୍ରତ୍ୟେକ ଜିଲ୍ଲାରେ ଯେଉଁ ଯେଉଁ ବୃକ୍ ସ୍ୱଳ୍ପ ସଂପଦରେ  
ଅର୍ଥ ବିନିଯୋଗ କରି ଶ୍ରେଷ୍ଠ ବିବେଚିତ ହୋଇଥାନ୍ତି ସେମାନଙ୍କୁ ଗୋଟିଏ  
ଲେଖାଏଁ ସିରକ୍ ପ୍ରଦାନ କରାଯାଏ ।

(୮) ପ୍ରତ୍ୟେକ ରେଭେନ୍ୟୁ ଡିଭିଜନ ଅଧୀନରେ ଯେଉଁ ଯେଉଁ  
ବେତନ ପୁଞ୍ଜି ସଂପଦ ଗୋଷ୍ଠୀ ଶ୍ରେଷ୍ଠ ବିବେଚିତ ହୋଇଥାନ୍ତି ସେମାନଙ୍କୁ  
ଗୋଟିଏ ଲେଖାଏଁ ସିରକ୍ ପ୍ରଦାନ କରାଯାଏ । ସରକାରୀ ଅର୍ଥସରେ  
ଥିବା ବେତନ ପୁଞ୍ଜି ସଂପଦ ଗୋଷ୍ଠୀ ଓ ଶିକ୍ଷାନୁଷ୍ଠାନମାନଙ୍କରେ ଥିବା  
ବେତନ ପୁଞ୍ଜି ସଂପଦ ଗୋଷ୍ଠୀକୁ ସ୍ୱତନ୍ତ୍ର ଭାବେ ସିରକ୍ ପ୍ରଦାନ କରା-  
ଯାଏ ।

(୯) ଯେଉଁ ଜିଲ୍ଲା ସ୍ତରରେ ବାବକ ସୁଧ ଓ ବାରିକା ସୁଧ ସ୍ୱଳ୍ପ  
ସଂପଦରେ ଅଧିକ ଅର୍ଥ ବିନିଯୋଗ କରନ୍ତି ସେମାନଙ୍କୁ ସିରକ୍ ପ୍ରଦାନ  
କରାଯାଏ ଓ ଶ୍ରେଷ୍ଠ ସଂପଦ କ୍ରାସକୁ ନୟ ଦିଆଯାଏ । ଏହି ପୁରସ୍କାର  
ଯୋଜନାଗୁଡ଼ିକ ଫଳରେ ବିଭିନ୍ନ ଶିକ୍ଷାନୁଷ୍ଠାନ, ଶିକ୍ଷାନୁଷ୍ଠାନ ତଥା  
ବନ୍ଦୁକ୍ୟାନ୍ତ୍ର ବିଶେଷ ସ୍ୱଳ୍ପ ସଂପଦ ଯୋଜନା ପ୍ରତି ଆଦୃଷ୍ଟ ହୋଇ  
ଆନ୍ଦୋଳନକୁ ସଫଳ କରିବାପାଇଁ ନିଷ୍ଠାପର ଭାବରେ କାର୍ଯ୍ୟ କରି  
ରୁଲିଛନ୍ତି ।

ମଣିଷ ଜୀବନରେ ସ୍ୱଳ୍ପ ସଂପଦ ଏକାନ୍ତ ଅପରିହାର୍ଯ୍ୟ । ସ୍ୱଳ୍ପ ସଂପଦର  
କାର୍ତ୍ତା କିରକ୍ ରାଜ୍ୟର ପ୍ରତ୍ୟେକ ଗାଁରେ ଏବଂ ପ୍ରତ୍ୟେକ ଘରେ  
ପହଞ୍ଚି ପାରିବ ସେଥି ପାଇଁ ଉଦ୍ୟମ କରିବା ରାଜ୍ୟର ପ୍ରତ୍ୟେକଙ୍କର  
ଏକ ପ୍ରଧାନ କର୍ତ୍ତବ୍ୟ ।





୧୯୯୧ ବ୍ଲକର ୧୫ ତାରିଖରେ ଗୁରୁନେତ୍ରସିଂହ "ଇନଡ଼ିଗ୍‌ସ୍ ଥର୍ସ୍ ଇଣ୍ଡିଗ୍ରାଉ ଏଡୁକେସନ"ର ପ୍ରଥମ ପ୍ରତିଷ୍ଠା  
 ଦିବସ ପାଳିତ ହୋଇଥିଲା । ଏହି ଉପଲକ୍ଷେ ଓଡ଼ିଶାର ଶିବ ଓ ଲୋକ ସଂପର୍କ ମନ୍ତ୍ରୀ ଶ୍ରୀ ଭଜେନ୍ଦ୍ର ନାରାୟଣ  
 ସିଂହ ଦେଓ, ଛାତ୍ର ଛାତ୍ରୀମାନଙ୍କୁ ମିଷ୍ଟାନ୍ନ ବିତରଣ କରୁଥିଲେ ।

### ଚିନ୍ତା ସମ୍ମାନ

ଓଡ଼ିଶାର ଉନ୍ନତ ଶିକ୍ଷା ବିଭାଗ ଏସ୍. ଏସ୍. ଆର୍. ସାହୁ ଓ ଦେବୀ ଆର୍. ସାହୁ, ୧୯୭୧ ବ୍ଲକର ୧୫ ତାରିଖ  
 ଉତ୍ସାହ ଶିଳ୍ପର ଚତୁର୍ଥାଂଶରେ ଥିବା ଚିନ୍ତା ସମ୍ମାନ ଶିବ ଓ ଲୋକ ସଂପର୍କ ବିଭାଗରେ ।  
 ଚିନ୍ତା ସମ୍ମାନ—ଉନ୍ନତ ଶିକ୍ଷା ବିଭାଗରେ ଥିବା ଗାଁଗୁଣ ଶିବ କେନ୍ଦ୍ରରେ ପ୍ରାୟୋଗିକ ଶିକ୍ଷା  
 ଚିନ୍ତା କାମ ଦେଖାଯାଉଛି ।





ପ୍ରଧାନ ମନ୍ତ୍ରୀ ଶ୍ରୀମତୀ ଇନ୍ଦିରାଗାନ୍ଧୀ ସରକାର ଓ ପରାମର୍ଶଦାତା ସାଥୀ ଶିବିରକୁ  
 ଦୁଇ ଦିନିଆ ଗସ୍ତରେ ଯାଇଥିଲେ ।

ଟିପ୍ପଣୀ—ଏକ ଶିବିରରେ ଶ୍ରୀମତୀ ଗାନ୍ଧୀ ଜଣେ ଶରଣାର୍ଥୀ ଶିଶୁ ଗୋଡ଼େ ଚାଲିବା ଦେଖିଲେ ।



ମୁଖ୍ୟମତୀ ଶ୍ରୀ ବିଶ୍ୱନାଥ ଦାସ ଉତ୍ତରବେଞ୍ଚର ପୌରପତ୍ର ପଞ୍ଚକ୍ଳ ବିଆସାଇଥିବା ସମ୍ବନ୍ଧୀୟ  
 ଉତ୍ତର ଦେବାଦୂ ଯାଇ ଉପସ୍ଥାପନ କରାଯାଇଛି ।

### ଚନ୍ଦ୍ର ସମ୍ବାଦ

ଭୁବନେଶ୍ୱରର ଯୁବ ସଂଘର ଆଞ୍ଚଳିକ ଶାଖାର ୧୩ ଜଣ ସଭ୍ୟ ନିକଟରେ ୨ୟ ବାର୍ଷିକ  
 ପର୍ବତୀକ୍ରମେ ବାର୍ଷିକମତୀ ଯୋଗଦେଇଥିଲେ । ସେଥିପାଇଁ ସେମାନଙ୍କୁ ଅଭିନନ୍ଦନ ଭାବରେ  
 ଉପଲକ୍ଷରେ ତା ୨୫-୭-୧୯୭୧ରେ ଆୟୋଜିତ ଏକ ଉତ୍ସବରେ ନିର୍ମାଣ ଓ ପରିଚାଳନା ମତୀ ଶ୍ରୀ  
 ମୁଖ୍ୟ ଅତିଥି ରୂପେ ଯୋଗଦାନ କରିଥିଲେ ।





ବିଶ୍ୱନାଥ ଦାସ ତା ୧୭ । ୭ । ୧୯୭୧ରେ ଭାରତରେ ଡି. ଏ. ଡି. କଲେଜରେ  
ଭାଷଣ ଦେଉଛନ୍ତି ।

### ଚନ୍ଦ୍ର ସମ୍ବାଦ

ତା ୨୯ । ୭ । ୧୯୭୧ରେ ସମ୍ବଲପୁରର ବିଭାଗୀୟ ଶ୍ରୀ ପି. ଭେ. ଭେ.  
ସମ୍ବଲପୁର ବିଭାଗୀୟ ଡେପ୍ୟୁଟି ମ୍ୟାନେଜିଂ ଅଫିସର ସମ୍ବଲ-  
ପୁରର ବିଭାଗୀୟ ଡେପ୍ୟୁଟି ମ୍ୟାନେଜିଂ ଅଫିସର ସମ୍ବଲ-  
ପୁରର ବିଭାଗୀୟ ଡେପ୍ୟୁଟି ମ୍ୟାନେଜିଂ ଅଫିସର ସମ୍ବଲ-  
ପୁରର ବିଭାଗୀୟ ଡେପ୍ୟୁଟି ମ୍ୟାନେଜିଂ ଅଫିସର ସମ୍ବଲ-  
ପୁରର ବିଭାଗୀୟ ଡେପ୍ୟୁଟି ମ୍ୟାନେଜିଂ ଅଫିସର ସମ୍ବଲ-  
ପୁରର ବିଭାଗୀୟ ଡେପ୍ୟୁଟି ମ୍ୟାନେଜିଂ ଅଫିସର ସମ୍ବଲ-  
ପୁରର ବିଭାଗୀୟ ଡେପ୍ୟୁଟି ମ୍ୟାନେଜିଂ ଅଫିସର ସମ୍ବଲ-  
ପୁରର ବିଭାଗୀୟ ଡେପ୍ୟୁଟି ମ୍ୟାନେଜିଂ ଅଫିସର ସମ୍ବଲ-  
ପୁରର ବିଭାଗୀୟ ଡେପ୍ୟୁଟି ମ୍ୟାନେଜିଂ ଅଫିସର ସମ୍ବଲ-



ବିଭାଗୀୟ ଡେପ୍ୟୁଟି ମ୍ୟାନେଜିଂ ଅଫିସର ସମ୍ବଲପୁରରେ ।



ଭଟ୍ଟଙ୍କ ନିକଟସ୍ଥ ଧରଲେଖର ମନ୍ଦିରରେ  
କାର୍ତ୍ତିକେୟ ମୂର୍ତ୍ତି ।

ଚନ୍ଦ୍ର ସମ୍ଭାଦ

କୃଷି ଓ ଗୋଷା ଉନ୍ନୟନ ମନ୍ତ୍ରୀ ଶ୍ରୀ ଏ. ଏନ୍. ସିଂହଦେଓ ତା ୨୩ / ୭ । ୧୯୭୧ରେ ଶରଣ ସିଂହ  
ମହାବାହପଦ୍ମା ଠାରେ ନବନିର୍ମିତ ପଞ୍ଚାୟତ ସମିତି ଭବନ ଉଦ୍ଘାଟନ କରୁଛନ୍ତି ।





ଶିକ୍ଷା ଓ ସାଂସ୍କୃତିକ ବ୍ୟାପାର ମନ୍ତ୍ରୀ ଓଡ଼ିଶା ରତ୍ନ ସଂଗ୍ରହାଳୟର  
'ଅଟ' ଗାଲେରିରେ' ପ୍ରଦର୍ଶିତ ତାମକାନ୍ ପରିଦର୍ଶନ କରୁଛନ୍ତି ।

### ଚନ୍ଦ୍ର ସମ୍ପାଦ

ଓଡ଼ିଶାର ମୁଖ୍ୟ ନିର୍ବାଚନ ଅଧିକାରୀ ଶ୍ରୀ ଗଣନାଥ ଦାସ, ଆର. ଏ. ଏସ୍, ତା ୨୩ । ୭ । ୧୯୭୧ରେ ସଚିବାଳୟ  
ସମ୍ମିଳନୀ ପ୍ରକୋଷ୍ଠରେ ଦ୍ଵିତୀୟ ନିର୍ବାଚନ ଅଧିକାରୀମାନଙ୍କର ଏକ ସମ୍ମିଳନୀରେ ଭାଗ ଗ୍ରହଣ କରୁଛନ୍ତି ।



ପଞ୍ଚମ ଓଡ଼ିଶାର .

ରାଜୁତି ଚଳାଇଥିଲେ । ଏହାପରେ ୧୯୧୭ ଜୁନ ୧୦ ତାରିଖରେ ସେ ଦେହତ୍ୟାଗ କରିବାକୁ ତାଙ୍କର ନୀତି ଶ୍ରୀ ରାଜାଣୀ ଶେଖର ଦେବ ରାଜାଙ୍କଠାରେ ଓ ଶାସନରେ ସେ ବିଶେଷ ପରିବର୍ତ୍ତନ କରିଥିଲେ । ୧୯୩୦ ମଇ ୧ତାରିଖ ଦିନ ସେ ମରିଯିବାକୁ ବାରମିତ୍ର ପ୍ରତାପ ଶେଖର ଦେବ ନାବାଳକ ରାଜା ହେଲେ । ସେ ଲଣ୍ଡନରେ ୧୯୩୮ ରେ ମରିଗଲେ । ଏହାପରେ ତାଙ୍କର ସାନଭାଇ ଇନ୍ଦ୍ର ପ୍ରତାପ ଶେଖର ଦେବ ନାବାଳକ ରାଜା ହୋଇଥିଲେ । ଏହାଙ୍କ ନାମାନୁସାରେ ଉଦ୍‌ଦିନପଦ ନାମିତ ହୋଇଥିଲା । ୧୯୪୮ ଜାନୁଆରୀ ପହିଲ ଦିନ ଏ ଅଞ୍ଚଳ ଓଡ଼ିଶା ରାଜ୍ୟରେ ମିଶିଗଲା ।

ଓଡ଼ିଶା ବନ୍ଦୀ ବଦଳ ରାଜାମାନଙ୍କ ଦ୍ଵାରା ଶାସିତ ହୋଇଥିଲା । ୧୯୦୨ ରେ ନାବାଳକ ଚନ୍ଦ୍ର ଦେବ ମରିଯିବା ପରେ ତାଙ୍କର ପୁତ୍ର ଧରଣାଧର ଇନ୍ଦ୍ର ଦେବ ଦେବ ୧୯୪୮ ଜାନୁଆରୀ ପହିଲ ସାଏ ରାଜୁତି କରିଥିଲେ । ସେ ୧୯୪୮ ଜୁଲାଇରେ ଦେହତ୍ୟାଗ କଲେ । ଏ ରାଜାମାନଙ୍କ ସମୟରେ ଏ ଅଞ୍ଚଳରେ ବିଶେଷ ଉନ୍ନତି ଘଟିଥିଲା ।

ଏ ଅଞ୍ଚଳରେ ଜଗନ୍ନାଥ ଧର୍ମର ବିଶେଷ ଅବର ଅଛି । ଉପସାତ୍ରା ଏଠାର ପ୍ରଧାନ ପର୍ବ । ସୁଦରଭକ୍ତର ରାଜାଙ୍କ ଠାରୁ ପ୍ରଥମଦିନ ଏ ଯାତ୍ରା ଆରମ୍ଭ ହୋଇ ସାନ ସାନ ଗାଁରେ ଉପସାତ୍ରା ଦିନଠାରୁ ପ୍ରାୟ ୧୫ଦିନ ଯାଏ ଏ ଅଞ୍ଚଳରେ ଉପସାତ୍ରା ହୁଏ । କୋଶଳ ବା ପଞ୍ଚମ ଓଡ଼ିଶାର ସୋମବଂଶ ଓ ସତ୍ରବଂଶ ରାଜାମାନଙ୍କ ସମଗ୍ର ଓଡ଼ିଶାକୁ ଗୋଟିଏ ପ୍ରଜାର ସଭ୍ୟତା ଓ ସଂସ୍କୃତି ଦେବାପାଇଁ ଉପସାତ୍ରା ମାଧ୍ୟମରେ ଏକ ସଂସ୍କୃତି ପ୍ରତିଷ୍ଠା ପାଇଁ ଏ ବିଷୟ ସମର୍ଥ ହୋଇପାରିଥିଲେ । ପଞ୍ଚମ ଓଡ଼ିଶାର ଉତ୍ସୁକ୍ୟମ୍ନୁ ଜଗନ୍ନାଥ ପାଣ ପ୍ରତିଷ୍ଠା କରିଥିଲେ । ପରବର୍ତ୍ତୀ କାଳରେ ଅନେକ ରାଜାଦେବ ଆଧୁନିକ ମନ୍ଦିର ପୁରୀରେ ନିର୍ମାଣ କରିଥିଲେ । ଏ ଅଞ୍ଚଳରେ ବହୁ ଗାଁରେ ଜଗନ୍ନାଥ ମନ୍ଦିର ଅଛି । ସାନ ୨ ଗାଁର ସେନମାଣେ ଥିବା ବରଫି ଶାଣିବାକୁ ଆଗ୍ରହରେ ଯୋଗଦିଅନ୍ତି । ସନ୍ଧ୍ୟାରେ ଦେଉଳର ଶଂଶ ଶୁଣିଲେ ଲୋକନ କରିବାର ପ୍ରଥା ଥିଲା । ସନ୍ଧ୍ୟାରେ ପହୁ ଫିଟିରେ ଆଉ କେହି ଶଯ୍ୟାରେ ଶୋଇ ନଥିଲେ । ଉପରେ ଯାହା ଦେଖିଲେ ପୁନର୍ଜନ୍ମ ହୁଏନାହିଁ । ଉପେତୁ ବାମନ ବୃକ୍ଷ ପୁନର୍ଜନ୍ମ ନ ବିଦ୍ୟତେ, ଏ ହେଉଛି ଆମର ସଂସ୍କୃତି ଓ ସଭ୍ୟତା, ଏ ଦେଶର ଓଡ଼ିଶାର ସଭ୍ୟତା ।

ବେବେକ ବିଶ୍ଵାସରେ ସରସ ହୁଅନାହିଁ, ବରଂ ଉର୍ବସ୍ୟ ପଥରେ ଅଗ୍ରସର ହୁଅ ।  
 —ସ୍ଵାମୀ ବୁବେକାନନ୍ଦ

# ପଶ୍ଚିମ ଓଡ଼ିଶାର ସରକାରୀ ସୁନ୍ଦରଗଡ଼ର ଅବଦାନ

## ପରମାନନ୍ଦ ନନ୍ଦ

କି ଅବଦାନ ଅର୍ଥକରୁ ନେଇ ପଶ୍ଚିମ ଓଡ଼ିଶା ଗଠିତ ।  
 (୧) ଗୋଦାବରୀ ଇତ୍ୟାଦି ଅବଦାନ, (୨) ମହାନଦୀ  
 ଅବଦାନ ଓ (୩) ବ୍ରାହ୍ମଣୀ-ଶିଖା-କୋଇଲି । ୧ମ ଅବଦାନ-  
 କର, କୋଇଲି, କସ୍ତୁରୀ, କାକୋର ଓ ୨ୟ ଚିରେ ପୁଲଝର  
 ଚିକିତ୍ସା, ରାୟଗଡ଼, ସାରଙ୍ଗଗଡ଼, ସମଲପୁର, ଶକ୍ତି, ବରଗଞ୍ଜ,  
 ଚିତ୍ରକୋଟ, ରେଡ଼ାଖୋଲ—ମାୟାଚିରେ ଯଶପୁର, ଉଦୟପୁର,  
 ବିନ୍ଦୁସର, ଶରପୁରୀ ଶତ୍ରୁକମଳା, ସୁନ୍ଦରଗଡ଼, ପାହାଡ଼ା ଅବଦାନ ।  
 ଏ ଖଣ୍ଡର ପ୍ରତୀକ ମାନ ଦକ୍ଷିଣ କୋଣ । ଏ ଅଞ୍ଚଳର  
 ଅଧିକାରୀମାନଙ୍କ ମଧ୍ୟରେ ଆଦିବାସୀ ସଂଖ୍ୟାଧିକ—ସେମାନେ  
 କେବଳ ମୋଟ ଜନ ସଂଖ୍ୟାର ଶତକଡ଼ା ୪୦ ଭାଗ—ଅନ୍ୟ ଓ  
 ଅଧିକାଂଶ ଯୁବ ବହୁଳ ଗୁଣିତ ପରେ ଉତ୍ତର ପଶ୍ଚିମ ପ୍ରତି  
 ଚଳି ଯାଇଥିଲେ । ଶେଷରେ ଅନ୍ୟ ବା ପ୍ରାକୃତମାନେ  
 ଉପସ୍ଥାନୀୟ ମାନ୍ୟ ପ୍ରକୃତି ଅଞ୍ଚଳରେ ବସତି ଶାସନ କରି  
 ଥିଲେ—ଦକ୍ଷିଣ କୋଣର ସେମାନଙ୍କ ଆବାସ ଭୂମି ଥିଲା ।

ରାଜପୁତ୍ର ଅଞ୍ଚଳରେ ପରାଜନଶାଳୀ ହୋଇଗଲେ । ସେମାନେ  
 ମୁଖ୍ୟତଃ ତାଙ୍କ ରାଜଧାନୀ ଶାସନ କରିଥିଲେ । ଠିକ୍  
 ଏହି ସମୟରେ ହେମଚନ୍ଦ୍ର କୁମାର, ମାଣିକପୁତ୍ରୀର ପୁଣ୍ୟାବଳୀ  
 ଶୋଭିତ ହୋଇଥିବାର ପ୍ରମାଣ ମିଳେ । ମୁଖ୍ୟ ବନ୍ଧ ଦେବତ ଏ  
 ସମୟରେ ନିର୍ମୂଳ ହୋଇଥିବାର ବିମଦ୍ୟା ପଣି । ସରକାରୀ  
 ମାଝି ସେତେବେଳର ସାମନ୍ତ ସମାଧାନକ କ୍ଷେତ୍ର ମିଳି ଉଦ୍‌ଭା  
 ଉପରେ ନିଜ ରାଜଧାନୀ ଶାସନ କରିଥିଲେ । ଏହାର ନାମ  
 ରାଜପୁତ୍ର ଉଡ଼ ନାମରେ ଅଭିହିତ ହୋଇଛି । ଏ ବଂଶର ରାଜାମାନେ  
 ୧୯ଶ ଶତାବ୍ଦୀ ପର୍ଯ୍ୟନ୍ତ ରାଜତ୍ୱ କରିଥିଲେ । ଏହାପରେ  
 ସରକାରୀ ପ୍ରତୀକମାଝି ଉତ୍ତ ଶେଖର ଦେବଙ୍କ ବିଭୁତ୍ୱରେ ବିଦ୍ରୋହ  
 କଲେ । ଏଣୁ ଉତ୍ତଶେଖର ରାଜବଂଶ ଉତ୍ତର ପ୍ରତିଶ୍ରୁତିରେ  
 ରାଜପୁତ୍ରରୁ ରାଜବଂଶକୁ ରାଜଧାନୀ ଉଠାଇ ଆଣିଲେ । ପୁଣି  
 ପରଶୁରାମ ଶେଖର ଦେବ ରାଜବଂଶୀୟ ସରକାରୀ ରାଜଧାନୀ  
 ଉଠାଇ ଆଣିଥିଲେ । ବୁଦ୍ଧ-ଅ ଠାରେ ପରଶୁରାମ ସରକାରୀ  
 ମାଝି ରାଜାକୁ ନିହତ କରିଥିଲେ । ୧୮୨୭ରେ ଉତ୍ତର ପରକାରୀ-  
 ଠାକୁ ପରଶୁରାମ ଦେବ ସରକାରୀ ପାରିଥିଲେ । ୧୮୭୭ ଯାଏ  
 ଉତ୍ତରକୁ ଦେବ ରାଜତ୍ୱ କରିଥିଲେ ଓ ସେ ନିଜେ ପୁତ୍ରହୀନ ହୋଇ  
 ମରିବାକୁ ଉତ୍ତର ସରକାରଙ୍କ ମଧ୍ୟାଧିକାରରେ ଗଠ ରାଜାଙ୍କର ପୁତ୍ର  
 ଶ୍ରୀ ଜନାର୍ଦ୍ଦନ ଶେଖର ଦେବ ରାଜତ୍ୱ ପାଇଲେ । ଏହାପରେ ଶ୍ରୀ ରଘୁନାଥ  
 ଶେଖର ଦେବ ନାବାଳକ ଥିବାରୁ ତାଙ୍କର ପିତୃବ୍ୟ ଉତ୍ତର ଶେଖର

୧୨୧୧ ଖ୍ରୀଷ୍ଟାବ୍ଦରେ ମାୟା ଅନନ୍ତରାମ ଦେବଙ୍କ ସମୟରେ  
 ଉତ୍ତର-ଶା ରାଜାମାନେ କୋଣର ରାଜ୍ୟ ଦଖଲ କଲେ । ସେତେ-  
 ବେଳେ ପୁରୁଗଡ଼ ତାଙ୍କ ଦଖଲରେ ରହିଲା । ୧୩୨୧ ଖ୍ରୀଷ୍ଟାବ୍ଦରେ  
 ଉତ୍ତର ପିରୋଜ ସାହଙ୍କ ଦ୍ୱାରା ଏ ଅଞ୍ଚଳର ପୂର୍ବ-ଉତ୍ତର ଅଞ୍ଚଳ  
 ଅଧିକାରକୁ ଆଣିଲା । ଏହି ସମୟରେ କେଶରୀ ବଂଶୀମାନେ  
 ଉତ୍ତର ପୁରୀ, ଅଗଷ୍ଟ—୧୯୨୧



# ORISSA STATE FINANCIAL CORPORATION

Barabati Stadium, CUTTACK-5 Tel.—981

SPECIAL OFFERS FOR SPECIFIED BACKWARD DISTRICTS

NAMELY : *Kalahandi, Phulbani, Bolangir, Koraput, Dhenkanal, Keonjhar, Mayurbhanj & Balasore.*

\* RATE OF INTEREST :

6½ per cent effective (subject to refinance from Industrial Development Bank of India) as against 9½ per cent in normal cases.

\* MARGIN OF SECURITY :

15 per cent in case of technical entrepreneurs and 25 per cent to 30 per cent in other cases.

\* INITIAL GRACE PERIOD :

Longer period for commencement of repayment up to 3 years instead of 2 years in other cases, from the date of registration of agreement.

\* PERIOD OF REPAYMENT :

Longer period of repayment up to 15 years as against 10—12 years in other cases.

\* PARTICIPATION IN RISK CAPITAL :

The Corporation may consider participation by way of underwriting depending upon the merit of the case.

\* MISCELLANEOUS :

Assistance in preparation of schemes, etc. Commitment charges will be at ¼ per cent instead of ½ per cent as in other cases.

N. P. BOHIDAR  
Managing Director

# ବେକାର ସମସ୍ୟା ସମାଧାନରେ କୃଷିର ଭୂମିକା

ଦ୍ଵିତୀୟ ଶତପଥୀ

ବର୍ତ୍ତମାନ ଯୁଗରେ ବେକାରୀ ଏକ ଜାତୀୟ ସମସ୍ୟାରେ ପରିଣତ ହୋଇଛି । ବଡ଼ପାଠୁଆ, ବରପାଠୁଆ ସମସ୍ତେ ଏକ ନାଆର ଯାତ୍ରୀ । ଶିଳ୍ପ, ରାଜନୀତି, ବିଶେଷତଃ ସମସ୍ତଙ୍କ ମୁହଁରେ ଏକ ପସାଣର ସ୍ଵରୂପ — “କଣ କରିବା ?” ଏହାକୁ ସମାଧାନ କରିବାକୁ ଯୋଜନା କରିବାକୁ ସମାଜ ସେବାକର୍ମୀମାନେ ଯତ୍ନଶୀଳ ହେଉଛନ୍ତି — ସମାଜରେ ନିରାଶ୍ରୟତା ସୃଷ୍ଟି ହେଉଛନ୍ତି — ତଥାପି କାହିଁକି ସମାଧାନ ହେଉନାହିଁ । ଏବେ ଏହା ଏକ ବିଷୟ ହୋଇଅଛି ।

କୃଷି ଲାଭର ପ୍ରଧାନ ସମ୍ପଦ । ଯୁଗ ଯୁଗ ଧରି କୃଷିପ୍ରଧାନ ସମାଜ ବୋଲି ଲାଭର ଖ୍ୟାତିଲାଭ କରିଥିଲା । ଏହା ଭୁଲିଗଲେ ବିପଦ ହେବ । କିନ୍ତୁ ବର୍ତ୍ତମାନ ଯୁଗ ସମ୍ପ୍ରଦାୟକୁ ଯେଉଁପ୍ରକାର ଶିକ୍ଷା ଦିଆଯାଉଅଛି ସେଥିରେ କୃଷିକୁ ଆଦୌ ଆଗ୍ରାଧିକାର ଦିଆଯାଇ ନାହିଁ । ଯୁଗ ଯୁଗ ସମ୍ପ୍ରଦାୟକୁ ଦୃଷ୍ଟିକୋଣ ଗ୍ରହଣ କରି ଆଗ୍ରାଧିକାର ଦିଆଯାଉଅଛି । କୃଷିର ସଂଖ୍ୟାତ ସାମାଜିକ ତଥ୍ୟ ବେକାରୀ ଯୁଗସମ୍ପ୍ରଦାୟକୁ ଏକ ନିରାଶ୍ରୟରେ ପରିଣତ ହେବା ସ୍ଵାଭାବିକ ।

ପାଠ୍ୟ ପ୍ରବନ୍ଧକାରୀ କୃଷିଜଗତ ଏବେ ପୁରାପୁରି ବଦଳିବା ପାଇଁ ଚାହୁଁଛନ୍ତି । ପୂର୍ବେ ଅଧିକ ଅନୁଶ୍ରମ ଧାର ବିହୀନ ନ ଥିଲା, କୃଷିର ଲାଭ ସମପାତ୍ର ଆବିଷ୍କୃତ ହୋଇ ନ ଥିଲା । ରାସାୟନିକ ସାର ପ୍ରଦାନ ହେଉ ନ ଥିଲା — ତେଣୁ କୃଷି ଏକ ଉଚ୍ଚଜନକ ବ୍ୟବସାୟ ବୋଲି

କେହି ଚାହୁଁ ନ ଥିଲେ । ସେ ଅବସ୍ଥା ବର୍ତ୍ତମାନ ଯୁଗରେ ବଦଳିଯାଇଛି । ଏବେ ନୂଆ ନୂଆ ପ୍ରକାରର ଅଧିକ ଅନୁଶ୍ରମ ଧାର ବିହୀନ ଉଦ୍ୟୋଗ-ଗାରୁ ସୃଷ୍ଟି ହେଉଛି । ଏହି ବିହୀନ, ଉଚ୍ଚତ ସାର ପ୍ରୟୋଗ ଯୋଗୁଁ ଏବଂ କାଚ ନାଶକ ଉଷଧି ତୁରନ୍ତ ବ୍ୟବହାର କରିବାଯୋଗୁଁ ଏକ ଏକର ଜମିରୁ ସୁଦ୍ଧା ୧୦୦ ମହଣ ଶସ୍ୟ ଉତ୍ପାଦନ କରୁଅଛନ୍ତି । ଏହା ବର୍ତ୍ତମାନ କବି ଜଗତ ନୁହେଁ — ନିରାଶ୍ରୟତା । ସୁସା ଯେଉଁଠି ଶର୍ତ୍ତ କରୁଛି — ତାହାର ଦୁରନ୍ତ ପାଇଛି । ବର୍ଷରେ ଗୋଟିଏ ଜମିରୁ ଚିନି ଚିନିଟା ଫସଲ ଅମଳ କରାଯାଇ ପାରେ । ଏହି ପରିପ୍ରେକ୍ଷାର ଶ୍ରେଷ୍ଠ ଯୁବକ ବେକାର ଧୁନି ଉଠାଇ ନିରାଶ ହେବ ବା କାହିଁକି ?

ଯୁବଶକ୍ତି ଅବ୍ୟୟ । ଏହାର ମୂଲ୍ୟବୋଧ ସମାଜ ଓ ଜାତି ପକ୍ଷରେ ଉତ୍ତମ ଗ୍ରହଣପାତ୍ର ହେବା ଚାହୁଁ । ଏହି ଯୁବଶକ୍ତି କୃଷି ଅଭିଯୋଗ ହେଲେ ଦେଶରୁ ଅନ୍ଧାଧ, ଅନାଚଳ ଦୁରାଗ୍ରତ ହେବ । ଜନ ସଂଖ୍ୟା ବୃଦ୍ଧି ଯୋଗୁଁ ଜାତ୍ୟ ଶସ୍ୟର ଉତ୍ପାଦନ ଅଧିକ ପାଇ ଉଠିବ ନାହିଁ । ଏହି ଚେତନା ଯୁବ ପ୍ରାଣରେ ଉଦାସ ହେବା ଆବଶ୍ୟକ ।

କୃଷି ଦେଶର ସମ୍ପଦ । ଏହି କୃଷି ଉଚ୍ଚତ ଅବସ୍ଥାକୁ ପାଣିବାକୁ ହେଲେ ଯୁବ ଶକ୍ତିକୁ ଉତ୍ତମ କରିବାକୁ ପଡ଼ିବ । ଏହି ଉଚ୍ଚତ କୃଷି ପ୍ରସାରିତ ହେବା ଫଳରେ ପ୍ରାଣପୁତ୍ରିକର ଅର୍ଥନୈତିକ ଉତ୍ତମ ସମ୍ପଦ ହେବ ଏବଂ ଦେଶ ପ୍ରକୃତ ସମାଜବାଦ ଉତ୍ତମ ଅଗ୍ରସର ହୋଇପାରିବ । ଏହି ଦୃଷ୍ଟିରୁ ବେକାର ଜୀବନରେ କୃଷିର ଭୂମିକା ଖୁବ୍ ଗୁରୁତ୍ଵପୂର୍ଣ୍ଣ ।

କାଳରେ ରାମଚନ୍ଦ୍ର ନିରବଦର୍ଶୀ ବୈଦେଶ୍ୟର ପ୍ରାମାଣ୍ୟ ଗ୍ରାମରେ ରାମନାଥ  
ଶିଳା ଗାପନ କରିଥିଲେ । ସେଥିରେ ଅନୁପ୍ରାଣିତ ହୋଇ ସାତାଦେବୀ  
ବୈଦ୍ୟାଣ୍ୟ ଶିଳା ଓ ଲକ୍ଷ୍ମଣ ବି-ସମାପ୍ତକୁ ଗାପନ କଲେ । କାଳକ୍ରମେ  
ସେସବୁ ଗ୍ରାମର ପ୍ରାକୃତିକ ଶୌନ୍ଦର୍ଯ୍ୟ, ଅବସ୍ଥିତି, ମହତ୍ତ୍ୱ ଆଦିକୁ  
ବିଶ୍ୱରୂପ ନେଇ ତତ୍କାଳୀନ ରାଜବଂଶ ସୁନ୍ଦର କାବ୍ୟକାର୍ଯ୍ୟଖଚିତ  
ମହିରମାନ ନିର୍ମାଣ କରିଥିଲେ ।

ସେତେବେଳେ ଛକପଥରେ ଗମନାଗମନର ସୁବିଧା ନ ଥିବାରୁ  
ଜଳପଥର ପ୍ରାଧାନ୍ୟ ଅର୍ପିତ ଥିଲା । ତେଣୁ ନଦୀ ଗର୍ଭରେ  
ନୌଯାତ୍ରା କାଳରେ ବ୍ୟବସାୟୀ ତଥା ସାଧାରଣ ଲୋକମାନେ  
ବୁଦ୍ଧବର୍ଣୀ ଏଭଳି ସ୍ଥାନମାନଙ୍କରେ ସମୟ ସମୟରେ ଆଶ୍ରୟ  
ନେଉଥିଲେ । ଏସବୁ ଅନୁଷ୍ଠାନର ଉତ୍ପତ୍ତିକାଳ ତଥା ଭଲଟି  
ବିଧାନ ନିମନ୍ତେ ଦଦାନ୍ୟ ବ୍ୟକ୍ତିମାନେ ଛଳବିଶେଷରେ ପ୍ରଚୁର  
ଅର୍ଥ ଦାନ କରୁଥିଲେ । ବିପଦସମ୍ବନ୍ଧ ନଦୀ ଗର୍ଭରେ ଯାତାୟାତ  
ଦେତେ ଏହି ଦେବ ଦେବୀମାନେ ସେମାନଙ୍କୁ ଉକ୍ତା କରନ୍ତି  
ବୋଲି ଲୋକମାନଙ୍କ ମଧ୍ୟରେ ଏପର୍ଯ୍ୟନ୍ତ ଦୃଢ଼ବିଶ୍ୱାସ ରହିଛି ।

ମହିର ଓ ଜଗମୋହନର ଗଠନ ଶୈଳୀକୁ ଏହା ଭୁବନେଶ୍ୱରର  
ପରଶୁରାମେଶ୍ୱର ମହିର ସଦୃଶ । ନିର୍ମାଣ ସମୟରେ ସାମାନ୍ୟ  
ବ୍ୟତିକ୍ରମ ଥାଇପାରେ । ମହିରର କେତେକ ଅଂଶ କାଳକ୍ରମେ  
ଭାଙ୍ଗି ପଡ଼ିବାକୁ ଚାଲି ଉପସୂକ୍ତ ସଂରକ୍ଷଣ କରାଯାଇଛି । ଜଗ-  
ମୋହନ ଓ ମୁଖ୍ୟ ମହିର ଗାତ୍ରରେ ଥିବା ପ୍ରାଚୀନ ବିଗ୍ରହମାନଙ୍କ  
ଦେହକୁ ଚୁନ ରେପ ବାହାର କରି ଦିଆଯାଇଛି । ଅବଶ୍ୟ ଏହି  
ଚୁନ ରେପ ମହିରକୁ ଶିଳତୀ ଓ ବର୍ଷାପାଣିରୁ ରକ୍ଷା କରିବା ସଙ୍ଗେ  
ସଙ୍ଗେ ମହିର ଗାତ୍ରରେ ଦୁକ୍ଷରତା ଆଦି ଉଠି ପାଟ କରି  
ମହିରକୁ ଭାଙ୍ଗି ଦେବାର ସମ୍ଭାବନା ରହେ ନାହିଁ । କିନ୍ତୁ ଏହାଦ୍ୱାରା  
କାବ୍ୟକାର୍ଯ୍ୟ ଗୁଡ଼ିକ ଲୁକ୍କାୟିତ ରହିଯାଏ ।

ନିର୍ମାଣ ପ୍ରଣାଳୀ ଦୃଷ୍ଟିରୁ ଏହା ତ୍ରିରଥ ରେଖ ଦେଉଳ  
ସଦୃଶ । ପ୍ରତ୍ୟେକ ଅଂଶ ପୁଣ୍ୟ ତଳର ଆଧାର ସ୍ୱରୂପ ଜଣାପଡ଼େ ।  
ମହିର ସଂଲଗ୍ନ ଜଗମୋହନଟି ପାଦତାଳରେ ନିର୍ମିତ ।  
ଏହାର ବିଭିନ୍ନ ଅଂଶରେ ପ୍ରାଚୀନ ବିଗ୍ରହ, ଲତା ଓ କାଳିକାମ  
ଭୂମି ଅମଳା, ରାମାୟଣ, ଭାଗବତ ବର୍ଣ୍ଣିତ ଦୃଶ୍ୟ, ମଲ୍ଲପୁତ୍ର  
ସୈନ୍ୟ ତାଳନା, ନାୟିକା, ଚକ୍ରଯୁକ୍ତ ରଥ ଆଦିର ଦୃଶ୍ୟ ରହି-  
ଅଛି । ଜଗମୋହନର ସମ୍ମୁଖ ଦ୍ୱାରଦ୍ୱାର ଉପରିଭାଗରେ ଗଜଲକ୍ଷ୍ମୀ  
ରହି ଥିବା ଛଦେ ଉତ୍ତର ପାର୍ଶ୍ୱରେ ବାହନ ସହିତ ସପ୍ତମାତୃକାଙ୍କର  
ମୂର୍ତ୍ତି ଖୋଦିତ ହୋଇଅଛି । ଗଣେଶ, କାର୍ତ୍ତିକେୟ, ପାର୍ବତୀ

ପାର୍ଶ୍ୱଦେବଦେବୀ ଭାବରେ ଯଥା ସ୍ଥାନରେ ଅବସ୍ଥାନ କରିଛନ୍ତି ।  
ଦେବୀ ପ୍ରାଚୀରର ଭିତର ଅଂଶରେ ବିଭିନ୍ନ ଖୋପ ଦେଖିବା  
ଗଣେଶ, କାର୍ତ୍ତିକେୟ, ନାରାୟଣ, ଶିବ, ହନୁମାନ, ମହିରମହିର  
ଦୁର୍ଗା ଆଦି ବିଗ୍ରହ ଅନ୍ୟାନ୍ୟ ସ୍ଥାନକୁ ସଂଗ୍ରହ କରି ରଖାଯାଇଛି ।  
ମୁଖ୍ୟ ମହିର ମଧ୍ୟରେ ଶିବଲିଙ୍ଗ ପୂଜା ପାଇଅଛି । ଜଗମୋହନ  
ମଧ୍ୟରେ ତାଙ୍କର ବିଭେଦ ଦେବତା ରହି ଅଛନ୍ତି ।

ଏହି ମହିରର କେତେକ ପ୍ରଧାନ ମୂର୍ତ୍ତି ଗପରେ ଅଭେଦନ  
କଲେ ଜଣାପଡ଼େ ଯେ ସେ କାଳରେ ଶିବଭକ୍ତମାନେ ମଧ୍ୟ  
ରାମାୟଣ, ଭାଗବତ ଆଦି ବୈଷ୍ଣବ ଗ୍ରନ୍ଥ ପ୍ରତି ଅବମାନନା ନକରି  
ସେଥିରେ ବର୍ଣ୍ଣିତ ପ୍ରଧାନ ବିଷୟବସ୍ତୁ ସମୂହକୁ ମହିର ଦେହରେ  
ପ୍ରଦର୍ଶିତ କରୁଥିଲେ । ଜଗମୋହନର ପୂର୍ବ ପାର୍ଶ୍ୱ ଦେହରେ  
ଅଗ୍ରା, ବକା ଓ ଧେନୁକାସୁର ଆଦି ଅସୁରମାନେ ବାହକ ଦୃଶ୍ୟ  
ଦ୍ୱାରା ନିହତ ହେଉଥିବାର ଦୃଶ୍ୟ ରହିଛି । ସେହିଭଳି ମଲ୍ଲପୁ-  
ତ୍ର ବିଭିନ୍ନ ଅସୁରମାନଙ୍କୁ ସୁସଜ୍ଜିତ ସୈନ୍ୟସୂଚକା, ରଥଗାଡ଼ିଆ,  
ବନ୍ୟ କଳ୍ପ ଶିଳାର ସମସାମୟିକ ସମାଜିକ ଜୀବନ ବିଷୟ  
ବାସ୍ତବତାର ପରିଚ୍ଛୟକ ।

ଏକ କାଗାରେ ଖୋଦିତ ଲିଖିତଦ୍ୱାରା ଦୃଶ୍ୟରୁ ଅନ  
ପକ୍ଷରେ ତତ୍କାଳୀନ ଖନେଶ୍ୱରୀ ପୂଜାର ରୂପାନ୍ତର ବୋଲି ଚିହ୍ନ  
କରାଯାଇପାରେ । ସ୍ୱର୍ଗୀୟ ଅପ୍ସରାମାନେ ଶିବଲିଙ୍ଗର ବର୍ଣ୍ଣ  
ରାଗରେ ପୁଷ୍ପମାଳା ଓ ମୁକୁଟ ପିନ୍ଧାଇ ଥିବାର ଦୃଶ୍ୟ ମଧ୍ୟ  
ଖୋଦିତ ହୋଇଛି । ଲୌକ ଉତ୍ତରବଂଶର ଜଗଦରାଜା ଶୁଭ୍ରାମର  
ଏଭଳି ପୂଜାର ପୁଷ୍ପପୋଷକ ଥିବାର ପ୍ରମାଣ ମିଳିଛି ।

ଅନ୍ୟଏକ ଅର୍ଦ୍ଧନାରୀଶ୍ୱର ବିଗ୍ରହରେ ଉଭୟଭିତ୍ତର ସମାନ୍ତର  
ଅତି ନିଖୁଣଭାବରେ ପ୍ରକାଶ କରାଯାଇଛି । ଏହା ଏକ ବୃଦ୍ଧ  
ମାନ ମୂର୍ତ୍ତି । ପତଳା ଚୁନର ଆଭରଣ ଏହାର ସୁସ୍ଥ କର୍ମ  
ପରିସୂତ କରାଇ ଦେଖାଯାଏ । କିନ୍ତୁ ମୂର୍ତ୍ତିତତ୍ତ୍ୱର ସମସ୍ତ ଉପାଦାନ  
ଏଥିରେ ସମ୍ମିଳିତ ହୋଇଅଛି । ଶିବ ଓ ପାର୍ବତୀଙ୍କର ନିର୍ଦ୍ଦିଷ୍ଟ  
ମୂର୍ତ୍ତି ଏଥିରେ କଳ୍ପନା କରାଯାଇଥିବାରୁ ଉଭୟଙ୍କର ଅନ୍ତର  
ଅଜ୍ଞାତରକ୍ଷ, କେଶ ବିନ୍ୟାଶ, ଆୟୁଧ ଆଦିର ପରିପ୍ରକାଶ  
ସୁଗୁରୁରୂପେ ହୋଇଛି । ବାମଭାଗ ପାର୍ବତୀ ଓ ଦକ୍ଷିଣ ଭାଗ  
ଶିବ ଭାବେ ଖୋଦିତ ହୋଇଛି । ଉଭୟ ପାର୍ଶ୍ୱରେ ଥିବା  
ମୂର୍ତ୍ତି ଦ୍ୱୟ ବିଶେଷ ଭାବରେ ନଷ୍ଟ ହୋଇଯାଇ ଥିବାରୁ ବିଦିଗ  
କଷ୍ଟକର । ଅର୍ଦ୍ଧ ନାରୀଶ୍ୱର ମୂର୍ତ୍ତି ରାଜ୍ୟ ସଂଗ୍ରହାହତ ମଧ୍ୟ  
ଲକ୍ଷ୍ମଣେଶ୍ୱର, ମୁକ୍ତେଶ୍ୱର, ବୈତାଳ ଆଦି ମହିରରେ ଦେଖାଯାଏ ।



## ବଡ଼ମ୍ବାର ସିଂହନାଥ ମନ୍ଦିର

ରମେଶ ପ୍ରସାଦ ମହାପାତ୍ର

ବଡ଼ମ୍ବାର ବିଭାଗ ବଡ଼ମ୍ବା, ନରସିଂହପୁର, ତିରିଗିଆ, ଆଠଗଡ଼, ଯାହା ଥିବା ଯେତେବେଳେ ପୂର୍ବତନ ଗଡ଼ଜାତର ପ୍ରତ୍ନତାତ୍ତ୍ୱିକ ଅବଶେଷ ସମ୍ପର୍କରେ ପୁଣି ସମ୍ପୂର୍ଣ୍ଣ ଗାବରେ ଅନୁସନ୍ଧାନ କରାଯାଇ ପାରି ନାହିଁ । ଅବଶ୍ୟ କାଳକ୍ରମେ ଗବେଷକମାନଙ୍କ ଦୃଷ୍ଟି-କେନ୍ଦ୍ରରେ ଆସିଥିବା ଅବଶେଷ ମଧ୍ୟରେ ଆଠଗଡ଼ର ଅମଳେଇ ପ୍ରାୟ ୧୫୦୦ ମିଟା ପ୍ରାଚୀନ ମନ୍ଦିର, ବଡ଼ମ୍ବାର ସିଂହନାଥ, ନରସିଂହ-ପୁରର ବନାମାଥ, ବାଣେଶ୍ୱର ନାସୀ, ବାଲିର ଚର୍ଚ୍ଚିକା, ରାମନାଥ, ନରସିଂହନାଥ ନରାଜ, ଦେବୀଦ୍ୱାର ଆଦି ଉଲ୍ଲେଖଯୋଗ୍ୟ । ଏହିସବୁ ସମ୍ପର୍କରେ ଅଳ୍ପବୟସ୍କ ପୂର୍ବ ପରିଚୟ ରହିଥିଲେ ମଧ୍ୟ ସିଂହନାଥ ମନ୍ଦିରର କାରୁକାର୍ଯ୍ୟ, ଗଠନ-ଶୈଳୀ, ନିର୍ମାଣ କାଳ, ଅବସ୍ଥିତି, ମୂର୍ତ୍ତିତତ୍ତ୍ୱ ସମନ୍ୱୟ ତଥ୍ୟ ସର୍ବସାଧାରଣକୁ ବୁଝାଇ ଦେବା ହେଉଛି ଏହି ପ୍ରବନ୍ଧର ଉଦ୍ଦେଶ୍ୟ । ଏହି ମନ୍ଦିରଟି ଯେଉଁ ପ୍ରକୃତ ବିରାଟଦୂରା ସଂରକ୍ଷିତ । ଏଠାକୁ ଯିବାକୁ ଯେଉଁ ବଡ଼ମ୍ବାଗଡ଼ ଡାକବନ୍ଧକା ନିକଟରୁ ଯାଇଥିବା କଡ଼ାଲାଆରେ ଗୋପାଳାଥପୁର ଗ୍ରାମପର୍ଯ୍ୟନ୍ତ ଘୁଲିକରି ଶିଳା କୌଣସି ଯାନ ବ୍ୟବହାର ସାହାଯ୍ୟରେ ଯିବାକୁ ପଡ଼େ । ସେଠାରୁ ନୌକା ବ୍ୟାଜୀ ମହାନଦୀ ପାରିହୋଇ ନଦୀକୂଳରେ ପଡ଼ିଥିବା ଏହି ପ୍ରାଚୀନ ବେଢ଼ାପଥରେ ପହଞ୍ଚିବାକୁ ହୁଏ । ଗୋପାଳାଥପୁରଠାରେ ନଦୀର ଉତ୍ତର ପାର୍ଶ୍ୱକୁ ଏବଂ ସିଂହନାଥ ପାହାଡ଼କୁ କାଟି ଉଠିଥିବା ବେଢ଼ାପଥରେ ଗର୍ଭ ଏଠାରେ ପ୍ରଖର ଥିବାରୁ ଯାରିହେବା

କଷ୍ଟକର ହୋଇଥାଏ । ଡିନ୍ତୁ ନଦୀର ପ୍ରଖର ସ୍ରୋତ ତଥା ଅପେକ୍ଷା-କୃତ ଗରୀରତାକୁ ଗ୍ରହଣେ ନ ବଳି ଘାମାୟ ବୈବର୍ତ୍ତମାନେ ନିଶ୍ଚିତରେ ତତ୍ପ୍ରାଣେ ବର୍ଣ୍ଣକମାନଙ୍କୁ ପାରିକରି ବିସ୍ତାପି । ତତ୍ପ୍ରାଣ ଓହ୍ଲାଇ କିଛି ବାଟ ପରାପରେ ମନ୍ଦିର ନିକଟରେ ପହଞ୍ଚିବାକୁ ହୁଏ । ସିଂହନାଥ ଓ ଏଥିସହିତ ସଂପୃକ୍ତ ଅନ୍ୟାନ୍ୟ ଦେବାଳୟ ଆଦି ଏକ ପାହାଡ଼ର ନିମ୍ନ ଦେଶରେ ପ୍ରତିଷ୍ଠିତ । ଉର୍ଦ୍ଧ୍ୱ ପରମ ଠାକୁ ଅନ୍ୟତମ ପାହାଡ଼ର ନିମ୍ନରେ ମନ୍ଦିରର ବେଢ଼ା ରହିଥାଏ, ଫଳରେ ବର୍ଷାଦିନରେ ମନ୍ଦିର ବେଢ଼ା ସମେତ ସମସ୍ତ ଅଂଶ କଳାକର୍ତ୍ତବ୍ୟ ହୋଇପାଏ । ଏଥି ସମୟରେ ଠାକୁରଙ୍କୁ ମନ୍ଦିରକୁ ବାହାରକରି ପାହାଡ଼ ଉପରି ଭାଗରେ ନବନିର୍ମିତ ଏକ ଆସାନରେ ପୂଜା କରାଯାଏ । ମନ୍ଦିର ବେଢ଼ା ମଧ୍ୟକୁ ଯିବାକୁ ପାହାଡ଼ ରହିଥାଏ । ନିକଟବର୍ତ୍ତୀ ଗ୍ରାମରୁ ପୂଜକମାନେ ପାଟି ଅନୁସାରେ ପ୍ରତ୍ୟହ ପୂଜାକାର୍ଯ୍ୟ ସମାପନ କରିଥାନ୍ତି ।

ବେଢ଼ାରେ ଥିବା ସିଂହନାଥ ମହାଦେବଙ୍କ ମନ୍ଦିର ଓ ତାହାର ଜଗମୋହନ ବିଶେଷ ଉଲ୍ଲେଖନୀୟ । ଏତଦ୍ୱ୍ୟତୀତ ଉତ୍ତରାଂଶରେ, ଯମେଶ୍ୱର ତଥା ଉତ୍ତରାଂଶ ଓ ଗୋପାଳ ଘର ଆଦିର ସମ୍ପୂର୍ଣ୍ଣ ହୋଇଛି । ବେଢ଼ାବାହାରେ ଦକ୍ଷିଣ ବାମାଂଶର ମନ୍ଦିର ରହିଛି । ଛାନ୍ଦାଂଶ ଗୋକମାନେ ବେଢ଼ାକୁ (ମହିଷମର୍ଦିନୀ ପୂର୍ଣ୍ଣା ) ଅଧିକ ଉଚ୍ଚ ସମ୍ମାନ ପ୍ରଦର୍ଶନ କରି ଥାଆନ୍ତି । କଥିତ ଥିବା ବନବାସ

କଳା ନିପୁଣତାର ପରିଚାୟକ । ମୂର୍ତ୍ତି ବାର ଦର୍ପରେ ବସିଥିଲା  
ଭବିଷ୍ୟତ ଯାହାକି । ସଜାହାର, ବାହୁକହ, ବୁଢ଼ି, କୁଣ୍ଡଳ, ତ୍ରିକଟାର  
ପରିବେଷଣ କଳାକାର କେଶରୁଣାର ପରିପାଟି । ବାହାନ  
ସହିତ ମୂଳ ଏକ ପଦ୍ମପୀଠ ଉପରେ ଖୋଦିତ ହୋଇଅଛି ।

ବଡ଼ମାର ଦର୍ଶନାନର ରାଜବ-ଶ ପାହାଡ଼ ମଧ୍ୟ ଦେଶରେ  
ଉତ୍ତମାୟକ ପାଇଁ ଏକ କ୍ଷୁଦ୍ର ମନ୍ଦିର ନିର୍ମାଣ କରିଛନ୍ତି । ଏହା  
ପାଖକୁ ଥିବା ଏକ ପାର୍ବତୀୟ ଖୋଲକୁ ପରିବର୍ତ୍ତିତ କରି ଏକ  
ଶୁଭା ନିର୍ମାଣ କରାଯାଇଛି । ଯେଥିରେ କଳିକା ସାଧୁ ବସବାସ  
କରିଥାନ୍ତି । ଏହାର ସମ୍ମୁଖକୁ କେତେପୁଢ଼ିଏ ପଦ୍ମା ଗୁହ ଅର୍ଦ୍ଧ  
ନିର୍ମିତ ଅବସ୍ଥାରେ ଦେଖାଯାଏ । ଛାନ୍ଦାୟ କୌଣସି ବିଶିଷ୍ଟ ବ୍ୟକ୍ତିଙ୍କ  
ଅନୁଦ ପଦ୍ମରେ ଏହା ନିର୍ମିତ ହୋଇଥିଲା । ତିନୁ ଛାତ ପଡ଼ିବା  
ପୂର୍ବରୁ ବଡ଼ ହୋଇ ଯାଇଛି । ଏହାର ଉତ୍ତରାଦେଶ୍ୟ ତଥା  
ପୁନଃନିର୍ମାଣ କରାଯାଇ ପାରିଲେ ପାହାଡ଼ମାନଙ୍କର ଅଶେଷ ଉପକାରରେ  
ଅର୍ଥ ପାଇତା । ବର୍ଷା କାଳରେ ମନ୍ଦିର ପ୍ରାଣଶ କଳମଗ୍ନ  
ହୋଇ ଯାଇଥିବାରୁ ବିଳେ ଦେବତାଙ୍କୁ ଉତ୍ତମାୟ ମନ୍ଦିର ନିକଟକୁ  
ଅଣି ପୂଜା କରାଯାଇଥାଏ ।

ଅନ୍ୟାନ୍ୟ ଶିବ ମନ୍ଦିର ଉଚ୍ଚି ଜାଗର ଏଠାକାର ପ୍ରଧାନ  
ପର୍ବ ଅଟେ । ଏ ଉପଲକ୍ଷେ ନିକଟବର୍ତ୍ତୀ ଶକ୍ତିକାତ ଅକ୍ଷରୁ ବହୁ  
କଳସମାଗମ ହୋଇଥାଏ । ପାରମ୍ପରିକ ରୀତିରେ ଅନାବାସ୍ୟା,

ସଂକ୍ରାନ୍ତି ଆଦି ପାଳନ କରାଯାଇଥାଏ । ଶୀତ ପ ଋତୁ  
ବହୁ ଦର୍ଶକ ତିରବିନୋଦନ ସକାଶେ ଏ ସ୍ଥାନକୁ ଆସିଥାନ୍ତି  
ନିକଟବର୍ତ୍ତୀ ଗ୍ରାମବାସୀମାନେ ମାନସିକ କରିବା ପାଇଁ ମନ  
ବିଭିନ୍ନ ସମୟରେ ଏଠାକୁ ଆସୁଥିବାର ଶୁଣାଯାଏ ।

ଐତିହାସିକ ତଥ୍ୟ ତଥା ଅନ୍ୟାନ୍ୟ ପାଦୁପତ୍ତିର ଉପଲକ୍ଷ  
ମଧ୍ୟରୁ ଜଣାପଡ଼େ ଯେ ଏ ଅକ୍ଷର ପୂର୍ବେ ପ୍ରସିଦ୍ଧ ଗୌରୀର ଉପ  
ବ-ଶର କରଦରାଜା ନନ୍ଦୋଦରଙ୍କ ବ-ଶୀୟ ନିର୍ମାଣକାରୀ  
ଦ୍ୱାରା ଶାସିତ ହୋଇଥିଲା । ନିକଟବର୍ତ୍ତୀ ନରସିଂହପୁର ଉପକା  
ଅକ୍ଷରୁ କେତେକ ତାମ୍ର ପଦ୍ମକରୁ ଦେବାନର ମାନକ କଳ  
ପରାଜମଶାଳୀ ରାଜାଙ୍କ ବିଷୟରେ ସୂଚନା ମିଳେ । ଏହି  
ଏହି ବ-ଶର କେହି ପୂର୍ବତନ ରାଜା ପୁଦନେଶ୍ୱର ପ୍ରକା  
ମନ୍ଦିରପୁଢ଼ିକରେ ଅନୁପ୍ରାଣିତ ହୋଇ ଏଠାରେ ଉଚ୍ଚ କାଳକ  
ମଣ୍ଡିତ ଦେବାନୟ ସ୍ଥାପନ କରିଥିଲେ । ମୂର୍ତ୍ତିତ୍ୱ ମନ୍ଦିର ଉପ  
ଶୈଳୀ ତଥା କାଗୁକାର୍ଯ୍ୟର ପରିପ୍ରକାଶରୁ ଏହା ଅସମ୍ଭବ  
ଶତାବ୍ଦୀରେ ନିର୍ମିତ ହୋଇଥିବାର ଅନୁମାନ କରାଯାଇପାରେ ।

କଟକ ନିକଟବର୍ତ୍ତୀ ଧବଳେଶ୍ୱର, ବଡ଼ମାର ବିଂଶର  
ଉତ୍ତରୀକା, ନରସିଂହପୁରର ବାଣେଶ୍ୱର ନାସୀ, ବର୍ଦ୍ଧିଲୋର ଶକ୍ତି  
ମାଧବ ଆଦି ନଦୀକୂଳବର୍ତ୍ତୀ ପ୍ରାକୃତିକ ଦୃଶ୍ୟ ସମୃଦ୍ଧ ଉପ  
ଗୁଢ଼ିକ ପର୍ଯ୍ୟଟକମାନଙ୍କ ପାଇଁ ଅଧିକ ଆକର୍ଷଣୀୟ କରାଯାଇ  
ପାରିଲେ ମନ୍ଦିର ନିର୍ମାଣର ଉଦ୍ଦେଶ୍ୟ ପ୍ରତିପାଦିତ ହୋଇ ପାରେ ।

ଏକ ବ୍ୟାୟାମାନ ଶ୍ରେଣୀରେ ହସ୍ତରେ ଶୁକ୍ର ଓ ସର୍ପ ଧାରଣ  
କରିବା ଶକ୍ତିରେ ଖୋଦିତ ହୋଇଅଛି । ତାଙ୍କର ବାହନ ବୃଷର  
ପୂର୍ବରେ ପୁରୁଷ ଓ ସ୍ତ୍ରୀ ମୂର୍ତ୍ତିର ପୂଜାର୍ଚ୍ଚନା ରହିଅଛି । ପୁରୁଷ  
ଆତ୍ମନୀୟ ବରିବାକୁ ଗନ୍ଧ୍ୟତ ହେଉଥିବା ବେଳେ  
ସେଥିରୁ ନିର୍ଗତ ହେଉଥିବାର ଦୃଶ୍ୟ ଖୋଦିତ ହୋଇଅଛି ।  
ନେତ୍ର, ସହ ପର୍ଯ୍ୟନ୍ତ ଜଟା ଏବଂ ଉର୍ଦ୍ଧ୍ୱନିମ୍ନର  
ହୋଇଅଛି । ମୂର୍ତ୍ତିଟି ବାମଭାଗକୁ ଇଷଟ୍ ବଜ୍ର  
ଶିଳା ହୋଇଛି ।

ଦୁଇଗୋଟି ଜାଣିକେଣ ମୂର୍ତ୍ତି ମଧ୍ୟରୁ ଗୋଟିଏ  
ସଂଲଗ୍ନ ଏବଂ ଅନ୍ୟଟି ପ୍ରାଚୀନ ବେହର  
ଖୋଦିତ । ଖୋପରେ ରହିଥିବା ମୂର୍ତ୍ତିଟି ବିଶେଷ  
ହୋଇ ଗଲାଣି କିନ୍ତୁ ଏହାର ଅଙ୍ଗ ସୌଷ୍ଟବ,  
ବାହନର ପରିପ୍ରକାଶ ପୂର୍ବରୁ ରହିଅଛି ।  
ବାମପାଦ ମସ୍ତୁର ଉପରେ ସ୍ଥାପିତ ହୋଇଥିବା

ବେଳେ ଦକ୍ଷିଣ ପାଦ ନିମ୍ନ ଦେଖିବୁ ଛୁଣି ରହିଛି । ଦୁଇ ହସ୍ତରେ  
ଶୁକ୍ର ଓ ବାଜପୁରକ ଧାରଣ କରିଛନ୍ତି । ମସ୍ତକର ଲେଖ ତ୍ରିକଟା  
ଭାବେ ସହ ଦେଖ ପର୍ଯ୍ୟନ୍ତ ରହିଛି । ମସ୍ତୁର ନିଜ ପାଦ  
ସାହାଯ୍ୟରେ ଏକ ବିଷଧର ସର୍ପକୁ ଧାରଣ କରିଥିବା ଏବଂ  
ମୂର୍ତ୍ତିର ପଦ୍ମାବତୀରଣେ ଏକ ବିମାନ୍ତୁ ଆରଣ୍ୟ ପରିଦୃଶ୍ୟ ହୁଏ ।

କିନ୍ତୁ ଅନ୍ୟ ବାଲଭେୟ ବିଗ୍ରହଟି ଏହାଠାରୁ ଅଧିକ ଆକର୍ଷଣୀୟ ।  
ଏହାର ବହୁତ ପଂଶ୍ଚ ଅଦ୍ୟାବଧି ଚୁନୁଦ୍ୱାରା ଆବୃତ ହେଲେ ମଧ୍ୟ  
ବିଗ୍ରହର ହସ୍ତ, ପଦ, ଆୟୁଧ, ବାହନ ଓ ବେଶ ରୂପରେ ବିଶେଷ  
ପ୍ରଭାବ ପକାଇ ପାରିନାହିଁ । ଏହା ଏକ ମତ୍ତକ ଓ ଦ୍ୱାଦଶମୁକ  
ବିଶିଷ୍ଟ ମୂର୍ତ୍ତି । ପୂର୍ବ ଦକ୍ଷିଣ ମୂର୍ତ୍ତିରୁ ମସ୍ତୁର ଉପରେ ଉପଦେଶନ  
କରିଛନ୍ତି । ଦକ୍ଷିଣ ଭାଗ ହସ୍ତମାନଙ୍କରେ ଛତ୍ୱ, ପାଶ, ଶୁକ୍ର,  
ବରଦମୁଦ୍ରା ଆଦି ଶୋଭା ପାଉଥିବାବେଳେ ବାମ ଭାଗରେ  
ଅନୁଶ, ଧନୁ, ଚାନ୍ଦ, ଚାନ୍ଦ ଆଦିର ଖୋଦନ ପରିଦୃଶ୍ୟ ହୁଏ ।  
ହସ୍ତମାନଙ୍କରେ ଅନ୍ୟ ଅନୁଧ୍ୟାତ୍ମିକ ବର୍ଣ୍ଣନା ଅବତୀରଣେ ଚିତ୍ରିତ  
ବ୍ୟକ୍ତ । ମସ୍ତୁରର ଗ୍ରୀବା ଦେଖ ଓ ଚକ୍ରର ଖୋଦନ ଶୈଳୀ

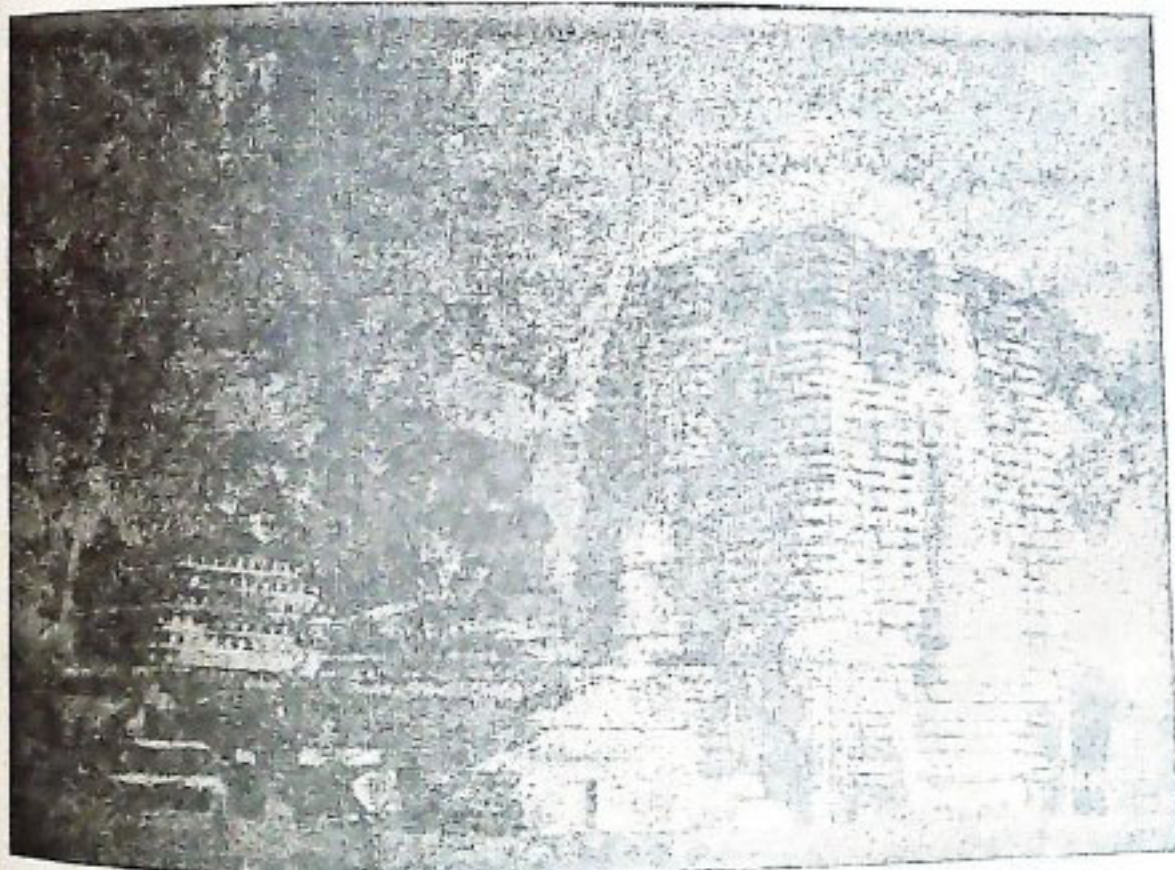

ସଂହାରୀ ମନ୍ଦିର

ଶୁଣ ଓ ଶୁଣ...

ମଧ୍ୟ ଚାହୁଁ ସାହାଯ୍ୟ କରିବା ପାଇଁ ଆଗେଇ ଆସିଲେ ।  
 ଫଳରେ ଶ୍ରୀ ସାହୁଙ୍କ ଉଦ୍ୟମ ସଫଳ ହେଲା । ଏହି ସାମାଜ୍ୟ  
 ସଫଳତାରେ ଉଦ୍‌ଘାଟିତ ହୋଇ ସେ ଦ୍ଵିପୁଣ୍ୟ ଉଦ୍‌ଘାଟନ ସହିତ ଉଦ୍ୟମ  
 କଲେ । ଏଥର ସେ ଉତ୍ତର ପ୍ରଦେଶରେ ସମୁଦାୟ ଜମିରେ  
 ଶୁଣ କରିବା ପାଇଁ ମନ ବଢ଼ାଇଲେ ।

ଚିରାଚରିତ କାଠ ଉତ୍ତର ପଶ୍ଚିମରେ ସେ ଲୁହାଇବାକୁ ବ୍ୟବହାର  
 କଲେ । କଳସେତନ ନିମନ୍ତେ ପାଣି ପମ୍ପଟିଏ ମଧ୍ୟ ଖରିଦ୍ କଲେ ।  
 ଏଥାପରେ ଗ୍ରାମସେବକ ଓ କୃଷି ସମ୍ମୁଦାୟଣ ଅର୍ପିତରକ ପ୍ରତ୍ୟକ୍ଷ  
 ତଦ୍‌ବ୍ୟାପନରେ ଶ୍ରୀ ସାହୁ ଶୁଷ୍କତାମ ଅରମ୍ଭ କଲେ । ଠିକ୍ ସମୟରେ  
 ବରଗାର ମୁଖ୍ୟର ଉପାଦାନିକ ସାର ଓ କମ୍ପୋଷ୍ଟ ଖତ  
 ପ୍ରୟୋଗ କରିବା ସଙ୍ଗେ ସଙ୍ଗେ ଶେଷ ଆକ୍ରମଣରୁ ଫସଲକୁ ରକ୍ଷା  
 କରିବା ପାଇଁ ଶିକ୍ଷଧପତ୍ର ସ୍ତ୍ରୋ କରାଗଲା ।

ପରିଶେଷରେ ଶ୍ରୀ ସାହୁଙ୍କର ଉଦ୍ୟମ ସଫଳ ହେଲା । ସେ  
 ଏକର ପିଠା ୮୦ ବୁଇଣ୍ଡାଲ ଧାନ ଅମଳ କଲେ । ବେବତ ବାଲେଶ୍ଵର

ଜିଲ୍ଲାରେ କାହିଁକି ସମଗ୍ର ରାଜ୍ୟରେ ଏହା ବାସ୍ତବିକ ପ୍ରମାଣର  
 ସଫଳତା । ଉତ୍ତର ପଶ୍ଚିମ ଉତ୍ତରେ ମଧ୍ୟ ଶ୍ରୀ ସାହୁ ଅଛନ୍ତି । ଅର୍ଥ  
 ୮ ଶୁଷ୍କକରି ସମଗ୍ର ଜିଲ୍ଲାରେ ସର୍ବାଧିକ ଫସଲ ଅମଳ କରିପାରିଛନ୍ତି ।  
 ୧୯୭୧ ଜୁନ୍ ପହିଲାରେ ବାରିଆ ପାର୍ମିଠାରେ ତଦ୍‌ବାଚନ ଜିଲ୍ଲାରେ  
 ଶ୍ରୀ ପୂର୍ଣ୍ଣଚନ୍ଦ୍ର ହୋତା ଜିଲ୍ଲାର ଜତା ଶୁଷ୍କାକୁ ସମାଜିକ କରିବା  
 ଉଦ୍ଦେଶ୍ୟରେ ପୁରସ୍କାର ପ୍ରଦାନ କରିଥିଲେ । ଶ୍ରୀ ସାହୁଙ୍କୁ ତାଙ୍କର  
 ଉଲ୍ଲେଖନୀୟ ସଫଳତା ପାଇଁ ଟ ୫୦୦ କା ମୁଦ୍ରାରେ ସ୍ଵର୍ଣ୍ଣ ପଦ୍ମ  
 ପାତି ଓ ଗୋଟିଏ ରେଡ୍‌ଓ ପ୍ରଦାନ କରିଥିଲେ । ଏହାଛଡ଼ା ଧାନ,  
 ଗହମ ଓ ଚିନାବାଦାମ ଶୁଷ୍କରେ ସଫଳତା ନିମନ୍ତେ ଶିକ୍ଷାଦାନ  
 ଗ୍ରାମର (ବେବକୂଳ) ଶ୍ରୀ ରଜାଧର ସେନା, ବାରିଆପାଟ ବୁକ୍ସ  
 ଶ୍ରୀ ବନବିହାରି ଦାସ, ବସ୍ତା ବୁକ୍ସ ଶ୍ରୀ ଆନନ୍ଦ ବେହେରା, ନାବପିଣ୍ଡି  
 ବୁକ୍ସ ଶ୍ରୀ ଶତୀନ୍ଦ୍ର ପରିଡ଼ା, ବାଲେଶ୍ଵର ବୁକ୍ସ ଶ୍ରୀ ଶିବନାଥାୟଣ  
 ମହାପାତ୍ର ଏବଂ ରେମୁଣା ବୁକ୍ସ ସେଣ୍ଟ ନାରାୟଣକୁ ମଧ୍ୟ  
 ପୁରସ୍କୃତ କରାଯାଇଛି ।

ଶିକ୍ଷା ଦେଲେ ମୁଁ ବୁଝେ, ଶିଶୁ ଓ ମନୁଷ୍ୟର ଶରୀର, ମନ ତଥା ଆତ୍ମାର ସର୍ବତୋଭାବେ ବିକାଶ ସାଧନ ।  
 —ମହାତ୍ମା ଗାନ୍ଧୀ

## ଗୃଷ ଓ ଗୃଣୀ: ସଫଳତାର ଏକ କାହାଣୀ

ଅନେକ ଗାଁଗହଳିର ଗୃଣୀ ପାରମ୍ପରିକ ଗୃଷପ୍ରଣାଳୀ ପରିବର୍ତ୍ତେ  
 ଗୃଷପ୍ରଣାଳୀ ଅବଲମ୍ବନ କରି ଅଧିକ ଉତ୍ପାଦନ ପାଇଁ  
 ପରି ଅଗ୍ରଣୀ ଶ୍ରୀ ପରମାନନ୍ଦ ସାହୁ ହେଉଛନ୍ତି ତା'ର ଏକ ନିଦର୍ଶନ ।

ଶ୍ରୀ ସାହୁ ପ୍ରଥମେ ପରାମ୍ପାମୂଳକ ଭାବରେ ଦୁଇ ଏକର ଜମିରେ  
 ଉଚ୍ଚତ ପ୍ରଣାଳୀରେ ଗୃଷକରେ । ବର୍ତ୍ତମାନ ବର୍ଷ ବିଶେଷତାମାନେ

୪୨ ବର୍ଷ ବୟସ ପରମାନନ୍ଦ ସାହୁଙ୍କ ଘର ଉତ୍ପାଦନ ସର୍ବ-  
 ଉତ୍ପାଦନ ମହାତିପଦ୍ମା ଗାଁରେ । ଏହି ଗାଁର ସମସ୍ତେ ହେଉଛନ୍ତି  
 ଗୃଣୀ । ପୁରୁଷାନୁକ୍ରମେ ସେହି ଚିରାଚରିତ ପ୍ରଣାଳୀରେ ଗାଁର  
 ଗୃଣୀ ଗୃଷକାସ କରନ୍ତି । ବିଭିନ୍ନ ଅଞ୍ଚଳରେ ଗୃଷମାନଙ୍କ ମଧ୍ୟରେ  
 ସହଯୋଗ ଅନୁଭବ ଉଚ୍ଚତ କୃଷି ପ୍ରଣାଳୀର ବିଶେଷ ଆଦର  
 କରନ୍ତି ମଧ୍ୟ ମହାତିପଦ୍ମା ଗୃଷମାନଙ୍କର ସେଥିପ୍ରତି ଆଦୌ  
 ସମ୍ମତ ନୁହେଁ । କୌଣସି ପ୍ରକାରେ ପେଟକୁ ମୁଠିଏ ସାନା ମିଳିଗଲେ  
 ସମସ୍ତେ ସମ୍ମତ । କିନ୍ତୁ ଏହି ପରମାନନ୍ଦ ପ୍ରଥମେ ଗାଁରେ ପରମାନନ୍ଦ  
 ସାହୁ ।



ଶ୍ରୀ ସାହୁ ବହୁକୁଟୁମ୍ବୀ । ୨୦ ଏକର ଜମି ଥାଇ ବି  
 ବିଭାଗର ବର୍ଷକର ଗୁଡୁରାଣ ମେଣ୍ଡେନି । ଦୋଝ ଉପରେ  
 ବିଭାଗ ବିକା ପରି ବର୍ଷକୁ ବର୍ଷ ଘରର ଖର୍ଚ୍ଚ ବଢ଼ିଗଲିଛି । ତେଣୁ  
 ପରମାନନ୍ଦ ସାହୁ ସବୁବେଳେ ଚିନ୍ତିତ—କଣ କଲେ ତାଙ୍କର ଅବସ୍ଥା  
 ସୁଧୁରିବ । ହଠାତ୍ ସେ ମନରେ ସାହାସ ବାନ୍ଧିଲେ । ଏ  
 ପର୍ଯ୍ୟନ୍ତ ସେ ଯାହା ଶୁଣି ଆସୁଥିଲେ ତାହା କାର୍ଯ୍ୟରେ ଲଗାଇବାପାଇଁ  
 ସମର୍ଥ ବାନ୍ଧିଲେ ।

ଦୋମିଆ ବୃକ୍ଷ ପାର୍ଶ୍ଵରେ ଜିରାସରରେ ପର୍ଯ୍ୟାୟ  
 ଆର. ଆର.-୮ ଧାନ ଉତ୍ପାଦନ କରିଥିବା ଗୃଣୀଙ୍କୁ  
 ବାଲେଶ୍ଵର ଜିଲ୍ଲାସରକାର କେନ୍ଦ୍ରର ଶ୍ରୀ ପୂର୍ଣ୍ଣଚନ୍ଦ୍ର ହୋତା  
 ପୁରସ୍କାର ବିତରଣ କରୁଛନ୍ତି ।



ବିଧି ଯେବା ପାଇଁ ଲକ୍ଷ୍ୟ ରଖାଯାଇଛି । ଯୋଜନାର ସମସ୍ତ ଲକ୍ଷ୍ୟ ଛୋଟ ଗୁଣାକୁ ସାହାଯ୍ୟ ଦେବା ନିମନ୍ତେ ରହିବ ନୁହେଁ । କେବଳ ଯେଉଁ ଗୁଣାମାନଙ୍କର ବୃଦ୍ଧି ଓ ଯୋଗାଣ ଅତି ଆନୁଷ୍ଠାନିକ ଧରା ପ୍ରତି ଆଗ୍ରହ ରହିଛି ଓ ଯେଉଁମାନଙ୍କର ଆର୍ଥିକ ଅବସ୍ଥା ସୁଧର ବା ବର୍ଦ୍ଧମାନ ସୁଧର ନଥିଲେ ମଧ୍ୟ ବିଭିନ୍ନ ପ୍ରକାର ଲକ୍ଷ୍ୟ ଓ ଅନ୍ୟାନ୍ୟ ସାହାଯ୍ୟାତ୍ମକା ସୁଧର କରାଯାଇ ପାରିବ କେବଳ ଯେମାନଙ୍କୁ ସାହାଯ୍ୟ ଦିଆଯିବ । ଏହି ପ୍ରକାର ଯୋଜନା ଦେଖିଲେ ପ୍ରତ୍ୟେକ, ଅନ୍ୟାନ୍ୟ ପ୍ରକାର ଯୋଜନାଠାରୁ ଘୋଡ଼ିଏ ଅର୍ଥରେ ଭିନ୍ନ । ଅନ୍ୟାନ୍ୟ ଯୋଜନାରେ ସାଧାରଣତଃ କେତେକ ନିର୍ଦ୍ଦିଷ୍ଟ କାର୍ଯ୍ୟକ୍ରମକୁ ଲକ୍ଷ୍ୟ ରୂପେ ପ୍ରସ୍ତୁତ କରାଯାଇଥାଏ । ମାତ୍ର ଏହି ଯୋଜନାର ଲକ୍ଷ୍ୟ ହେଉ, ବ୍ୟକ୍ତିଗତତାରେ ପ୍ରତ୍ୟେକ ଛୋଟ ଗୁଣାଙ୍କ ବ୍ୟକ୍ତିଗତ ସମ୍ପର୍କରେ ଅତି ତାହାର ବିଭିନ୍ନ ସମସ୍ୟାକୁ ଅନୁଧ୍ୟାନ କରି ତାକୁ ବିପରିଣାବରେ ସୁଧର ଅବସ୍ଥାକୁ ଅଣାଯାଇ ପାରିବ ତାହାର ବ୍ୟବସ୍ଥା କରିବା । ତେଣୁ ଏ ପ୍ରକାର ଯୋଜନାରେ ସମସ୍ତକାର ସମାକ୍ଷୀ କରାଗଲେକେ କେତେ କମିରେ ଅଧିକା ଅମଳକ୍ଷମ ଧାନ, ଗହମ ହେଉ ବା କେତେ ଏକର ଅଧିକ କଳସେଚର ହେଉ ତା ପ୍ରତି ଯେତେ ସ୍ତରକୁ ଦିଆ ନ ଯିବ, ତା ପରିକର୍ମେ କେତେ ଜଣ ଗୁଣା ବ୍ୟକ୍ତିଗତ-ତାରେ ଉପକ୍ରମ ହେଲେ ସେହିପ୍ରତି ଅଧିକ ଧ୍ୟାନ ଦିଆଯିବ । ତେଣୁ ଛୋଟ ଗୁଣାମାନଙ୍କୁ ପ୍ରଥମେ ଉତ୍ତରାବରେ ଚିହ୍ନିତ କରାଯିବା ଆବଶ୍ୟକ । ଚିହ୍ନିତ ପାଇଁ ଦିଆଯାଉଥିବା ଫର୍ମରେ ଛୋଟ ଗୁଣାମାନଙ୍କର ବୃଦ୍ଧି ଅବସ୍ଥା ସମ୍ପର୍କରେ ବିସ୍ତୃତ ବିବରଣୀ ସଂଗ୍ରହ କରିବାର ବ୍ୟବସ୍ଥା ହୋଇଛି । ଗ୍ରାମସେବକ ଓ ରାଜସ୍ୱ ପରିଦର୍ଶକଙ୍କ କରିଆରେ ଏ ବିବରଣୀ ସଂଗ୍ରହ କରାଯିବ । ଛୋଟ ଗୁଣାମାନେ ଏ ଦିଗରେ ସହଯୋଗ କରି ଏହି କାର୍ଯ୍ୟକ୍ରମକୁ ତ୍ୱରାନ୍ୱିତ କରାଇବା ଆବଶ୍ୟକ ।

ଜଳସେଚନ

ଗୁଣାର ପ୍ରଧାନ ସମସ୍ୟା ହେଉ କଳସେଚନ । ଏ ଜିଲ୍ଲାରେ ମୋଟ ସ୍ୱଳ୍ପ ଜମି ମଧ୍ୟରୁ କେବଳ ୯ ଲାଖ ଜମିରେ କଳସେଚନର ବ୍ୟବସ୍ଥା ହୋଇଛି । ଏ ଜିଲ୍ଲାର ଚେରକାଞ୍ଚାଠାରେ କେବଳ ଘୋଡ଼ିଏ ମାତ୍ର ମଧ୍ୟମ ଧରଣର କଳସେଚନ ଯୋଜନା ଓ ଆଉ ଅଳ୍ପ କୋଡୋଟି ସ୍ୱଳ୍ପ କଳସେଚନ ଯୋଜନା କାର୍ଯ୍ୟକାରୀ ହୋଇଛି । ଆଉ କେତୋଟିର ନିର୍ମାଣ କାର୍ଯ୍ୟ ବର୍ଦ୍ଧମାନ ରୁଣ୍ଡିଛି । ଏ ଯୋଜନା-ରୂପିକ କାର୍ଯ୍ୟକାରୀ ହେଲେ ଖରିପ୍ ଉତ୍ତୁ ମୋଟାମୋଟି ୨୧ ହଜାର ଏକର ଜମିରେ ପାଣି ମାରିବ । କେବଳ ଖରିପ୍ ଉତ୍ତୁରେ ପାଣି ମାରିଲେ ବୌଦ୍ଧି ପ୍ରକାର ଅର୍ଥକରି ଫସଲ କରିବା ସମ୍ଭବ ନୁହେଁ ।

ଯଦି ୫୦ ହଜାର ଛୋଟ ଗୁଣାକୁ ଆର୍ଥିକ ସୁବଳତା ପ୍ରଦାନ କରିବାକୁ ଲକ୍ଷ୍ୟ ରଖାଯାଏ ତେବେ ଏହାର ଏକମାତ୍ର ଉପାୟ ହେଉଛି— ଏପରି ବ୍ୟବସ୍ଥା କରିବା ଦରକାର ଯେପରିକି ଅଳ୍ପତଃ ପ୍ରତି ଛୋଟ ଗୁଣା ନିଜର ଏକ ଏକର ବା ଦୁଇ ଏକର ଜମିକୁ ପୁଣି ପୁଣି ଜଳସେଚିତ କରି ପାରିବ । ଏହା ଦ୍ୱାରା ସେ ବର୍ଦ୍ଧିତ ଗୁଣା ଲାଭ କରି ଫସଲ ଉତ୍ପାଦନ କରି ପାରିବ । ଏହି ଲକ୍ଷ୍ୟକୁ ଗାଢ଼ିତା କରିବାର ଏକମାତ୍ର ଉପାୟ ହେଉଛି ବ୍ୟାପକରାବଦେ ଜଠା କଳସେଚନ ସୁବିଧାର ପ୍ରସାର କରିବା ।

ଗ୍ରାମାଞ୍ଚଳ ବିଦ୍ୟୁତ୍‌କରଣ କର୍ମୋତ୍ତେଜନ ସାହାଯ୍ୟରେ ଏ ଜିଲ୍ଲାରେ ଦୁଇଟି ଯୋଜନା ବୈରପାଳ ଓ କାମାକ୍ଷାନଗର ବୃକ୍ଷରେ ଗାଢ଼ିତା ହେଉଛି । ଏହା ବ୍ୟତୀତ ରାଜ୍ୟ ବିଦ୍ୟୁତ୍ ବୋର୍ଡ଼ ମଧ୍ୟ ଆଉ କେତେକ ଯୋଜନା କାର୍ଯ୍ୟକାରୀ କରୁଛନ୍ତି । ଏଠାରେ ଚିଲିକାସରୁ ବା ନଳକୂପ ବସାଯିବାର ବିଶେଷ ସୁବିଧା ନାହିଁ । ତେଣୁ କୂପ ସାହାଯ୍ୟରେ ଲଠାକଳସେଚନର ସୁବିଧା କରାଯାଇ ପାରିବ । ୧୫ ପୁଟ୍ କ୍ୟାପ ଓ ୪୦ ପୁଟ୍ ଗହମ ଗୋଟିଏ କୂପ ଖୋଳି ସେଥିରେ ବିଦ୍ୟୁତ୍ ସୁଚିତ ପମ୍ପ ବସାଇବାକୁ ହେଲେ ୬ରୁ ୭ ହଜାର ଟଙ୍କା ଖର୍ଚ୍ଚ ହେବ । ଏହି ପମ୍ପଦ୍ୱାରା ସବୁ ସମୟରେ ଅତତଃ ପକ୍ଷେ ୩ ଏକରରୁ ୪ ଏକର ଜମିରେ ପାଣି ମାଡ଼ି ପାରିବ । ଏପରି କୂପ କରିବା ପାଇଁ ସୁ ଉଚ୍ଚତର ବ୍ୟାଙ୍କ୍‌ଗୁଡ଼ିକରୁ ଋଣ ମିଳିବ । ଯେଉଁ ଛୋଟ ଗୁଣାମାନେ ଏଭଳି ଋଣ ନେଇ କୂପ ଖୋଳିବେ ଓ ପମ୍ପ ଲଗାଇବେ ସେମାନଙ୍କୁ ଶତକଡ଼ା ୨୦ରୁ ୨୫ ଲାଭ ସର୍ବସ୍ୱିତି ବା ସାହାଯ୍ୟ ଉପକ୍ରମ ସଂକ୍ଷା ପକ୍ଷରୁ ମିଳିବ । ଏଥିପାଇଁ ବିଭିନ୍ନଭାବେ ଓ ତାହାକୁ ଦରଖାସ୍ତ କରିବାକୁ ହେବ ତାହା ନିମ୍ନରେ ଉଲ୍ଲେଖ କରାଯାଉଛି । ଅଧିକାଂଶ କ୍ଷେତ୍ରରେ ଗୁଣାମାନଙ୍କର ଏକାଠି ୩-୪ ଏକର ଜମି ନ ଥିଲେ ଅସୁବିଧା ଉପସ୍ଥିତପାରେ । ତେଣୁ ୩-୪ ଜଣ ଛୋଟ ଗୁଣା ଏକାଠି ହୋଇ ୩-୪ ଏକର ଜମି ନିମନ୍ତେ ଘୋଡ଼ିଏ କୂପ ଖୋଳିବା ଆବଶ୍ୟକ । ଏଥିପାଇଁ ସମୂହ ଭାବରେ ଦରଖାସ୍ତ କଲେ ସୁ ଉଚ୍ଚତର ବ୍ୟାଙ୍କ୍‌ରୁ ଋଣ ମିଳିବ ।

ଯେଉଁ ଅଞ୍ଚଳରେ ବିଦୁଳି ସରବରାହ ହୋଇନାହିଁ ତା ପ୍ରାନ୍ତନିକ୍ଷ ଲରନ୍ ବହୁ ଦୂରରେ ଥିବାରୁ ଶାସ୍ତ୍ର ବିଦୁଳି ଯିବାର ସମ୍ଭାବନା ନାହିଁ କିନ୍ତୁ ଅଳ୍ପ ଖୋଳିଲେ ଜମିରୁ ପାଣି ବାହାରୁଛି ସେପରି ଯାହାର ଛୋଟ ଗହମର କୂପ ଖୋଳାଯାଇପାରେ ଓ ଏହି କୂପଗୁଡ଼ିକରୁ ସାମ୍ପର୍କ ରୁଚିତ ପମ୍ପ ସାହାଯ୍ୟରେ ଜମିରେ ପାଣି ମଡ଼ା ଯାଇ ପାରିବ । ସ୍ୱଳ୍ପ ଖର୍ଚ୍ଚାଦିନେ ପାଣି ଅତି ନୀଚକୁ ଆସିଗଲେ ତେଣୁ ସାହାଯ୍ୟରେ ପାଣି

# ସୁଦ୍ର କୃଷକ ଉନ୍ନୟନ ସଂସ୍ଥାର ଭୂମିକା

ସ୍ୱଳ୍ପକାରୀର ଭୂମିକା



ଅମ ଦେଶରେ ଗତ ଦଶ ବର୍ଷ ମଧ୍ୟରେ କୃଷିର ଉଲ୍ଲେଖଯୋଗ୍ୟ ପ୍ରଗତି ହୋଇଛି ଏହା ସାଧାରଣତଃ ସବୁଜ ବିପ୍ଳବ ନାମରେ ଚିହ୍ନିତ । ଏହି ସବୁଜ ବିପ୍ଳବ ଫଳରେ ଦେଶରେ କୃଷି ଉତ୍ପାଦନ ପ୍ରଣାଳୀର ବୃଦ୍ଧି ପାଇଛି । ବିଶେଷକରି ଜଳସେଚିତ ଜମିରେ ଅଧିକ ଅମଳକ୍ଷମ ଫସଲର ପ୍ରଦର୍ଶନ ଦ୍ୱାରା କୃଷି ଉତ୍ପାଦନର ଏକଟି ବୃଦ୍ଧି ଘଟିଛି । ମାତ୍ର ବିଭିନ୍ନ ସମାଜିକ ଜଣାଯାଏ ଯେ ଏହି ସବୁଜ ବିପ୍ଳବ ଦ୍ୱାରା କେବଳ ବଡ଼ ବଡ଼ ଶ୍ରେଣୀର କୃଷକମାନେ ବିଶେଷ ଉପକୃତ ହୋଇଛନ୍ତି । ୧୯୬୧ ମସିହା ଜନଗଣନାନୁସାରେ ଅମ ଦେଶରେ ଅଡ଼େଇ ଏକର ଏବଂ ଅଡ଼େଇ ଏକରରୁ ସାତେ ସାତ ଏକର ପର୍ଯ୍ୟନ୍ତ ଗୁଣ୍ଠ ଜମି ଥିବା ଲୁଣ୍ଠାଙ୍କର ସଂଖ୍ୟା ଦେଶର ସମୁଦାୟ ଗୁଣ୍ଠ ସଂଖ୍ୟାର ଯଥାକ୍ରମେ ୩୫ ଓ ୩୬ ଭାଗ । ମୋଟାମୋଟି ଭାବରେ ବହିବାବୁ ଗଲେ ଦେଶରେ ୬୧ ଭାଗ କୃଷକ ଛୋଟ ବା ଅତି ଛୋଟ ଶ୍ରେଣୀର ଯଦିଓ ଏମାନେ ଦେଶର ମେଗ୍ରୁଦଣ୍ଡ ସ୍ୱରୂପ ।

ଏହି ଛୋଟ ଶ୍ରେଣୀର କୃଷକମାନଙ୍କର ବିକାଶ ପାଇଁ ଯୋଜନା କ୍ଷେତ୍ରର ଚତୁର୍ଦ୍ଦିଗ ସମ୍ପୂର୍ଣ୍ଣ ଭାବେ ଗ୍ରହଣ କରିବାକୁ ଅଧ୍ୟକ୍ଷତାରେ ଗଠିତ ଅଧିକ ଭାରତୀୟ ଗ୍ରାମ୍ୟ ଉତ୍ଥ ସମାଜୀ କମିଟି ବିଶେଷ ଅଧ୍ୟାୟନ କରି ତାଙ୍କ ରିପୋର୍ଟରେ ଗୋଟିଏ ସ୍ୱତନ୍ତ୍ର ସଂସ୍ଥା ଗଠିବା ପାଇଁ ପରାମର୍ଶ ଦେଇଥିଲେ । ଏହି ସୁପାରିଶ ଅନୁସାରେ ଗାଉଡ଼ ସେବାକର୍ମକର କୃଷି ମହାଶାଳୟର ନିର୍ଦ୍ଦେଶକ୍ରମେ ବିଭିନ୍ନ ରାଜ୍ୟର ୪୫ ଗୋଟି ଜିଲ୍ଲାରେ ସୁଦ୍ର କୃଷକ ଉଚ୍ଚତମ ସଂସ୍ଥାମାନ ଗଢ଼ା ଯାଇଅଛି ।

ଓଡ଼ିଶାର ଚେକାନାଟ, ବସନ୍ତିର ଓ ପଞ୍ଚାମ ଜିଲ୍ଲାରେ ଏକଟି ସଂସ୍ଥା ଗଢ଼ା ଯାଇଅଛି । ତଦନୁସାରେ ଚେକାନାଟ ଜିଲ୍ଲା ପାଇଁ ଉଦ୍ଦିଷ୍ଟ ଚେକାନାଟ ସୁଦ୍ର କୃଷକ ଉଚ୍ଚତମ ସଂସ୍ଥାଟି ତା ୬-୧-୧୯୬୧ ପିତ୍ତରେ ରେଜିଷ୍ଟ୍ରି କରାଯାଇଅଛି । ଚେକାନାଟ ଜିଲ୍ଲାପାଳ ଏଥିରେ ସଭାପତି ରହିଛନ୍ତି ଓ କୃଷି, ସମବାୟ, ଜଳସେଚନ ଆଦି ବିଭିନ୍ନ ବିଭାଗର ଅଧିକାରୀମାନଙ୍କ ସମେତ ୨ ଜଣ ଦେପୁଟିକାରୀ ସଦସ୍ୟ ମଧ୍ୟ ଅଛନ୍ତି । ତତୁର୍ଥ ଯୋଜନା କାଳରେ ଏହି ସଂସ୍ଥାକୁ କେନ୍ଦ୍ର ସରକାର ଦେବୁ କୋଟି ଟଙ୍କା ଦେବାର ବ୍ୟବସ୍ଥା ରହିଛି ।

ବର୍ତ୍ତମାନ ପ୍ରଶ୍ନ ହେଉ—ଛୋଟ ଗୁଣ୍ଠା ନିଏ ଓ ସେମାନଙ୍କୁ କିଭଳିଭାବେ ସଂସ୍ଥା ଚଳାପନ୍ତ ସାହାଯ୍ୟ ଦିଆଯାଇ ପାରିବ । ଯେଉଁ ମାନଙ୍କର ୨'୫ରୁ ୬'୪ ଏକର ପର୍ଯ୍ୟନ୍ତ ଜମି ଅଛି ଓ ସେ ଜମିକୁ ନିଜେ-ନିଜେ ଗୁଣ୍ଠ କରି ଚଳୁଛନ୍ତି ଏବଂ ତା ସଙ୍ଗେ ସଙ୍ଗେ ସେମାନଙ୍କର ଭୋକିଗାରର ଅନ୍ୟ କୌଣସି ପକ୍ଷ ନାହିଁ ସେହିମାନଙ୍କୁ ସୁଦ୍ର କୃଷକ ଶ୍ରେଣୀଭୁକ୍ତ କରାଯାଇଛି । ପୁରାପୁରି ଜଳସେଚିତ ଅଞ୍ଚଳର ୫ ଏକର ପର୍ଯ୍ୟନ୍ତ ଜମିଥିବା ଗୁଣ୍ଠାମାନଙ୍କୁ ନିଆଯାଇଛି । ହିସାବରୁ ଜଣାଯାଏ ଯେ ଚେକାନାଟ ଜିଲ୍ଲାରେ ହାରାହାରି ୫ ରୁ ୬'୪ ଏକର ଜମିଥିବା ଗୁଣ୍ଠାଙ୍କ ସଂଖ୍ୟା ୬୫,୦୦୦ ଏବଂ ୩-୪ ହଜାର ଲୋକ ୨'୫ରୁ ୪'୬ ଏକର ଜମିର ଅଧିକାରୀ ଅଟନ୍ତି । ତେଣୁ ଏ ଜିଲ୍ଲାରେ ମୋଟ ୬୮ ହଜାରରୁ ୭୦ ହଜାର ଛୋଟ ଗୁଣ୍ଠା ଅଛନ୍ତି । ଏମାନଙ୍କ ମଧ୍ୟରୁ ୪୫ ଯୋଗନା କାଳ ମଧ୍ୟରେ ୫୦ ହଜାର ଗୁଣ୍ଠାକୁ ବିଭିନ୍ନ ପ୍ରକାର

ସମସ୍ତକ୍ଷେତ୍ରରେ ଜାତୀୟକରଣ କରାଯାଇଥିବା ବ୍ୟାଙ୍କ୍ ଯଥା  
ବେଳୁବ୍ୟାଙ୍କ୍, ଜାମାଡ଼ା ବ୍ୟାଙ୍କ୍, ସୁନାଭେଟ୍ କମର୍ସିଆଲ୍ ବ୍ୟାଙ୍କ୍  
ଅତି ବର୍ଦ୍ଧିତ ହୁଅନ୍ତୁ ଋଣ ଦେବେ । ଏ ଉଦ୍ଦେଶ୍ୟରେ ବର୍ଦ୍ଧିତ  
ଋଣ ବାବଦରେ ୨୭୧'୯୫ ଲକ୍ଷ ଟଙ୍କା, ମଧ୍ୟମକାଳୀନ ଋଣ  
ବାବଦରେ ୫୯'୮୦ ଲକ୍ଷ ଟଙ୍କା ଆବଶ୍ୟକ ପଡ଼ିବ ବୋଲି ଅନୁମତ  
କରାଯାଇଛି । ଏଥିରୁ ବର୍ଦ୍ଧିତ ଋଣ ବାବଦରେ ୧୨୩'୧୭ ଲକ୍ଷ,  
ମଧ୍ୟମକାଳୀନ ବାବଦରେ ୩୫'୮୮ ଲକ୍ଷ ଟଙ୍କା ସମବାୟ  
ସଂସ୍ଥାଗୁଡ଼ିକ ଦେବେବୋଲି ସ୍ଥିର ହୋଇଛି ।

ଅନ୍ୟାନ୍ୟ ବ୍ୟାଙ୍କ୍‌ଗୁଡ଼ିକ ଯଥାକ୍ରମେ ୧୦୮'୭୮ ଲକ୍ଷ ଓ ୨୩'୯୨  
ଲକ୍ଷ ଟଙ୍କା ଦେବେବୋଲି ଲକ୍ଷ୍ୟ ଧାର୍ଯ୍ୟ କରାଯାଇଛି । ମୋଟାମୋଟି  
ଭାବରେ କର୍ତ୍ତବ୍ୟତାରେ ସ୍ୱଳ୍ପକାଳୀନ, ମଧ୍ୟମକାଳୀନ ଓ ଦୀର୍ଘ  
ମିଆଦୀ ଋଣ ସ୍ତରରେ ଯୋଜନାବାଚ ରିଟରେ ୬୪୫'୧୭ ଲକ୍ଷ ଟଙ୍କା  
ଦେବାର ପରିକଳ୍ପନା ରହିଛି । ସମବାୟ ସଂସ୍ଥା ଓ ବ୍ୟାଙ୍କ୍‌ଗୁଡ଼ିକର  
ସାହାଯ୍ୟ ଓ ସର୍ବୋପରି ଶୁଭ୍ର ବୃକ୍ଷକମାନଙ୍କର ସହଯୋଗ ମିଳିଲେ  
ଏହି ଲକ୍ଷ୍ୟ ତୁରନ୍ତରେ ଯେ ଅର୍ପିତ ଟଙ୍କା ବିନିଯୋଗ କରାଯାଇ  
ପାରିବ, ଏଥିରେ ସନ୍ଦେହ ନାହିଁ ।

ସମବାୟ ସଂସ୍ଥା

କୃଷିର ବିକାଶ କ୍ଷେତ୍ରରେ ସମବାୟ ସଂସ୍ଥାଗୁଡ଼ିକର ଭୂମିକା  
ଶିଳ୍ପି ଗୁରୁତ୍ୱପୂର୍ଣ୍ଣ ଭାଷା ସହଜରେ ଅନୁମେୟ । ବର୍ତ୍ତମାନ ଅନୁଗୁଳ  
କେନ୍ଦ୍ର ସମବାୟ ବ୍ୟାଙ୍କ୍ ଅଧୀନରେ ୧୯୨ଟି ପ୍ରାଥମିକ ସେବାସମିତି  
ବା ଗ୍ରେନ୍ଦ୍‌ସୋଭ ରହିଛି । ଏଗୁଡ଼ିକୁ ଉନ୍ନତ ଓ କାର୍ଯ୍ୟକ୍ଷମ କରିବାକୁ  
ପଡ଼ିବ । ଏସବୁକୁ ଦେଖିବା ପାଇଁ କେନ୍ଦ୍ର ବ୍ୟାଙ୍କ୍ ଅଧୀନରେ ୧୨ ଜଣ  
ଇନ୍‌ସପେକ୍ଟର ଓ ଜଣେ ଅର୍ପିସରକୁ ନିଯୁକ୍ତି ଦିଆଯିବାର ପ୍ରସ୍ତାବ  
ରହିଛି । ସେହିପରି ନିମ୍ନର ପ୍ରାଥମିକ ଚୁ-ଉତ୍ପାଦନ ବ୍ୟାଙ୍କ୍‌ରେ  
ମଧ୍ୟ ଜଣେ ଜଣେ କୃଷି ଗ୍ରାହକଙ୍କୁ ସୁପରଭାଇଜର ରୂପେ ରଖିବା  
ପାଇଁ ସ୍ଥିରହୋଇଛି । ଶୁଭ୍ର ବୃକ୍ଷର ଉତ୍ପାଦନ ସଂସ୍ଥା ଏମାନଙ୍କର  
ଦରମା ବାବଦ ବ୍ୟୟ ବହନ କରିବ । ଏଭଳି ସୁପରଭାଇଜର ଓ  
ଇନ୍‌ସପେକ୍ଟରମାନଙ୍କର ଭାର୍ଯ୍ୟ ହେବ, ଛୋଟ ଗୁଣ୍ଡାମାନଙ୍କ ଠାରୁ  
ଋଣ ଦରଶାସ୍ତ୍ର ସଂଗ୍ରହ କରିବା ଓ ସେମାନେ ଯେପରି ଅପଥା ଦୌଡ଼ା  
ଦୌଡ଼ି ନକରି ଠିକ୍ ସମୟରେ ଋଣ ପାଆନ୍ତି ସେଥିପ୍ରତି ଦୃଷ୍ଟି ଦେବା ।  
ଏବଂ ସମସ୍ତେ ସ୍ୱାକାର କରିବେ ଯେ ଚୁ-ଉତ୍ପାଦନ ବ୍ୟାଙ୍କ୍ ଓ  
କେନ୍ଦ୍ର ବ୍ୟାଙ୍କ୍‌ରୁ ଋଣ ପାଇବାରେ ହେଉଥିବେ । ବଡ଼ ବଡ଼  
ଗୁଣ୍ଡା ଓ ପ୍ରତିପରିଶ୍ରମୀ ସେବନାରେ ଏ ସୁବିଧା ସହଜରେ ପାଇ  
ପାରୁଥିବେବେ ଛୋଟ ଗୁଣ୍ଡାମାନେ ଦରତା ଦରତି କରି ମଧ୍ୟ

ଏ ସୁବିଧାକୁ ବର୍ଦ୍ଧିତ ହେଉଛି । ଉପରୋକ୍ତ ସଂସ୍ଥା ବର୍ଦ୍ଧିତ  
ସମବାୟ ଅନୁଷ୍ଠାନଗୁଡ଼ିକର ନିଯୁକ୍ତି ପାଇଥିବା ବ୍ୟକ୍ତିମାନଙ୍କର ସ୍ୱର  
ହେବ—ଏଭଳି ପରିସିଦ୍ଧିର ପରିବର୍ଦ୍ଧନ ପାରିବା ଓ ଛୋଟ ଗୁଣ୍ଡା  
ଗୁଣ୍ଡାମାନଙ୍କର ସାର୍ଥରସା କରିବା ।

ସମବାୟ ଅନୁଷ୍ଠାନଗୁଡ଼ିକର ସ୍ଥିତିକୁ ସୁଦୃଢ଼ କରିବା ପାଇଁ  
ସେମାନଙ୍କୁ ଉତ୍ପାଦନ ଦିଆଯିବାର ପରିକଳ୍ପନା ରହିଛି । ଏହା ଛୋଟ  
ଗୁଣ୍ଡାମାନଙ୍କୁ ଦିଆଯାଇଥିବା ଋଣର ଶତକଡ଼ା ୬୦ରୁ ଗ୍ରେନ୍ଦ୍‌ସୋଭ-  
ଗୁଡ଼ିକ କ୍ଷେତ୍ରରେ ହେବ । ଚୁ-ଉତ୍ପାଦନ ବ୍ୟାଙ୍କ୍ ଓ କେନ୍ଦ୍ର  
ବ୍ୟାଙ୍କ୍‌ରୁ ଛୋଟ ଗୁଣ୍ଡାମାନଙ୍କୁ ଦିଆଯାଇଥିବା ଋଣର ଶତକଡ଼ା ୩୦ରୁ  
ଉତ୍ପାଦନ ଓ ଅଂଶ ଧନ ହିସାବରେ ଦିଆଯିବ । ଆସାହାରୀୟ  
ଯେ ସମବାୟ ସଂସ୍ଥାଗୁଡ଼ିକ ତାଙ୍କ ନିଜ ଦରପତ୍ର ଛୋଟ ଛୋଟ  
ଗୁଣ୍ଡାମାନଙ୍କୁ ଋଣ ଦେବାରେ ଅର୍ପିତା ଆଗ୍ରହ ପ୍ରକାଶ କରିବେ ।

ଚୁ-ଉତ୍ପାଦନ

ଡେକାନୀର ନିମ୍ନରେ ପଡ଼ିତ ତରଫର ଜମିର ପରିମାଣ ଦେଖି  
ସ୍ଥାନେ ସ୍ଥାନେ ଉର୍ବର ଜମି ଥିଲେ ମଧ୍ୟ ଅଧିକାଂଶ ସ୍ଥାନରେ ଜାମିନୀ  
ଓ ବାରିଆ ମାଟି ଦେଖାଯାଏ । ଛୋଟ ଗୁଣ୍ଡାମାନଙ୍କର ଅନୁଭବ  
ଥିବା ଜମିର ପ୍ରାୟ ଅଧାରୁ ଦେଖି ଗାଈ ଏହିପରି ତରଫର ଜମି  
ଅର୍ଥାଭାବକୁ ସେମାନେ ଏସବୁ ଜମିକୁ ଗାଈପାରିଛି ନାହିଁ । ଏପରି  
ଜମିକୁ ଭାଙ୍ଗି ସମତଳ କରିବା ଉଦ୍ଦେଶ୍ୟରେ ଡେକାନୀର ମଧ୍ୟ  
ଚଳସେଚନ ଯୋଜନାର ଆୟାକଟ ଅଞ୍ଚଳରେ ଏ. ଆର. ସି. ଉଦ୍ଦେଶ୍ୟ  
କାର୍ଯ୍ୟକାରୀ ହେଉଛି । ମାତ୍ର ଏ ଧରଣର ଯୋଜନା ସାରା ଖଣ୍ଡରେ  
ବ୍ୟାପକ ଭାବେ କାର୍ଯ୍ୟକାରୀ କରାଯିବା ଆବଶ୍ୟକ । ଏଥିପାଇଁ  
ଓଡ଼ିଶା କୃଷି ଓ ଶୁଦ୍ର ଶିଳ୍ପ କର୍ମଚାରୀମାନଙ୍କ ଆଗ୍ରାହ୍ୟ ଓ ସୁରକ୍ଷିତ  
ଇଣ୍ଡଷ୍ଟ୍ରି କର୍ମଚାରୀମାନଙ୍କ ତରଫରୁ ଏହି କ୍ଷେତ୍ରରେ ୭ଟି ପ୍ରକାର  
ସର୍ବିସ୍ ସେଣ୍ଡର ଓ ଡେକାନୀର ଠାରେ ଗୋଟିଏ କେନ୍ଦ୍ର ସେଣ୍ଡର  
ସେଣ୍ଡର ଖୋଲିଯିବ । ଏହା ଫଳରେ ଛୋଟ ଗୁଣ୍ଡାମାନଙ୍କ ନିଜ  
ଜମିକୁ ଗ୍ରାହକର ବା କଳଲଙ୍ଗଳ ସାହାଯ୍ୟରେ ଭାଙ୍ଗିପାରିବେ ଓ  
ଗୁଣ୍ଡା କରିବେ । ସେମାନେ ଏହିସବୁ ଯତ୍ନପାତ୍ର ରୂପରେ ଗୁଣ୍ଡା  
ନିଜ ନିଜ ଜମିର ଉନ୍ନତି କରିପାରିବେ । ଏଠାରେ ପ୍ରକୃତ ଉପାଦାନ  
ଯେ ଛୋଟ ଗୁଣ୍ଡାମାନଙ୍କର ତରଫର ଜମିଗୁଡ଼ିକର ଆଗ୍ରହ ଦେଖି  
ଗୁଣ୍ଡାକୁ ଖଣ୍ଡ ଓ ସେସବୁ ଜମି ବିଭିନ୍ନ ସ୍ଥାନରେ ଅବସ୍ଥିତ । ଏପରି  
କ୍ଷେତ୍ରରେ ଗ୍ରାହକର ବା ପାଠୁର ଚିରର ଦୂରା ଏ ଜମିକୁ ଶୁଣି  
ଭାଙ୍ଗିଦେବ । ଏ କ୍ଷେତ୍ରରେ ଏକମାତ୍ର ଉପାୟ ଦେଖିବେ ଯେ ଗୋଟିଏ  
ଗାଁରେ ଏକାଠି ଗୋଟିଏ ଚଳକଦ୍ୱାରା ଥିବା ଜମି ନିମ୍ନରେ ଖାତା

କରାଯାଇ ବିଧିଯାଇପାରେ । ଏପରି ହସ୍ତଗୁଡ଼ିକ ପ୍ରମାଣ ଦାମ୍  
ଅନୁସାରେ ୪୦୦ ପଡ଼ିବ । ଯେଉଁମାନେ ଏପରି କୃତ୍ୟ କରିବାକୁ  
ସମର୍ଥ ହୋଇଛନ୍ତି ତୁ ଉତ୍ତମ ବ୍ୟାଜରୁ ରଣ ମିଳିବ । ଏହି  
ନିମନ୍ତେ ଶ୍ରୀ କୃଷକ ଉତ୍ତମ ସଂସ୍ଥା ପକ୍ଷରୁ ଶତକଡ଼ା ୨୦ ରାଜ  
ସହାୟ ମିଳିବ ।

ପ୍ରାୟଶା ନଦୀ କୂଳେ କୂଳେ ବହୁ ଯାଗାରେ ଓ ଅନ୍ୟାନ୍ୟ ଛୋଟ  
ନଦୀ ଯାଗାମାନଙ୍କରେ ମଧ୍ୟ ଉଠାକରସେଚନର ବ୍ୟବସ୍ଥା କରାଯାଇ--  
ପାରେ । ଏପରି ଅନେକ ସୂଚିଏ ପଏଡ଼, ରାଜ୍ୟ ଉଠାକରସେଚନ  
ବିଭାଗ ଦ୍ୱାରା ସର୍ବେ କରାଯାଇଅଛି । ଅନ୍ୟାନ୍ୟ ଯାଗାରେ ସର୍ବେ  
କରଣ ଶୁଭିଳି । ନେତ୍ର ପୋର, ଏକପରିଆ ଓ କମରାଙ୍ଗ ଅଞ୍ଚଳରେ  
ଏହି ସର୍ବେ କାର୍ଯ୍ୟ ଶୁଭିଳି । ବରଜପୁରଠାରେ ଏପରି ଗୋଟିଏ  
ସୂଚିଏ ଶତ ନେତ୍ରର ମାସଠାରୁ କାର୍ଯ୍ୟକାରୀ ହୋଇଛି । ଏଠାରେ  
କୃଷକ କରାଯାଇପାରେ ଯେ ଏହି ସୂଚିଗୁଡ଼ିକ ଜଳସେଚିତ ହେଉଥିବା  
କମିରେ ଅନୁଭୂତ କରି କେତେକ ସୁଖୀ ଏକର ପିଛା ୨୩୦ ମହଣ  
କେଶାଏ ଆନୁ ଅନଳ କରିଛନ୍ତି । ଆନୁ ପରେ ସେମାନେ ସକରମକା,  
ସୋରିଷ ଓ ରାଣି ଆଦି ଚୂଡ଼ାପ ଫସଲ ଉତ୍ପାଦନ କରିବାକୁ ସକ୍ଷମ  
ହୋଇଛନ୍ତି । ପ୍ରକାଶ ଆଉଟି ଏପରି ଯୋଜନାଗୁଡ଼ିକ ନିମନ୍ତେ  
ମଧ୍ୟ ଶତକଡ଼ା ୨୫ ରାଜ ସହାୟ ଉଚ୍ଚ ସଂସ୍ଥା ତରଫରୁ ମିଳିବ ।

ଶ୍ରୀ କୃଷକଙ୍କ ଯୋଜନା କରିଆରେ ଛୋଟ ଛୋଟ ସୁଖୀମାନଙ୍କ  
କରାଯାଇ ନିମନ୍ତେ କୃଷକ ଉତ୍ତମ ସଂସ୍ଥା ତରଫରୁ ୨୦ ଲକ୍ଷ ଟଙ୍କାର  
ବ୍ୟୟ କରାଯାଇଛି । ରାଜ୍ୟ ସରକାର ମଧ୍ୟ ଏ ବାବଦରେ  
ଅର ୨୦ ଲକ୍ଷ ଟଙ୍କା ଦେବେ ବୋଲି ଆଶା କରାଯାଏ । ଡେକାନାଟ  
ବିଭାଗ ବିଭିନ୍ନ ଅଞ୍ଚଳରେ ବିଶେଷ କରି ଡେକାନାଟ, ଗୁଡ଼ିଆ,  
ବିଶୋରନଗର, ଅନୁଗୁଳ ବୁକ୍ ଅଞ୍ଚଳରେ ଚିର ପ୍ରକାଶିତ ଉତ୍ତମ  
ଓ ଛୋଟ ଛୋଟ ନାଳ ରହିଛି । ଏହି ନଦୀ ନାଳରେ ବହୁ  
ନିର୍ମାଣ କରାଯାଇ ଶ୍ରୀ ବିଶେଷରେ ୨୫୩୩୦ ଏକରରୁ ୧୦୦ ଏକର  
ପର୍ଯ୍ୟନ୍ତ କମିରେ ପାଣି ମଡ଼ାଯାଇ ପାରିବ । ଏହି ସଂସ୍ଥା ତରଫରୁ  
୩୩-୧୨-୧୯୭୦ରୁ ଉତ୍ତମ ଅଧିବେଶନରେ ନିଷ୍ପତ୍ତି  
କରାଯାଇଛି ଯେ ବଡ଼ ବଡ଼ ଯୋଜନା ହାତକୁ ନ ନେଇ ୨୫ରୁ ୩୦  
ଲକ୍ଷ ଟଙ୍କା ମଧ୍ୟରେ ହୋଇ ପାରୁଥିବା ଉପରଗୁଣିତ ଯୋଜନା-  
ଗୁଡ଼ିକ କାର୍ଯ୍ୟକାରୀ କରିବାରେ ଅଗ୍ରାଧିକାର ଦିଆଯିବ । ଏହା  
କମଳା ପୁରାତନ ଶ୍ରୀ କୃଷକଙ୍କ ଯୋଜନାଗୁଡ଼ିକର ମଧ୍ୟ  
ବିଶେଷତା ହୋଇଥିବ । ଯେଉଁ ସରକାରୀ ଯୋଗ୍ୟରେ କୃଷକଙ୍କର  
ସୁବିଧା ରହିଛି ସେ ସୁବିଧାକୁ ପକ୍ଷ ଉତ୍ତମ କରାଯିବ । ଏଠାରେ

ପ୍ରକାଶ କରାଯାଇପାରେ ଯେ ଏହି ଯୋଜନାଗୁଡ଼ିକ ସମ୍ପୂର୍ଣ୍ଣ ରାବରେ  
ଚୁକ୍ ବା ପଞ୍ଜାୟତରୁ ଉତ୍ତମାବେଶଣ ପାଇଁ ବେଶ ବିଧାୟିକ । ଏଥିରୁ  
ଉପକୃତ ହେଉଥିବା ଛୋଟ ସୁଖୀମାନଙ୍କୁ ଡେ଼ିଶା କୃଷକଙ୍କର  
ଆଇନ୍ ଅନୁସାରେ ଜଳକର ଦେବାକୁ ପଡ଼ିବ ନାହିଁ ।

ଫସଲ ପର୍ଯ୍ୟାୟ

କୃଷିର ବିଭାଗ ବିଭରେ ଫସଲ ପର୍ଯ୍ୟାୟ ବା କୃଷିର ପ୍ୟାଟର୍ଣ୍ଣର  
ରୁମିକା ଏକାତ ସୁରୁକୃପୁର୍ଣ୍ଣ । ଯେଉଁ ସୁଖୀମାନେ ଶୁଖିତ ଉତ୍ତମର  
ହେବାକୁ ସୁଯୋଗ ସେମାନଙ୍କୁ ଅଧିକ ପନକରଣ ଧାର, ସହମ ଓ  
ଚିନାବାଦାନ ଆଦି ଅଧିକ ଅଧିକରଣ ଫସଲ କରିବାକୁ ହେବ ।  
ବର୍ତ୍ତମାନ ଡେକାନାଟ ଜିଲ୍ଲାରେ ମୁଖ୍ୟତଃ ଧାନ ଫସଲଟି ବେଶି  
ପରିମାଣରେ କରାଯାଇଛି । କିନ୍ତୁ ଅଧିକାଂଶ ସମୟରେ ମନୁଡ଼ି  
ଯୋଗୁଁ ଫସଲ ନଷ୍ଟ ହେଉଛି । ଏହାଦ୍ୱାରା ସୁଖୀମାନେ ବିଶେଷ  
କ୍ଷତିଗ୍ରସ୍ତ ହେଉଛନ୍ତି ଓ ସେମାନଙ୍କର ମେସୁବସ ଚାଣିଯାଇଛି । ଏପରି  
ପରିସ୍ଥିତିରେ ବିଶେଷ କରି ଛୋଟ ଛୋଟ ସୁଖୀମାନେ ସର୍ବାପେକ୍ଷା  
ଅଧିକ କ୍ଷତିଗ୍ରସ୍ତ ହେଉଛନ୍ତି । ଏହାର ମୁକାବିଲା କରିବା ପାଇଁ ଓ  
ମନୁଡ଼ିର ବଦଳ କବଚରୁ ସୁଖୀମାନଙ୍କୁ ଉତ୍ତମ କରିବା ପାଇଁ ସେମାନଙ୍କୁ  
ଜମେ ଶୁଷ୍ଟ କୃଷି ପ୍ରଣାଳୀ ସହିତ ଅନ୍ୟତ୍ର ହେବାକୁ  
ପଡ଼ିବ । ତରଫ ଓ ମଧ୍ୟମ ଧରଣର କମିରେ ଧାନ ଫସଲ ନ କରି  
ଚିନାବାଦାନ, ମଦା ବା ମାଣିଆ ଆଦି ଫସଲ କରିବାକୁ ହେବ ।  
ଡେକାନାଟ ମାଟିରେ ଚିନାବାଦାନ ଉତ୍ତମ ଓ ଚିନାବାଦାନ ଶୁଖି  
ନିମନ୍ତେ ଅନୁଗୁଳ ଉଦି ଅଞ୍ଚଳର ବିଶେଷ ସୁଖୀମାନେ ରହିଛନ୍ତି । ମାତ୍ର  
ଦେଶୀ ଚିନାବାଦାନ ବିହୀନ ପରିବର୍ତ୍ତେ ଉତ୍ତମ ଧରଣର ଏ. କେ.  
୧୨-୨୪ ଚିନାବାଦାନ ବିହୀନ ଉତ୍ତମରେ ଏକର ପିଛା ଅତ୍ୟଧିକ  
ଟ ୫୦୦-୬୦୦ ଟା ରଜ ହୋଇଥାଏ ଓ ମନୁଡ଼ିରେ ମଧ୍ୟ ଫସଲ  
ହାଜିର ଆଶଙ୍କା ଦମ୍ । ମୋଟାମୋଟି ରାବରେ କୃଷକମାନଙ୍କରେ  
ଯେ ଏହି ଯୋଜନାର ଉତ୍ତମ ହେଉଛି—ପ୍ରତ୍ୟେକ ସୁଖୀ ତାହାର  
କମିରେ ଯେପରି କୃଷି ଫସଲ କରିପାରିବ ଓ ଯେଉଁଠି ବର୍ଷସାରା  
କୃଷକଙ୍କର ସୁବିଧା ଅଛି ସେଠାରେ ମାଟି ଫସଲ କରିବ ।  
ଏଥିପାଇଁ କୃଷି ସଂଯୋଜନା ବା ପାଉନ ପ୍ରାଣ ଆଦି ପ୍ରସ୍ତୁତ କରିବାକୁ  
ସଂସ୍ଥା କରିଆରେ ଚେଷ୍ଟା କରାଯିବ ।

କୃଷି ରୁକ୍ଷ

କୃଷି କ୍ଷେତ୍ରରେ ଏପରି କେଁ ପୁବିତ ପରିବର୍ତ୍ତନ ଆଣିବାକୁ ହେଲେ  
ସୁଖୀକୁ ସୁବିଧାରେ ସାର, ମଂଚି ଓ ଯୋଜନା ଉତ୍ତମ ଆଦି ଠିକ୍  
ସମୟରେ ଓ ଉତ୍ତମ ସୁତ୍ରରେ ଯୋଗାଇ ଦେବାକୁ ପଡ଼ିବ ।

କୃତ୍ୟ ଦୃଷ୍ଟି -

ଅନୁଷ୍ଠାନ ହେବାରୁ । ଏହା ବ୍ୟତୀତ ତାହାରେ ସାର ବାରମ୍ବାର  
 ଓ ଶିକ୍ଷାକ୍ରମର ଅଭିବୃଦ୍ଧି ହେବେ ଏକ ଉଚ୍ଚତ ଧରଣର ବନ୍ଦର  
 ମନୁଷ୍ୟ । ଏହା ଫଳରେ ପରିପତ୍ତିତା, ଅଗ୍ରା, ଦୁର୍ବଳ, ଫଳ ଆଦି  
 ଉଚ୍ଚତର ବରରେ ସୁସାମାନ୍ୟ ବୃଦ୍ଧି କରିପାରିବେ ।

ଏହି ବିଷୟରେ ଗୋଟିଏ ନିୟମିତ ବନ୍ଦର କମିଟି ଓ ୪ଟି ଆଞ୍ଚଳିକ  
 ବାଣିଜ୍ୟ ସମବାୟ ସମିତି ରହିଛି । ଗୋଦାମସର ଆଦି ନିର୍ମାଣ  
 କରିବା ଓ ବୃଦ୍ଧିକାର ଦୁର୍ବଳ ଛାତ୍ର ବିକ୍ରୟ ପାଇଁ ଏହି ବନ୍ଦର କମିଟି ଓ  
 ସମବାୟ ସମିତିଗୁଡ଼ିକୁ ବିଭିନ୍ନ ପ୍ରକାର ସାହାଯ୍ୟ ଦିଆଯିବ ।  
 ନିୟମିତ ବନ୍ଦରଗୁଡ଼ିକ ପାଇଁ କେତ୍ର ସରକାର ୨ରଷ ଟଙ୍କା ମନୁଷ୍ୟ  
 କରିଛନ୍ତି । ଆଞ୍ଚଳିକ ବାଣିଜ୍ୟ ସମବାୟ ସମିତିଗୁଡ଼ିକୁ କେତ୍ର କୃଷ  
 ମହାସଭାର ଅନୁମୋଦନ ଛମେ ବିଭିନ୍ନ ପ୍ରକାର ସାହାଯ୍ୟ ଦିଆଯିବ ।  
 ସୁସାମାନ୍ୟ ସାର, ଯୋଜନା ଶିକ୍ଷା ଓ ମନୁଷ୍ୟ ଆଦି ଯୋଗାଇବାରେ  
 ଓ ସୁସାମାନ୍ୟର ଉପକ୍ରମ ଦୁର୍ବଳ ଛାତ୍ର ବିକ୍ରୟ କରିବା ଦିଗରେ ଏହି  
 ସମିତିଗୁଡ଼ିକୁ ସୁସୁଦୃଢ଼ ରୁନିଆ ପ୍ରହର କରିବେ ବୋଲି ଆଶା  
 କରାଯାଏ । ବିଭିନ୍ନ କାର୍ଯ୍ୟକ୍ରମ ନିମନ୍ତେ ଧାର୍ଯ୍ୟ ହୋଇଥିବା ଖର୍ଚ୍ଚ  
 ଅବଦାନ ପୂର୍ଣ୍ଣ ବିବରଣୀ ନିମ୍ନରେ ପ୍ରଦତ୍ତ ହେଉଛି :-

(ଲକ୍ଷ ଟଙ୍କାରେ)

- ୧ । ଜଳସେଚନ (ରୋ ଜଳସେଚନ ଓ ସ୍ତ୍ରୁ ନଳ ୫୪'୨୫  
 ସେଚନ)
- ୨ । ବୃକ୍ଷରୋଧ .. ୧୮'୨୫
- ୩ । ଆନୁଷ୍ଠାନିକ ବୃଦ୍ଧି (ଗୋଦାମସ, କୁକୁଡ଼ା ଗୁଣ ୧୪'୨୯  
 ଆଦି)

- ୪ । ବନ୍ଦର ଓ ଗୋଦାମ ଦିଆର ଆଦି କାମ
- ୫ । ସମବାୟ ସଂସ୍ଥାଗୁଡ଼ିକୁ ସାହାଯ୍ୟ, ଅଂଶଧାନ ଓ  
 ଅଧିକ ଲୋକ ରଖିବା ପାଇଁ
- ୬ । ଗୁଣର ସର୍ବିଷ୍ଟ ସେବର
- ୭ । ଗ୍ରାମନିବାସୀ, କମାର, କୁମାର ଆଦିକୁ ସାହାଯ୍ୟ
- ୮ । ଯୋଜନା ପରିଚାଳନା ବାବଦ ଖର୍ଚ୍ଚ
- ୯ । ଲିଭର୍ସ ଟଙ୍କା

ଆଗରୁ ବିଭିନ୍ନ ସମବାୟ ସଂସ୍ଥା ଓ ବ୍ୟାବସାୟିକଗୁଡ଼ିକୁ  
 ଅଧିକୋଟି ଟଙ୍କା ରଖି ସୁଦୃଢ଼ରେ ସୁସାମାନ୍ୟ ଦିଆଯିବାର ଯୋଜନା  
 ବୋଲି କୁହାଯାଇଛି । ତେଣୁ ସର୍ବମୋଟ ୮ ଲୋଟି ଟଙ୍କା ଗୋଟି  
 ସୁସାମାନ୍ୟକର ବିକାଶ ପାଇଁ ଚତୁର୍ଥ ଯୋଜନା କାଳରେ ଏହି ବିକାଶ  
 ଖର୍ଚ୍ଚ ହେବ । ଏହା ଏକ ପରାମର୍ଶାତ୍ମକ ଯୋଜନା । ଗୋଟି  
 ସୁସାମାନ୍ୟକୁ ସୁଜଳ ଓ ଆତ୍ମନିର୍ଭରଶୀଳ କରିବା ଏହାର ଉଦ୍ଦେଶ୍ୟ  
 ତେଣୁ ଏହାର ସଫଳତା ସେମାନଙ୍କର ସାହସ, ଆତ୍ମନିଶ୍ଚିନ୍ତା  
 ସହଯୋଗ ଉପରେ ନିର୍ଭର କରିବ ।

ପ୍ରଥମ ନିର୍ଦ୍ଦେଶରେ ରୁ-ଇଲୟନ ବ୍ୟାଙ୍କ୍ ବା କେନ୍ଦ୍ର ବ୍ୟାଙ୍କ୍ କୁ ଦରଖାସ୍ତ  
 କରାଯାଇଥିବା ଅର୍ଥ ନିର୍ଦ୍ଦେଶିତ । ତଦନୁସାରେ ୩୪ ଦିନ ପାଇଁ  
 ଫୁଲ୍ ଫାନ୍ଦ ବା କଲେକ୍ଟର ଉପରେ ଆଶ୍ରୟ କରାଯାଇ ହେବ । ହିସାବ କରି  
 ଉପରେ ଉପରେ ବାହାସ୍ୟରେ ଏକର ପିଛା ହାରାହାରି ଟ ୧୫୦  
 ଟଙ୍କା ହେବ । ଶୁଭ ଏ ବାବଦରେ ଏକର ପିଛା ହେଉଥିବା ଅର୍ଥର  
 ଅବଦାନ ୨୫ ଲାଖ ସର୍ବତ୍ର ଆକାରରେ ଏହି ସଂସ୍ଥା ଦାନ କରିବ ।  
 ଏହି ଆର୍ଥିକ ଅନୁଯାୟୀ ୪ ବର୍ଷ ମଧ୍ୟରେ ୧୦ ହଜାର ଏକର ଜମିର  
 ଅଧିକ ବିକାଶ କରିବା ପାଇଁ ଲକ୍ଷ୍ୟ ରଖାଯାଇଛି । ମାତ୍ର ସାରା  
 ଦିଗରେ ଏହାଠାରୁ କିଛି ଅଧିକ ଜମିର ଉନ୍ନତି କରାଯିବାର ଆବଶ୍ୟକତା  
 ଅଛି । ବର୍ତ୍ତମାନ ଯେଉଁ ଚରମ ଜମିରେ ତିନାବାଦାନ, ରାଣି  
 ଠାକୁର ହେଉଛି ସେଗୁଡ଼ିକ ଉଚ୍ଚ ଭାବରେ ସମତଳ ହୋଇ ନଥିବାରୁ  
 ଯେଉଁଠି ଉପାଦାନ ଆଣାନୁପ ହେଉନାହିଁ । ଏସବୁ ଜମିକୁ ଉଚ୍ଚ  
 ଭାବରେ ରାଜି ଉନ୍ନତ ଧରଣର କରି ଉପକରଣ ବ୍ୟବହାର କଲେ  
 ଉପାଦାନ ବୃଦ୍ଧି ପାଇବ ବୋଲି ଆଶା କରାଯାଏ । ଯେଉଁମାନେ  
 ଉଚ୍ଚ ଧରଣର ଛୋଟ ଛୋଟ କୃଷି ଯତ୍ନପାଳି କିଣିବେ ସେମାନଙ୍କୁ  
 ଅବଦାନ ୨୦ ଲାଖ ସର୍ବତ୍ର ବିଆସିବାର ବ୍ୟବସ୍ଥା ହୋଇଛି ।  
 ଏହା ବ୍ୟତୀତ ପ୍ରତି ଜମିକୁ ଆବାଦ କରିବା ଓ ରାସାୟନିକ ସାର  
 ବ୍ୟବହାରରେ ଜମିର ଉନ୍ନତି କରିବା ନିମନ୍ତେ ମଧ୍ୟ ଶତକଡ଼ା ୨୫ ଲାଖ  
 ସର୍ବତ୍ର ବିଆସିବ । ପ୍ରତି ଓ ଦାଲିତର ଜମିକୁ ଆବାଦ କରିବା ପାଇଁ  
 ଏକ ପିଛା ୧୩୦୦ ଟଙ୍କା ହେବ । ସେହିପରି ରାସାୟନିକ  
 ସାର ପ୍ରୟୋଗ କରି ଜମିର ଉନ୍ନତି ବିଧାନ ପାଇଁ ଏକର ପିଛା ୧୨୦୦  
 ଟଙ୍କା ହେବ ବୋଲି ହିସାବ କରାଯାଇଛି । ଏଥିରୁ ଶତକଡ଼ା ୨୫ ଲାଖ  
 ସର୍ବତ୍ର ନିର୍ଦ୍ଦେଶ । ଏ ସମସ୍ତ କାର୍ଯ୍ୟ ମୁଖିକା ସଂରକ୍ଷଣ ବିଭାଗ ଓ  
 ଶୁଭ ଶୁଭ ଶିକ୍ଷା କର୍ମାଳୟରେ କରିଆରେ ହେବ । ଏଥିପାଇଁ  
 ଉପ ବ୍ୟାଙ୍କ୍ ବା ରୁ-ଇଲୟନ ବ୍ୟାଙ୍କ୍ ଉପ ନିର୍ଦ୍ଦେଶିତ ।

ଫଳସୁଖ

ଡେକାନା କ୍ଷିତିର ବିଭିନ୍ନ ଅଞ୍ଚଳରେ ଫଳ ସୁଖ ନିମନ୍ତେ ବିଶେଷ  
 ସୁବିଧା ରହିଛି । ଆମ, ପଶୁ, ଅମୃତରକ୍ଷା, ନଡ଼ିଆ ଆଦି ବିଭିନ୍ନ  
 ପ୍ରକାର ଫଳ ବର୍ଗିତ କରିବା ପାଇଁ ମଧ୍ୟ ରୁ-ଇଲୟନ ବ୍ୟାଙ୍କ୍ ଉପ  
 ବର୍ଷ ନିଆବା ଉପ ନିର୍ଦ୍ଦେଶିତ । କୃଷି ବିଭାଗ ଓ ସମବାୟ ବିଭାଗର  
 ସାହାଯ୍ୟରେ ଫଳ ସୁଖ ନିମନ୍ତେ ବିଭିନ୍ନ କାର୍ଯ୍ୟକ୍ରମ ପ୍ରସ୍ତୁତ  
 କରାଯାଇଛି । ପରିଶେଷରେ ଏପରି ଏକ ବର୍ଗିତର ନମୁନା ପ୍ରାନ୍ତ  
 ଦିଆଯାଇଛି । ପ୍ରତ୍ୟେକ ସୁଖୀ ଅତୀତ ଅଧ୍ୟ ଏକର ବା ୨୫ ଡେସିମିର  
 ଉପ ବ୍ୟାଙ୍କ୍, ଅଗଷ୍ଟ—୧୯୭୧

ଯାଗାରେ ଫଳ ବର୍ଗିତ କରିବା ଆବଶ୍ୟକ । ଏଥି ନିମନ୍ତେ ପାଣିର  
 ସୁବିଧା ପାଇଁ କୃତ୍ରିମ ଖୋଳିବାକୁ ପଡ଼ିବ । ସବୁ ବିଶେଷରେ ଜମିକୁ  
 ବାଡ଼ି ବର୍ଗିତ କରିବା ଦରକାର ହୋଇପାରେ । ଏସବୁ ପାଇଁ ଉପସ୍ତୁତ  
 ହାରରେ ଦାଣ୍ଡ ନିଆବା ଉପ ନିର୍ଦ୍ଦେଶିତ । ଏଥିରେ ଯେଉଁ ଛୋଟ  
 ସୁଖୀମାନେ ଭାଗ ନେବେ ସେମାନେ ଶତକଡ଼ା ୨୦ ଲାଖରୁ ୨୫ ଲାଖ  
 ପର୍ଯ୍ୟନ୍ତ ସର୍ବତ୍ର କୃଷକ ଉଲ୍ଲସନ ସଂସ୍ଥା ତରଫରୁ ପାଇପାରିବେ ।

ଆନୁପକ୍ଷେପ ବ୍ୟବସ୍ଥା

କୃଷି ଉପାଦାନ ଆନୁପକ୍ଷେପ ଧରା ପଦାପତାରେ ମଧ୍ୟ  
 ଛୋଟ ସୁଖୀମାନଙ୍କର ଆର୍ଥିକ ବିକାଶ କରାଯାଇ ପାରେ । ଏ  
 ଉଦ୍ଦେଶ୍ୟରେ କେତେଗୁଡ଼ିଏ ଦୁର୍ଗ ସୋପାନ ଓ କୁଡ଼ୁଡ଼ା ପାଟନ  
 ଯୋଜନା କାର୍ଯ୍ୟକାରୀ କରିବା ବ୍ୟବସ୍ଥା ରହିଛି । କାରମାଟି ଠାରେ  
 ଗୋଟିଏ ସମବାୟ ଦୁର୍ଗ ସୋପାନ କେନ୍ଦ୍ର ରହିଛି । ଏଭଳି ଆଉ  
 କେତେକ ଛୋଟ ଛୋଟ ଦୁର୍ଗ ସୋପାନ କେନ୍ଦ୍ର ପ୍ରମୁଖ ଓ ତାଳବେର  
 ଶିବ ପଞ୍ଚକରେ କାର୍ଯ୍ୟକାରୀ କରିବା ପାଇଁ ଯିବ ହୋଇଛି । ଛୋଟ  
 ଛୋଟ ଅଗ୍ରଣୀ ସୁଖୀମାନଙ୍କୁ ଉଚ୍ଚ ଧରଣର ଦୁର୍ଗ ବିକାଶ ଗାଇ ଉପ  
 କ୍ରମରେ ସୋପାନ ବିଆସିବ । ଗୁଡ଼ାକ କରିବା ପାଇଁ ମଧ୍ୟ ଉପ  
 ନିର୍ଦ୍ଦେଶ । ଏସବୁ ଉପ କାର୍ଯ୍ୟକାରୀ ହୋଇଥିବା ବ୍ୟାଙ୍କ୍ ଉପକ୍ରମ  
 ବା କେନ୍ଦ୍ର ସମବାୟ ବ୍ୟାଙ୍କ୍ ନିର୍ଦ୍ଦେଶ । ଏଥିରୁ ଶତକଡ଼ା ୨୦ ଲାଖରୁ  
 ୨୫ ଲାଖ ସର୍ବତ୍ର ମଧ୍ୟ ନିର୍ଦ୍ଦେଶ । ଦୁର୍ଗ ସଂଗ୍ରହ କରିବା ପାଇଁ  
 ଏକ ସମବାୟ ସଂସ୍ଥା ଗଠନ କରାଯିବ । ସେହିପରି ୧୦୦ଟି ବା  
 ତା'ଠାରୁ ଅଧିକ ସଂଖ୍ୟକ ଗୋଟିଏ ଗୋଟିଏ କୁଡ଼ୁଡ଼ା ସୁଖ ପାର୍ଟି  
 କରିବା ପାଇଁ ମଧ୍ୟମକାରୀର ଉପ ବିଆସିବ । ସଂସ୍ଥା ତରଫରୁ  
 ଶତକଡ଼ା ୨୦ରୁ ୨୫ ଲାଖ ସର୍ବତ୍ର ବିଆସିବାର ଯୋଜନା ରହିଛି ।  
 ଏସବୁ କାର୍ଯ୍ୟରେ ପ୍ରମୁଖାକାର କରାଯିବ ସର୍ବପ୍ରକାର ସହାୟତା କରିବେ ।

କୃଷି ବିଭାଗ ଯୋଜନାଗୁଡ଼ିକର ସଫଳତା ମୁଖ୍ୟତଃ ବଜାର  
 ଉପରେ ନିର୍ଭର କରେ । ସୁଖୀ ସର୍ବ ଉଚ୍ଚିତ ଦାନରେ ନିଜର କୃଷିଜାତ  
 ଦ୍ରବ୍ୟ ବିକ୍ରୟ କରିବାରେ ତେବେ ତା' ପକ୍ଷରେ ଉପ ପରିଶୋଧ  
 ଅସମ୍ଭବ ହେବ । ସୌଭାଗ୍ୟବଶତଃ ଡେକାନା କ୍ଷିତିରେ  
 କୃଷିଜାତ ଦ୍ରବ୍ୟ ବିକ୍ରୟ କରିବାରେ ବିଶେଷ ସୁବିଧା ହେବନାହିଁ  
 ବୋଲି ଆଶା କରାଯାଏ । ଏ ବିଧି ଓଡ଼ିଶାର କେନ୍ଦ୍ର ପଞ୍ଚକରେ  
 ରହିଛି । କଟକ ଓ ସମରପୁର ସହିତ ସଡ଼କ ଯୋଗା ଯୋଗ ରହିଛି ।  
 ଡିସେମ୍ବରରୁ ଜୁନ୍ ପର୍ଯ୍ୟନ୍ତ ଡେକାନା କ୍ଷିତିର ଉପରେ ମଧ୍ୟରେ ସିଧା  
 ସରକ୍ଷ ମୋଟର ଯିବା ଆସିବା କରୁଛି । ତେଣୁ କଟକ, ସମରପୁର  
 ରାଉରକେଲ ସହରକୁ ଅଣା ଓ ପଞ୍ଚିପରିବା ଯୋଗାଯୋଗରେ

ଦ୍ୱାରା କେତେକୃତ କାର୍ଯ୍ୟକାରୀ ହେଉଛି ସେ ସଂପର୍କରେ ନିମ୍ନରେ  
କେତେକ ସୂଚନା ଦିଆଯାଇଛି—

କାରଖାନାରେ ଥିବା ସୂଚିଧା	କେତୋଟି କାରଖାନାରେ ଏ ବ୍ୟବସ୍ଥା ପହି
୧ । ଅମୁଲ୍ୟାନ୍ୟ	୧୪
୨ । ରେସୋର୍ସ	୨୮
୩ । ବିଜ୍ଞାନାଗାର, ଅଗ୍ରଗଣକ ଇତ୍ୟାଦି	୧୩୨
୪ । ଡ୍ରେସ୍	୩
୫ । ଶ୍ରମ ମଙ୍ଗଳ ପର୍ଯ୍ୟବ	୧୬

କାରଖାନା କର୍ତ୍ତୃପକ୍ଷକୁ ଛାଡ଼ି ଦେଲେ ଯୋଡ଼ିଏ ଜନମଙ୍ଗଳ  
କାର୍ଯ୍ୟରେ ଶ୍ରମିକ କାମକର ବିଭିନ୍ନ ବିଭାଗରେ ବିକାଶ ପାଇଁ ସରକାର-  
ଙ୍କର କେତେକ ନିର୍ଦ୍ଦିଷ୍ଟ କାର୍ଯ୍ୟକ୍ରମ ରହିଛି । ସେଗୁଡ଼ିକ ସରକାରଙ୍କ  
ପ୍ରତ୍ୟକ୍ଷ ତତ୍ତ୍ୱାବଧାନରେ ଏବଂ ବିଭିନ୍ନ ଶ୍ରମ ଅଞ୍ଚଳର କାର୍ଯ୍ୟକାରୀତା  
ତଥା ଶ୍ରମ ସମସ୍ୟା ପ୍ରତି ଦୃଷ୍ଟି ଦେବାକୁ ସୃଷ୍ଟି ହୋଇଥିବା ଶ୍ରମ  
ନିର୍ଦ୍ଦେଶାବଳୀ ଦ୍ୱାରା ସଂପାଦିତ ହୋଇଯାଏ । ସେଥିର ନୂତନୋତ୍ପତ୍ତି  
ବ୍ୟବସ୍ଥା ପର୍ଯ୍ୟାୟକ୍ରମେ ନିମ୍ନରେ ପ୍ରଦତ୍ତ ହେଉଛି :—

ବାସ ଗୃହ, ଶ୍ରମିକମାନଙ୍କ ପକ୍ଷେ ଏକ ଗୁରୁତର ସମସ୍ୟା ।  
କାରଣ ସ୍ୱଳ୍ପ ବେତନ ଯୋଗୁଁ ସେମାନଙ୍କର ଆର୍ଥିକ ଅବସ୍ଥା ସୁଲଭ  
ନୁହେଁ । ତେଣୁ କମ୍ପାନୀ ସତ୍ତ୍ୱରେ ଘରଭଡ଼ା ନେଇ ରହିବା ସେମାନଙ୍କ  
ପାଇଁ ଏକ ଅସମ୍ଭବ ବ୍ୟାପାର । ଏହି ସମସ୍ୟାର ପ୍ରତିକାର ଉଦ୍ଦେଶ୍ୟରେ  
ସରକାର ଗୃହ ଯୋଗାଣ ଯୋଜନା ଅନୁଯାୟୀ ବିଭିନ୍ନ ଶିଳ୍ପାଞ୍ଚଳରେ  
କେତେକ ଶିଳ୍ପ କର୍ମଚୀ ନିର୍ମାଣ କରିଛନ୍ତି । ଏହା ଫଳରେ ରେଳେଷ୍ଟ୍ରି-  
ଫୁଇ ଯେ ବୌଦ୍ଧିକ ବେସପରାୟା କାରଖାନାର ଶ୍ରମିକ ସୁଲଭ ଭାବରେ  
ଏହି ଘର ପାଇ ପାରନ୍ତି । ଏହି ବ୍ୟବସ୍ଥା ଅନୁସାରେ ଓଡ଼ିଶାର ବିଭିନ୍ନ  
ଠିକାରେ ଥିବା ୧୨ଟି ଶିଳ୍ପାଞ୍ଚଳରେ ମୋଟ ୧,୧୬୫ ଟି ବାସ ଗୃହ  
ନିର୍ମାଣ କରାଯାଇ ଶ୍ରମିକମାନଙ୍କୁ ଯୋଗାଇ ଦିଆଯାଇଛି ।

ଏତଦ୍ୱ୍ୟତୀତ ଶିଳ୍ପ କାରଖାନାର ମାଲିକମାନଙ୍କୁ ମଧ୍ୟ ଗହ  
ନିର୍ମାଣ ନିମିତ୍ତ ରାଜ୍ୟ ଆକାରରେ ଅର୍ଥ ଦାନର ବ୍ୟବସ୍ଥା ସରକାର  
କରିଛନ୍ତି । କାରଖାନାର ଆବଶ୍ୟକତା ଅନୁସାରେ ଏଭଳି ରାଶି ଦିଆ  
ଯାଇଯାଏ । ଓଡ଼ିଶାର ନିମ୍ନୋକ୍ତ ୧୦ଟି କାରଖାନା ବା କଂପାନୀର  
ମାଲିକ ଏ ଧରଣର ରାଶି ନେଇ ଶ୍ରମିକମାନଙ୍କ ପାଇଁ ଗୃହ ନିର୍ମାଣ  
କରିଛନ୍ତି ।

- ୧ । ଓଡ଼ିଶା ପରିଦେଶ ସଂସ୍ଥା, ବ୍ରହ୍ମପୁର
- ୨ । ଉତ୍ତମ ଚିନି କାରଖାନା, ରାୟଗଡ଼ା

- ୩ । ଓଡ଼ିଶା ସିମେଣ୍ଟ କାରଖାନା ପାଟଣାପାଲି
- ୪ । କେ. କେ. କାରଖାନା, ରାୟଗଡ଼ା
- ୫ । ଉତ୍କଳ ବେନିକାର, ବରଗାମ
- ୬ । ପଟ୍ଟନାୟକ ଉତ୍କଳିକ, ଭୁବନେଶ୍ୱର
- ୭ । ରାସର ଚେକ୍‌ସଟାଇଲ ମିଲ, ଘାଟକୁପୁଡ଼ା
- ୮ । ଆସା ସମଦାସ ଚିନି କାରଖାନା, ଆସା
- ୯ । ରଞ୍ଜନ ମେସିନାରୀ, କାଂସାବାହାର
- ୧୦ । ଓଡ଼ିଶା ଉତ୍କଳିକ, ଗଠିକଟା, ସୁବରଗଡ଼

ଏହି ୧୦ଟି କାରଖାନାର ମାଲିକଙ୍କ ଦ୍ୱାରା ମୋଟ ୧୩୮୪ଟି  
ଗୃହ ନିର୍ମାଣ କରାଯାଇ ଶ୍ରମିକମାନଙ୍କୁ ଯୋଗାଇ ଦିଆଯାଇଛି ।  
ଶ୍ରମିକମାନଙ୍କର ବାସ ଗୃହ ସମସ୍ୟା ପୂରା ପୁଣି ସମାଧାନ ହୋଇ  
ଥିଲେ ମଧ୍ୟ ଏହା ଦ୍ୱାରା କେତେକାଂଶରେ ସମସ୍ୟାର ସମାଧାନ  
ଯେ ସହାୟକ ହୋଇଛି ଏଥିରେ ସନ୍ଦେହ ନାହିଁ ।

ଘରଟିଏ ପାଇଗଲ ପରେ ପୁଣି ଆଉ କେତେକ ଆନୁଷ୍ଠାନିକ ସମସ୍ୟା  
ଶ୍ରମିକ ଆଖିରେ ଦେଖା ଦିଏ । ଘରର ପରିବେଶ, ସେଇ ପରିବେଶରେ  
ସାମାଜିକ ତଥା ସାଂସ୍କୃତିକ ଆବହାଣ୍ୟା, ସନ୍ତାନ ପଢ଼ିବା ଶିକ୍ଷା,  
ଅବସର ସମୟରେ ଚିର ବିନୋଦନର ବ୍ୟବସ୍ଥା, ପୁଣି ନିରାସର ହୋଇ  
ଥିଲେ ସୁଦ୍ଧା ସୁଯୋଗ ଦେଖି କୁଲି ଅଞ୍ଚଳ ଚିହ୍ନି ବାର ଗଢ଼ବା ଇତ୍ୟାଦି  
ଅନେକ କଥା ତାକୁ ବ୍ୟସ୍ତ କରି ପକାଏ । ସେ ଏକ ଅସମ୍ଭବ ଶିଳ୍ପ  
ପରି ଗୁରିଆଡ଼କୁ ଗୁହେଁ—ଯେମିତି ସମସ୍ତଙ୍କୁ ସେ ଆହ୍ୱାନ କରୁଛି ଅନ୍ତର  
ଏ ସମସ୍ୟା ହ୍ରଦୟଙ୍ଗମ କର ଏବଂ ଯାଇ ପ୍ରତିକାର କର । ଏ ଧାରଣା  
ଶ୍ରମିକର ହେବା ସ୍ୱଭାବିକ । କାରଣ ଶିଳ୍ପ କାରଖାନାର ମାଲିକ  
ଏବଂ ସେମାନଙ୍କ ସଂପର୍କ ସବୁ ସମୟରେ ଉଲ୍ଲ ଗହେ ନାହିଁ । ଅନ୍ତର  
ସମୟରେ ସେମାନଙ୍କର ନୁଏତ ଧାରଣା ହେଉଥିବ ଯେ ଶ୍ରମିକମାନଙ୍କ  
ମଙ୍ଗଳ ପ୍ରତି ଦୃଷ୍ଟି ଦେବା ମାଲିକର ଉଚ୍ଚ ନୁହେଁ । ସେମାନଙ୍କର ଯାହା  
ଜିଛି ଆଶା ଉଭୟା ସେଥିର ବେଶି ଅଂଶ ସରକାରଙ୍କ ନିର୍ଦ୍ଦେଶ  
ପ୍ରକାଶ ପାଏ । ତେଣୁ ସରକାରଙ୍କର ଏ ଦିଗରେ ନିର୍ଦ୍ଦିଷ୍ଟ ବର୍ତ୍ତଣା  
ରହିଛି ।

ତେଣୁ ଶ୍ରମିକମାନେ ବସବାସ କରୁଥିବା ଅଞ୍ଚଳରେ ସରକାରଙ୍କ  
ଦ୍ୱାରା ବହୁ ମୁଖ୍ୟ ଶ୍ରମ ମଙ୍ଗଳ କେନ୍ଦ୍ରମାନ ପ୍ରତିଷ୍ଠା କରାଯାଇଛି । ଏ  
ଧରଣର ମୋଟ ୨୩୮ଟି କେନ୍ଦ୍ର ଓଡ଼ିଶାର ବିଭିନ୍ନ ସ୍ଥାନରେ କାର୍ଯ୍ୟକାରୀ  
ହେଉଛି । ଏଥିରେ କଣେ ସଂଗଠକ, କଣେ ନିର୍ଦ୍ଦେଶକ ଓ କଣେ  
ତାଲିମ ପ୍ରାପ୍ତ ମହିଳା ନିର୍ଦ୍ଦେଶିକା ନିଯୁକ୍ତ ହୋଇଛନ୍ତି । ଏବଂ ଏହି  
ବିଭା ଶ୍ରମ ପର୍ଯ୍ୟବାରୀ ବା ସହକାରୀ ଶ୍ରମ ପର୍ଯ୍ୟବାରୀଙ୍କ ପ୍ରତ୍ୟକ୍ଷ



## ଓଡ଼ିଶାରେ ଶ୍ରମ ମଙ୍ଗଳ: 'କେତୋଟି ପଦକ୍ଷେପ

ରଘୁରାଜ ପାତ୍ର

ଭାରତୀୟ ଧର୍ମ ଏବଂ ଜନକହଳ ଗାନ୍ଧୀର ଅର୍ଥନୈତିକ ବିକାଶ ବିମ୍ବରେ ଯଦ-ଶକ୍ତି ପଦପଦା ଲୋକଶକ୍ତିର ଭୂମିକା ଅଧିକ ଗୁରୁତ୍ୱପୂର୍ଣ୍ଣ । ଲୋକ ଶକ୍ତିରୁ ଯଥାଯଥ ବିନିଯୋଗ କରି କୌଣସି ନିର୍ଦ୍ଦିଷ୍ଟ କାର୍ଯ୍ୟ ପ୍ରତି ସେମାନଙ୍କ ସୁଧା କାଗ୍ରତ କରିବାକୁ ହେଲେ, ସର୍ବପ୍ରଥମେ ସେମାନଙ୍କ ମନସ୍ତତ୍ତ୍ୱ ପ୍ରତି ଉଚିତ୍ ଦୃଷ୍ଟି ଦିଆଯିବାକୁ ଜଣା । ତେଣୁ ସପନ କଥା ଲୋକ ସାମଗ୍ରିଏ କରିବାକୁ ହେଲେ ଶ୍ରମିକର ପାରିପାଶ୍ୱିକ ପରିବେଶ, ଖାଦ୍ୟ ସ୍ୱାସ୍ଥ୍ୟ, ମାନସିକ ବିକାଶ ଏବଂ ସର୍ବୋପରିତା'ର ପରିବାରର ଅର୍ଥକ ସୁବିଧା ତଥା ସାମାଜିକ ସ୍ଥିତି ପ୍ରତି ଏମିତି ଏକ ସଚର୍ଚ୍ଚିତ୍ୱ ଦିଆଯିବା ଉଚିତ୍ ଯାହା ଫଳରେ ସେ ଉପଲୋପ ସମସ୍ୟାରେ ଅଧିକ ବିଚାର ନ ହୋଇ କାର୍ଯ୍ୟକ୍ଷେତ୍ର'ର ମୌଜିକ ସୁବିଧାଗୁଣ'ଗୁଣିର ଯଥା ବିନିଯୋଗ କରିପାରିବ । ଅନ୍ୟାନ୍ୟ ଦେଶ ଗୁଡ଼ିକରେ ଆମ ଦେଶର ଅର୍ଥନୀତି ଦୂର୍ବଳ ଏବଂ ଜୁମେ ଉନ୍ନତି ପଥରେ ଏହା ଅଗ୍ରସର ହେଉଛି । ତେଣୁ ଶ୍ରମିକମାନଙ୍କ ମଙ୍ଗଳ ଦିଗରେ ଉଦ୍ଦିଷ୍ଟ କାର୍ଯ୍ୟକ୍ରମ ବି ସଂପୂର୍ଣ୍ଣ ନୁହେଁ । ତଥାପି କେତୋଟି ସୀମିତ କାର୍ଯ୍ୟକ୍ରମ ଗିତରେ ଶ୍ରମ ମଙ୍ଗଳ ଦିଗରେ କି ପ୍ରକାର ପଦକ୍ଷେପ ନିଆଯାଇଛି ସେ ସଂପର୍କରେ ଅଲୋଚନା କରାଯାଇପାରେ ।

ବେଦକ ସରକାର ନୁହେଁ, ଶ୍ରମିକର ମଙ୍ଗଳ ଦିଗରେ କାରଖାନା ମାଲିକର ମଧ୍ୟ ଯଥେଷ୍ଟ ଭୂମିକା ରହିଛି । କାରଖାନାର ଜୟାଜନ ସାଧକମାନଙ୍କ ଉତ୍ତମ ପୁରୁଷ ଏବଂ ମହିଳା ଅଂଶ ଗ୍ରହଣ କରନ୍ତି ।

କାର୍ଯ୍ୟ ସମୟରେ ସେମାନଙ୍କର କେତେକ ସୁବିଧା ସୁଯୋଗ ରହିଛି, ସେହିଭାବେ ପ୍ରତି ପରିଚାଳନା କର୍ତ୍ତୃପକ୍ଷର ଧ୍ୟାନ ରହିବା କଥା । କାରଖାନା ଗିତରେ ପରିଷ୍କାର ପରିଚାଳନା, କାରଖାନାରେ ପ୍ରାଥମିକ ଚିକିତ୍ସା ବ୍ୟବସ୍ଥା, ଅବଶ୍ୟକ ସ୍ତରେ ଶ୍ରମିକଙ୍କ ବୈଦ୍ୟ ସୁବିଧା, ରେଷୋର୍ଟା'ରୁ ବା ଶାନ୍ତ୍ୟ ସମୟ ସୁବିଧା, ବିଶ୍ରାମାଗାର, ମହିଳା ଶ୍ରମିକଙ୍କର ପିତୃକ ପାଇଁ ଚୋର ବ୍ୟବସ୍ଥା ଏବଂ ପାଠଶାଳା ଇତ୍ୟାଦି ଶ୍ରମିକ କାର୍ଯ୍ୟ କରୁଥିବା କାରଖାନାରେ ଶ୍ରମ ମଙ୍ଗଳ ପର୍ଯ୍ୟନ୍ତ ନିୟୁତ୍ତି ରଚ୍ୟାଦି ବାଧ୍ୟତା ପରିଚାଳନା କର୍ତ୍ତୃପକ୍ଷର ରହିଛି । ଏଥିପାଇଁ ସରକାରଙ୍କ ପକ୍ଷରୁ ପାଦକ୍ଷେପ ନିୟମ କାର୍ଯ୍ୟ ପ୍ରଣୟନ ହୋଇଛି ଯାହାକୁ କି ରେଗେସ୍ଟ୍ରାସୁତ୍ତ କାରଖାନାମାନେ ମାନିବାକୁ ବାଧ୍ୟ । ଅନ୍ୟଥା ସେମାନଙ୍କ ବିରୁଦ୍ଧରେ ବିହିତ କାର୍ଯ୍ୟାନୁଷ୍ଠାନ ବ୍ୟବସ୍ଥା ଆଗନ୍ତରେ ରହିଛି । ଏହା ବ୍ୟତୀତ ଗୋଟିଏ ଦିନରେ କେଣେ ଶ୍ରମିକ କେତେ ଘଣ୍ଟା କାମ କରିବ, ସାପ୍ତାହିକ ଛୁଟି ଦିନ ଏବଂ ଅନ୍ୟ କେଉଁ ବିଶିଷ୍ଟ ଦିନମାନଙ୍କରେ ଛୁଟି ପାଇବ ସେ ସବୁର ବ୍ୟବସ୍ଥା ଆଗନ୍ତରେ ରହିବ ଥିବା ସଙ୍ଗେ ସଙ୍ଗେ କାରଖାନାଗୁଡ଼ିକ ପ୍ରତି ସରକାରଙ୍କ ସ୍ୱତନ୍ତ୍ର ନିର୍ଦ୍ଦେଶ ମଧ୍ୟ ରହିଛି । ଶ୍ରମିକମାନଙ୍କ ମଙ୍ଗଳ ଦିଗରେ ଏ କାର୍ଯ୍ୟକ୍ରମଗୁଡ଼ିକ ଯଥାଯଥ ପରିଚାଳିତ ହେଉଛି କି ନାହିଁ ସେ ସବୁର ତଦାରଖ କରିବା ପାଇଁ ସରକାରଙ୍କ କରପତ୍ର କାରଖାନା ପରିଦର୍ଶନ-ମାନେ ରହିବେ । ବର୍ତ୍ତମାନ ବ୍ୟବସ୍ଥାଗୁଡ଼ିକ କାରଖାନା କର୍ତ୍ତୃପକ୍ଷ





ON THE ELEVENTH YEAR OF DEDICATED  
SERVICE TO THE NATION

## THE ORISSA STATE ELECTRICITY BOARD

**Is poised for:**—Embarking on a massive Rural Electrification Programme and large-scale energisation of pump sets for augmentation of food production and setting up of Agro-Industries in rural areas.

**Plans for:**—Power supply to entrepreneurs for their new ventures at very attractive rates.

**Strives for:**—Meeting the needs of the prospective consumers and maintaining uninterrupted power supply.

**and looks forward to:**—Your continued and valued co-operation.

FOR POWER SUPPLY:—

PLEASE CONTACT

ORISSA STATE ELECTRICITY BOARD, BHUBANESWAR-7

Gram—ELEC BOARD  
Bhubaneswar

Phone—790  
890  
152

{ To Board's PBX.

ପରିଶ୍ରମରେ ପରିଣତ ହୁଏ । ଏହିସବୁ କେନ୍ଦ୍ରର ମୁଖ୍ୟ କାମ  
 ଶ୍ରମିକ ମହଲରେ ସାମାଜିକ ତଥା ସାଂସ୍କୃତିକ ଆବହାଣ୍ୟା  
 ପ୍ରତି ପରି ସେମାନଙ୍କ ସତ୍ୟ ସତ୍ୟକୁ ଉପଯୁକ୍ତ ଶିକ୍ଷା ପ୍ରଦାନ କରିବା ।  
 ଶିକ୍ଷା ମଧ୍ୟ କାର୍ଯ୍ୟକ୍ରମର ଅନ୍ତର୍ଭାଗ । ଏହା ବ୍ୟତୀତ ମହିଳା  
 ସମାଜରେ ଶ୍ରମିକ ମାନଙ୍କର ସ୍ତ୍ରୀ ମାନଙ୍କୁ ସଂଗଠିତ  
 ଆନ୍ତର୍ନିର୍ଦ୍ଦେଶନା କରିବା ଉଦ୍ଦେଶ୍ୟରେ ବିଭିନ୍ନ ଠାକୁ  
 ଶ୍ରମିକ ବିଭିନ୍ନ ପରି କରଣା ସଂପର୍କରେ ତାଲିମ ଦିଅନ୍ତି । ନାଟକ  
 ମଧ୍ୟ ଏମାନଙ୍କ କାର୍ଯ୍ୟକ୍ରମରେ ଏକ ବିଶିଷ୍ଟ ଅଙ୍ଗ ।

ଫଳରେ ଏମାନଙ୍କର ସମାଜବାରେ ଶ୍ରମିକତାକୁ ଡାକଣ ଏବଂ  
 ସହିଷ୍ଣୁ ହୋଇ ଗଠେ ।

ଉପରୋକ୍ତ କର୍ତ୍ତୃମୁଖୀ ଶ୍ରମ ମଙ୍ଗଳ କେନ୍ଦ୍ରରେ ପାଠାଗାରର  
 ବ୍ୟବସ୍ଥା ରହିଛି । ଉକ୍ତ ମଧ୍ୟ ଓଡ଼ିଶାର ଅନ୍ୟାନ୍ୟ କେି ସ୍ଥାନରେ  
 ଶିକ୍ଷା କେନ୍ଦ୍ର (Reading Room) ର ବ୍ୟବସ୍ଥା ରହିଛି ।  
 ଏଥିରେ ଶିକ୍ଷା ଦାନର ସୁବିଧା ସହିତ ପାଠାଗାର ମାଧ୍ୟମରେ ପୁସ୍ତକ  
 ଯୋଗାଇ ଦେଇ ଶ୍ରମିକର ପଠନ ଅଭ୍ୟାସକୁ ଉତ୍ତମୁଖୀ କରିବାକୁ  
 ଉଦ୍ଦେଶ୍ୟ ରହିଛି ।

### ୧୯୭୦-୭୧ ମସିହାର କେନ୍ଦ୍ର ରାଜସ୍ୱ

୧୯୭୦-୭୧ ମସିହାର କେନ୍ଦ୍ର ସରକାରଙ୍କର ରାଜସ୍ୱ (ଅର୍ଥନ ବାବଦର ରାଜସ୍ୱ) ୩,୧୨୪\*୩୯ କୋଟି ଟଙ୍କା ଆଦାୟ  
 କରାଯାଇଥିଲା ଓ ଏହି ବାବଦରେ ପୂର୍ବ ବର୍ଷମାନଙ୍କ ଅପେକ୍ଷା ୩୯୮\*୬୯ କୋଟି ଟଙ୍କା ଅଧିକ ଆଦାୟ କରାଯାଇଥିଲା । ୧୯୬୯-୭୦  
 ମସିହାରେ କେନ୍ଦ୍ର ରାଜସ୍ୱ ୨,୭୨୫\*୭୦ କୋଟି ଟଙ୍କା ପର୍ଯ୍ୟନ୍ତ ଆଦାୟ କରାଯାଇଥିଲା ।

ରାଜସ୍ୱ ଆଦାୟର ବିଶିଷ୍ଟ ବିଭାଗ ନିମ୍ନରେ ପ୍ରଦତ୍ତ ହେଲା  
 (କୋଟି ଆକାରରେ ଟଙ୍କାର ମୂଲ୍ୟହୀନ)

	୧୯୭୦ (ମାର୍ଚ୍ଚ)	୧୯୬୯ (ମାର୍ଚ୍ଚ)	୧୯୬୯-୭୦ (ମାର୍ଚ୍ଚ ପର୍ଯ୍ୟନ୍ତ)	୧୯୭୦-୭୧ (ମାର୍ଚ୍ଚ ପର୍ଯ୍ୟନ୍ତ)
(୧) ବହିଷ୍କୃତ	୩୬*୯୭	୨୯*୬୫	୪୧୯*୫୩	୪୯୪*୬୨
(୨) କେନ୍ଦ୍ର ଅବକାରୀ (ଯୁଗ୍ମ, ରକର, କୋରମ ଏବଂ ନୁହାପଥର ଉପରେ ଉପକରଣ ଆଦି)	୧୩୪*୮୯	୧୬୦*୫୫	୧୪୮୬*୮୧	୧୭୬୮*୬୯
(୩) ନିଗମ କର	୪୯*୭୮	୬୯*୪୦	୩୬୧*୩୨	୩୮୨*୨୧
(୪) ଆୟକର	୯୫*୩୨	୧୦୩*୯୫	୪୨୫*୫୩	୪୪୪*୦୮
(୫) ଧନ କର	୨*୨୧	୩*୦୧	୧୫*୫୫	୧୫*୫୮
(୬) ବ୍ୟୟ କର	..	..	..	..
(୭) ଉପହାର କର	୦*୪୪	୦*୫୨	୧*୯୩	୨*୩୬
(୮) ସମ୍ପତ୍ତି କର	୧*୮୩	୨*୩୫	୨*୦୯	୨*୬୬
(୯) ଅର୍ଥନ କର	୦*୯୫	୧*୯୬	୨*୯୪	୯*୦୮
<b>ମୋଟ</b>	<b>୩୨୨*୩୮</b>	<b>୪୧୧*୩୯</b>	<b>୨,୭୨୫*୭୦</b>	<b>୩,୧୨୪*୩୯</b>

## ଓଡ଼ିଶାରେ ମତ୍ସ୍ୟ ଚାଷର ବିକାଶ

ଓଡ଼ିଶାରେ ମତ୍ସ୍ୟ ଚାଷର ବିକାଶ ପାଇଁ ଅନେକ ବୃତ୍ତିଧାରୀ ସଂସ୍ଥା ଗଠିତ ହୋଇଛି । ରାଜ୍ୟରେ ପ୍ରାୟ ୫୫୦,୦୦୦ ଏକର ପରିମିତ ଆବେଶିତ ଜମାଣରେ ମଧୁର ମାଛ ଚାଷର ଏବଂ ୨,୦୦୦ ବର୍ଗମାଇଲ ପରିମିତ ଗରୀର ସମୁଦ୍ରରେ ମତ୍ସ୍ୟ ପ୍ରଚୁର ମାଛ ମାରିବାର ବୃତ୍ତିଧାରୀ ମଧ୍ୟ ଅଛି । ଦେଶର ସର୍ବବୃହତ୍ ଲୁଣି ବ୍ରହ୍ମ ଚିଲିକା ସମେତ ୧,୧୫୦ ବର୍ଗମାଇଲ ଲୁଣି ପାଣି ମଧ୍ୟ ମତ୍ସ୍ୟ ଚାଷରେ ଭରପୁର । ଏହି ଜଳରେ ଖୁବ୍ ଶୀଘ୍ର ମାଛର ଆକାର ବୃଦ୍ଧି ପାଇଥାଏ । ଅମ ଶାନ୍ତ୍ୟରେ ବର୍ଷକୁ ଛଅଟି ପରିମାଣରେ ମାଛ ଧରାଯାଇଥାଏ ତାହାର ଦିବାକ୍ଷିପ୍ତରେ ବିକାଶ । —

ଆବେଶିତ ଜମାଣରୁ ..	୧୫,୫୦୦ ମେ. ଟନ
ସମୁଦ୍ର ..	୧୪,୦୦୦ ମେ. ଟନ
ଲୁଣିମାଛ ..	୧୦,୦୦୦ ମେ. ଟନ

ପଞ୍ଚବର୍ଷିକ ଯୋଜନା କାର୍ଯ୍ୟକାରୀ ହେବା ପୂର୍ବରୁ ରାଜ୍ୟ ଓ ବୈଜ୍ଞାନିକ ପ୍ରଣାଳୀରେ ମାଛ ଧରିବା ଖାଲର ଅଭାବ ହେତୁ ରାଜ୍ୟର ମତ୍ସ୍ୟ ସଂପଦର ସବୁପ୍ରୟୋଗ କରାଯାଇ ପାରି ନ ଥିଲା । ପ୍ରଥମ ପଞ୍ଚବର୍ଷିକ ଯୋଜନା ଆରମ୍ଭ ହେବା ପର୍ଯ୍ୟନ୍ତ ରାଜ୍ୟରେ ପ୍ରଭୃତୀ ଚାଷିଆଁ କାର୍ଯ୍ୟ ସାହାଯ୍ୟରେ ମାଛ ଧରା ହେଉଥିଲା । ଶାନ୍ତ୍ୟରେ ମାଛଚାଷକୁ ଲୋକପ୍ରିୟ କରିବା ଉଦ୍ଦେଶ୍ୟରେ

ଯୋଜନା ସମୟ ମଧ୍ୟରେ ଗ୍ରାମ ପଞ୍ଚାୟତ ଓ ମାଛ ଚାଷ କର୍ମୀଙ୍କୁ ବ୍ୟକ୍ତିମାନଙ୍କୁ କାରିଆ ମାଛ ଜାଆଳ ଯୋଗାଇଦେବା ସହ ସହ



ପଞ୍ଚାୟତରେ ମାଛଚାଷ

## ସ୍ୱଳ୍ପ ସଞ୍ଚୟ ଯୋଜନାର ଅଗ୍ରଗତି

ପଞ୍ଚମ ୧୯୭୧-୭୨ ମସିହାରେ ସ୍ୱଳ୍ପସଞ୍ଚୟ ଯୋଜନା  
 ୪୫୦ ଲକ୍ଷ ଟଙ୍କା ସଂଗୃହ୍ୟ କରାଯିବା ପାଇଁ ଲକ୍ଷ୍ୟ ରଖା-  
 ଯାଇଥିଲା । ପୋଷ୍ୟାଶ୍ରମ ଓ ବିଭିନ୍ନ ମାନବତାକୁ ମିଳିଥିବା  
 କାର୍ଯ୍ୟକ୍ରମର ଉପାଦାନ ଯେ, ୧୯୭୧ ଏପ୍ରିଲ ପହିଲା ଠାରୁ ମଇମାସ  
 ପର୍ଯ୍ୟନ୍ତ ୩୬,୨୦,୨୧୯ ଟଙ୍କା ସଂଗୃହ୍ୟ ହୋଇଛି ।  
 ୧୯୭୦-୭୧ ମସିହାର ଏହି ସମୟ ମଧ୍ୟରେ ମୋଟ ୭୦,୯୪,୪୭୧  
 ଟଙ୍କା ସଂଗୃହ୍ୟ ହୋଇଥିଲା ।

୧୯୭୦-୭୧ ମସିହା ଏପ୍ରିଲ ପହିଲାଠାରୁ ମଇ ଶେଷ ପୂର୍ବ  
 ଯାଏଁ କିମ୍ବଦନ୍ତୀ ସ୍ୱଳ୍ପସଞ୍ଚୟ ଯୋଜନାରେ ସଂଗୃହ୍ୟ ହୋଇଥିବା  
 ଟଙ୍କା ୧୯୭୧-୭୨ ମସିହାର ସେହି ସମୟ ମଧ୍ୟରେ ସଂଗୃହ୍ୟ  
 ହୋଇ ଏକ ଚୁକ୍ତିନାମା ବିବରଣୀ ନିମ୍ନରେ ପ୍ରଦତ୍ତ ହେଉ—

ଚଳିତ ବର୍ଷ ଏପ୍ରିଲ ଓ ମଇ ମାସରେ କେନ୍ଦ୍ର ଉଚ୍ଚତ୍ୱ ବିଭାଗରୁ  
 ୧୦,୪୭୧ ଟଙ୍କା ସଂଗୃହ୍ୟ ହୋଇଛି । ଏଥି ମଧ୍ୟରୁ କଟକ  
 ୫୪,୪୨୦ ଟଙ୍କା; ପୁରୀ ଜିଲ୍ଲାରୁ ୧,୪୫,୨୩୯ ଟଙ୍କା ଓ  
 ଭୁବନେଶ୍ୱର ଜିଲ୍ଲାରୁ ୩,୦୨,୩୦୨ ଟଙ୍କା ସଂଗୃହ୍ୟ ହୋଇଛି । ଏହି  
 କର୍ମକ୍ରମରୁ ଚଳିତବର୍ଷ ୯୩ ଲକ୍ଷ ଟଙ୍କା ସଂଗୃହ୍ୟ ହେବ ବୋଲି  
 ଆଶା କରାଯାଇଛି । ଗତ ଆର୍ଥିକ ବର୍ଷ ମଧ୍ୟରେ କେନ୍ଦ୍ରୀୟ  
 ବିଭାଗର ୪ଟି ଜିଲ୍ଲାରୁ ମୋଟ ୨୦,୨୬,୫୨୮ ଟଙ୍କା ସଂଗୃହ୍ୟ  
 ହୋଇଥିଲା । ଚଳିତ ବର୍ଷର ଯେଉଁ ଚୁକ୍ତିନାମା ହିସାବ ଉପରେ  
 ଚଳିଯାଇଛି, ତହିଁରେ ମୟୂରଗଞ୍ଜ ଜିଲ୍ଲା ଅନ୍ତର୍ଭୁକ୍ତ ନୁହେଁ । ଆଜ୍ଞାମଧ୍ୟ  
 ସମ୍ପର୍କରେ ତାଙ୍କର ଏ ସମ୍ପର୍କୀୟ ହିସାବ ମିଳି ନଥିବାରୁ ସେ  
 ଜିଲ୍ଲାର ହିସାବ ଚଳିତ ବର୍ଷର ହିସାବରେ ନିଆଯାଇ ନାହିଁ ।

କଟକ ପ୍ରସଙ୍ଗ, ଅଗଷ୍ଟ—୧୯୭୧

ଉପରୋକ୍ତ ବିଭାଗର ବିଭିନ୍ନ ବିଭାଗରୁ ଚଳିତ ଆର୍ଥିକ ବର୍ଷର  
 ପ୍ରଥମ ପୂରଣାବଳୀରେ ୧୯,୬୯,୧୧୩ ଟଙ୍କା ସଂଗୃହ୍ୟ ହୋଇଛି ।  
 ଏଥିମଧ୍ୟରୁ ସୁନ୍ଦରଗଡ଼ ଜିଲ୍ଲାରୁ ଗତ ଏପ୍ରିଲ ମାସରେ ୧୩,୯୮,୫୭୨  
 ଟଙ୍କା ଏବଂ ବେଢ଼ୁଣ୍ଡର ଜିଲ୍ଲାରୁ ଏପ୍ରିଲ ମାସରେ ୧,୭୭ ୧୧୯ ଟଙ୍କା  
 ସଂଗୃହ୍ୟ ହୋଇଥିଲା । ଚେକାକାର ଜିଲ୍ଲାରୁ ଉପରୋକ୍ତ ପୂରଣାବଳୀ  
 ମଧ୍ୟରେ ୩,୯୫,୪୨୩ ଟଙ୍କା ସଂଗୃହ୍ୟ ହୋଇଥିଲା । ଏହି  
 ବିଭାଗରୁ ଚଳିତ ଆର୍ଥିକ ବର୍ଷ ମଧ୍ୟରେ ୨୭୦ ଲକ୍ଷ ଟଙ୍କା ସଂଗୃହ୍ୟ  
 କରାଯାଇ ଲକ୍ଷ୍ୟ ଧାର୍ଯ୍ୟ କରାଯାଇଛି । ୧୯୭୦-୭୧  
 ମସିହାରେ ଏହି ବିଭାଗରୁ ୫ଟି ଜିଲ୍ଲାରୁ ୨୭୧ ଲକ୍ଷ ଟଙ୍କା ସ୍ୱଳ୍ପସଞ୍ଚୟ  
 ଯୋଜନାରେ ସଂଗୃହ୍ୟ କରିବା ପାଇଁ ଲକ୍ଷ୍ୟ ରଖାଯାଇଥିଲା ।  
 ୧୯୭୦-୭୧ ମସିହାର ପ୍ରଥମ ପୂରଣାବଳୀ ମଧ୍ୟରେ ଉପର ବିଭାଗରୁ ୫ଟି  
 ଜିଲ୍ଲାରୁ ୧୪,୧୯,୦୮୮ ଟଙ୍କା ସଂଗୃହ୍ୟ ହୋଇଥିବାବେଳେ ଚଳିତ  
 ବର୍ଷର ପ୍ରଥମ ପୂରଣାବଳୀ ପ୍ରାୟ ୨୦ ଲକ୍ଷ ଟଙ୍କା ସଂଗୃହ୍ୟ ହୋଇଛି ।

ଦ୍ୱିତୀୟ ବିଭାଗର ୪ପୋଟି ଜିଲ୍ଲା ମଧ୍ୟରୁ ଗଞ୍ଜାମ ଓ ପୁରୀଦା  
 ଜିଲ୍ଲାର ହିସାବକୁ ବାଦ ଦେଇ ଚଳିତ ବର୍ଷର ପ୍ରଥମ ପୂରଣାବଳୀ ମଧ୍ୟରେ  
 ମୋଟ ୧୧,୪୯,୧୪୫ ଟଙ୍କା ସଂଗୃହ୍ୟ ହୋଇଛି ବୋଲି ବିଭାଗ-  
 ମାନବତାକୁ ବିଦ୍ୟୋଗ ମିଳିଛି । ଏହି ୪ଟି ଜିଲ୍ଲାରୁ ଚଳିତବର୍ଷ  
 ୮୭ ଲକ୍ଷ ଟଙ୍କା ସଂଗୃହ୍ୟ କରିବା ପାଇଁ ଲକ୍ଷ୍ୟ ଧାର୍ଯ୍ୟ କରାଯାଇଛି ।

ତୃତୀୟ ବିଭାଗରୁ ମିଳିଥିବା ହିସାବକୁ ବ୍ୟତୀତ ଯେ,  
 ୧୯୭୦-୭୧ ମସିହାରେ ସଂଗୃହ୍ୟ ହୋଇଥିବା ଅର୍ଥର ପରିମାଣ  
 ଚୁକ୍ତିନାମାରେ ୧୯୭୧-୭୨ ମସିହାର ପ୍ରଥମ ପୂରଣାବଳୀ ମଧ୍ୟରେ  
 ପୁରୀ, ପୁରୁଣାପୁର, ଚେକାକାର, କୋରାପୁଟ ଓ କରାପାଣ୍ଡି ଜିଲ୍ଲା-  
 ମାନବତାକୁ ସ୍ୱଳ୍ପସଞ୍ଚୟ ଯୋଜନା ବାବଦରେ ଅଧିକ ଟଙ୍କା ସଂଗୃହ୍ୟ  
 ହୋଇଛି ।

ସାମ୍ବଲିକା ଏବଂ ମାଛ ବିକ୍ରି ବାବଦକୁ ତ ୨,୭୧,୯୫୦.୮୫ ମିଳିଥିଲା । ୧୯୭୦-୭୧ ମସିହାରେ ଓଡ଼ିଶା ମତ୍ସ୍ୟ ଉତ୍ପାଦନ କର୍ମୋତ୍ତେଜନଙ୍କ ତାହୁ ଚାଳ୍ୟ ସରକାରଙ୍କ ମତ୍ସ୍ୟ ବିଭାଗ ପୋରାଣ ଦେଶ ନିର୍ମିତ ୪ଟି ପ୍ରଭୁର ବା ବୋର୍ଡ଼ ଛାଣି ସେଗୁଡ଼ିକ ସାହାଯ୍ୟରେ ୧୭୦.୫ ମେଟ୍ରିକ୍ ଟନ ମାଛ ଧରିଥିଲେ ଏବଂ ମାଛ ବିକ୍ରି ବାବଦକୁ ୧୭୪,୭୫୫.୧୮ ଅର୍ଥାୟ ହୋଇଥିଲା ।

ମାଛ ଯେପରି ପବି ନଷ୍ଟ ହୋଇ ନ ଯାଏ ସେଥି ନିମନ୍ତେ ମାଟିକିକ୍ସ, ସୁଦୋଲି, ବାଲୁଗାଁ ଓ ଉତ୍ସ୍ତାସାଜରତାରେ ମତ୍ସ୍ୟ ବିଭାଗର ବରପଦକ ତଥା ଶୀତଳ ଉତ୍ସାହମାନ ରହିଛି । ବିଭାଗୀୟ ବରପଦକ ତଥା ଶୀତଳ ଉତ୍ସାହ ଯୋଗୁଁ ସ୍ଥାନୀୟ ମତ୍ସ୍ୟଜୀବୀ ସମବାୟ ସମିତି ତଥା ଅନ୍ୟାନ୍ୟ ମତ୍ସ୍ୟ ବ୍ୟବସାୟୀମାନେ ବିଶେଷ ଉପକୃତ ହେଇଛନ୍ତି । ୧୯୭୦-୭୧ ମସିହାରେ ବିଭାଗୀୟ ବରପଦକ-ପୁଡ଼ିବକୁ ପ୍ରାୟ ୨,୨୫୦ ମେଟ୍ରିକ୍ ଟନ ଓଜନର ୩୦,୦୦୦ ଦରପ ଖଣ୍ଡ ପ୍ରସ୍ତୁତ କରାଯାଇଥିଲା । ୧୯୭୦-୭୧ ମସିହାରେ ମାଛ ବିକ୍ରିରେ ଥିବା ବାରଖାନାରେ ମାଛ ଓ ଚିକ୍ନୁଡ଼ି ତରକାରୀ ୭,୩୬୭ ଟି ଚିକ୍ନୁଡ଼ିମାନଙ୍କରେ ବିକ୍ରି ଉଦ୍ଦେଶ୍ୟରେ ସଂରକ୍ଷଣ କରାଯାଇଥିଲା ।

### ଭାଇମର ସୁବ୍ୟାସୁଯୋଗ

ସମସ୍ତଙ୍କୁ ତଥା ଅନ୍ୟତରାଣ ତରାଣମାନଙ୍କରୁ ମାଛ ଧରିବା ପାଇଁ ଉପକୃତ ତାଳିମପ୍ରାପ୍ତ ମାଛ ଧରାକୀ ଅବର୍ଣ୍ଣିତ ।

ଉତ୍ତାରିକା ଉପରେ ସୁଗୁରୁ ଦିଆଯାଇଛି । ଏହି କାର୍ଯ୍ୟକ୍ରମ ଅନୁଯାୟୀ ସୁବିପୁରଠାରେ ଥିବା ତାଳିମ କେନ୍ଦ୍ରରେ ୧୫ ନଠ ପ୍ରାଣୀ ଉତ୍ସାହ ଓ କେନ୍ଦ୍ରଗୁଡ଼ିକ ହିସାବରେ ତାଳିମ ପାରିଥିଲେ । କୌଣସି ଗଞ୍ଜଠାରେ ଥିବା ମତ୍ସ୍ୟ ତାଳିମ କେନ୍ଦ୍ରରେ ୧୮ ନଠ ପ୍ରାଣୀ ତାଳିମ ପାରିଥିଲେ । ୪ ନଠ ବିଭାଗୀୟ ପ୍ରାଣୀଙ୍କ ମତ୍ସ୍ୟରୁ ୨୫୫ ପ୍ରାଣୀ ମତ୍ସ୍ୟରୁଷ ସମ୍ପର୍କରେ ଉଚ୍ଚଶିକ୍ଷା ପାଇବା ଉଦ୍ଦେଶ୍ୟରେ ୨ ବର୍ଷ ପାଇଁ ବନ୍ଦେ ଯାଇଥିଲେ ଏବଂ ଅନ୍ୟ ୨୫୫ ପ୍ରାଣୀ ୨ ବର୍ଷର ଲାଗି ପଢ଼ିମ ବନ୍ଦରେ ବାରାକପୁସ୍ତରୁ ପଠାଯାଇଥିଲା ।

### ଗବେଷଣା କାର୍ଯ୍ୟକ୍ରମ

ମାଛରୁଷର ପ୍ରସାର ପାଇଁ ବିଭିନ୍ନ କାର୍ଯ୍ୟକ୍ରମକୁ ସରକାରୀ ସହକାରେ କାର୍ଯ୍ୟକାରୀ କରିବାପାଇଁ ସର୍ବୋଚ୍ଚ ଉଦ୍ଦେଶ୍ୟ ହିସାବରେ ଅବଶ୍ୟକ । ବାଲୁଗାଁଠାରେ ଥିବା ସରକାରୀ ବୈଜ୍ଞାନିକ ଓ ପ୍ରାଣୀ-ବିଜ୍ଞାନ ପରୀକ୍ଷାଗାରରେ ଏହି ସମସ୍ତ ମଧ୍ୟରେ ଉଦ୍ଦେଶ୍ୟ ଓ ଅନୁସଂଧାନ କାର୍ଯ୍ୟ ସଂଗଠାଣନକ ରାବରେ ସୁସିଦ୍ଧି ଉଦ୍ଦେଶ୍ୟ ଓ ଅନୁସଂଧାନ କାର୍ଯ୍ୟମଧ୍ୟରେ ମାଛର ଅନ୍ୟାନ୍ୟ ବୃଦ୍ଧି ପାଇଁ ଜନୀୟ ପ୍ରୋଡ଼ିକ୍ସ ବ୍ୟବହାର, ଚିକ୍ନୁଡ଼ି ମାଛର ବ୍ୟବହାର ଚିକ୍ନୁଡ଼ି ଆରୁର ପ୍ରସ୍ତୁତି ଏବଂ ଗଣ ମାଛର ବ୍ୟବହାର ପ୍ରତି ଅବର୍ଣ୍ଣିତ ।

ପାଠ୍ୟପୁସ୍ତକ ଓ ମାଧ୍ୟମିକ ପ୍ରଣାଳୀ ସମ୍ବନ୍ଧରେ ଶିକ୍ଷା ଦାନ  
ପ୍ରଣାଳୀ। ପୁସ୍ତକଗୁଡ଼ିକ ପଢ଼ିବା ପାଇଁ ଏକ-  
କାଳ ଧରି ବଢ଼ିବା ପାଇଁ ପ୍ରାମାଣିକତା ଓ  
ପଦାବଳୀର ସମ୍ପୂର୍ଣ୍ଣ ସରକାରୀ ଉପାଦାନ ଦିଆଯାଇଛି ।  
ଏହା ମଧ୍ୟ ପଢ଼ିବା ପାଇଁ ଯାହାକି ପ୍ରଣାଳୀର ସାହାଯ୍ୟ ନିଆଯାଇଛି ।  
ଏହା ନିର୍ଦ୍ଦିଷ୍ଟ କାଳ ସାହାଯ୍ୟରେ ବହୁ ପରିମାଣରେ  
ପଢ଼ିବା ପାଇଁ ବୋଲି ବିଭାଗୀୟ ଉଦ୍ୟମରେ ପ୍ରଦର୍ଶିତ  
ଏବଂ ନାହିଁକି ସଫଳତାରେ କାଳ ବୃଦ୍ଧି ପାଇଁ  
ପଦାବଳୀର ସମ୍ପୂର୍ଣ୍ଣ ଉପାଦାନ ଦିଆଯାଇଛି ।

୧୯୨୦-୨୧ ମସିହାରେ ମତ୍ତା ବିଭାଗ ଠିକ ଠିକ୍ କାର୍ଯ୍ୟକ୍ରମ  
ଓ ବି ସଫଳତା ହାସଲ କରିଛନ୍ତି ତାହା ନିମ୍ନରେ  
ଦିଆଯାଇଛି :-

ପାଠ୍ୟପୁସ୍ତକ ମାଧ୍ୟମ—ପାଠ୍ୟପୁସ୍ତକ ବିଭାଗରେ ଅବସ୍ଥିତ  
ମୋଟ ୨,୨୯୪.୮୨ ଏକକ ପରିମିତ ୧୦୮ ଗୋଟି ମତ୍ତା  
ମଧ୍ୟରେ ମତ୍ତାରେ କେନ୍ଦ୍ରଗୁଡ଼ିକରେ ମାଧ୍ୟମ ଉପାଦାନ ଦିଆଯାଇଛି ।  
ଏହା ପାର୍ମିକାଳରେ ପ୍ରାକୃତିକ ଉପାଦାନରେ ଯାହାକି ସଂଗ୍ରହ  
କରାଯାଇଛି ସେଗୁଡ଼ିକ ବ୍ୟବହାର । ଏହା ପାର୍ମିକାଳରେ  
ବିଭିନ୍ନ ପ୍ରାଣ ପଞ୍ଚାୟତମାନଙ୍କୁ ଓ ମାଧ୍ୟମ ଉପାଦାନ  
ଦିଆଯାଇଛି ଓ ଏହା ଯାହାକି ଓ ଏହା ଯାହାକି ଯୋଗାଇ  
ଦିଆଯାଇଛି ।

ମତ୍ତା, ବ୍ରାହ୍ମଣୀ ଓ ବୁଦ୍ଧରେଖା ନଦୀ ମୁହାଣମାନଙ୍କରୁ  
ମାଧ୍ୟମ ଯାହାକି ସଂଗ୍ରହ କରାଯାଇଛି । ବର୍ଷାକାଳରେ  
ନଦୀମୁହାଣମାନଙ୍କରୁ ମାଧ୍ୟମ ଯାହାକି ସଂଗ୍ରହ କରିବା  
୧୯୨୦-୨୧ ମସିହାରେ ପାଠ୍ୟପୁସ୍ତକ ମଧ୍ୟ ବିଭାଗ-  
ରେ ନିମ୍ନଲିଖିତ ସ୍ଥାନମାନଙ୍କରେ ୧୧ଟି ମାଧ୍ୟମ ଯାହାକି ସଂଗ୍ରହ  
କରାଯାଇଛି :-

- (୧) ମୁଖା ପାଟଣା, (୨) ବାଲି, (୩) କେନ୍ଦ୍ରପାଟଣା,
- (୪) ଖୋଦୋଡ଼ି, (୫) କେନାପର, (୬) ଗେହପିଆ,
- (୭) ପାଟଣାପୁର, (୮) ପିନୋଲ, (୯) କୁଳସାହି, (୧୦) ଉତ୍ତରାଟ,
- (୧୧) ନରସିଂହପୁର । ଏହା ମାଧ୍ୟମ ଯାହାକି ସଂଗ୍ରହ କେନ୍ଦ୍ର  
ମୋଟ ୧,୩୨୭.୫ କର୍ (୧୨୩.୨୫ ନର) ମାଧ୍ୟମ ଯାହାକି  
ଦିଆଯାଇଛି ।

ପ୍ରସଙ୍ଗ ପୃଷ୍ଠା—୧୯୨୨

ଏହା ମତ୍ତା ମଧ୍ୟ ବିଭାଗ ମାଧ୍ୟମ କେନ୍ଦ୍ରଗୁଡ଼ିକରେ  
ଏହା ମଧ୍ୟ ମାଧ୍ୟମ କେନ୍ଦ୍ରଗୁଡ଼ିକରେ ଶିକ୍ଷା ଦାନ  
କେନ୍ଦ୍ରଗୁଡ଼ିକରେ ୪୭୪.୫ କର୍ (୪୭୪.୫ ନର)  
ମାଧ୍ୟମ ଉପାଦାନ ଦିଆଯାଇଛି ।

ପାଠ୍ୟପୁସ୍ତକ ପ୍ରାଣ ପଞ୍ଚାୟତକୁ ଏବଂ ମାଧ୍ୟମ  
କେନ୍ଦ୍ରଗୁଡ଼ିକରେ ମାଧ୍ୟମ ଯାହାକି ଯୋଗାଇ ଦେବା  
ପାଇଁ ମୁଖ୍ୟତଃ ପାଠ୍ୟ ପଞ୍ଚାୟତ ମଧ୍ୟ ବିଭାଗ । ଏହି  
କର୍ ଯାହାକି ବିଭିନ୍ନ ପ୍ରାଣପଞ୍ଚାୟତ ଓ କେନ୍ଦ୍ରଗୁଡ଼ିକ  
୧୩୦ ନର ଯାହାକି ଯୋଗାଇ ଦିଆଯାଇଛି । ପାଠ୍ୟପୁସ୍ତକ  
ବିଭାଗରେ ଅବସ୍ଥିତ ଯିବା ମଧ୍ୟ ବିଭାଗ ମାଧ୍ୟମ କେନ୍ଦ୍ରଗୁଡ଼ିକ  
ମୋଟ ୧୫୦ କର୍ ଯାହାକି ସଂଗ୍ରହ କରାଯାଇଛି । ଯାହାକି  
ଏହା ମାଧ୍ୟମ କେନ୍ଦ୍ରଗୁଡ଼ିକରେ ମାଧ୍ୟମ କେନ୍ଦ୍ର ଓ  
ମାଧ୍ୟମ ବିଭାଗ ଦିଆଯାଇଛି ।

ମୁଖ୍ୟତଃ ପଞ୍ଚାୟତ, କୋରାପୁଟ, କେନ୍ଦ୍ରପାଟଣା, ମୟୂରଭଞ୍ଜ,  
କୋରାପୁଟ, କେନ୍ଦ୍ରପାଟଣା ଓ କୋରାପୁଟ ବିଭାଗମାନଙ୍କରେ  
ପ୍ରାଣ ସଂଗ୍ରହଣ ସେବା ସଂଗ୍ରହ କରାଯାଇଛି ଏବଂ ପ୍ରାଣ  
କରାଯାଇଛି । ଏହା ବିଭାଗମାନଙ୍କରେ ପଞ୍ଚାୟତ ଓ ପ୍ରାଣ  
ଗୁଡ଼ିକ ମଧ୍ୟ ବିଭାଗର କାର୍ଯ୍ୟ ସାହାଯ୍ୟରେ ମାଧ୍ୟମ ଉପାଦାନ  
ଏବଂ ଏହିପାଇଁ ମଧ୍ୟ ବିଭାଗ ଏକ କର୍ଯ୍ୟାଳୟ ମାଧ୍ୟମ  
ଦିଆଯାଇଛି ।

ସମ୍ବନ୍ଧ ମାଧ୍ୟମ

ପଞ୍ଚାୟତ ମୋଟ ସାହାଯ୍ୟରେ ସମ୍ବନ୍ଧ ମାଧ୍ୟମ  
ପାଇଁ ମାଧ୍ୟମ ପଞ୍ଚାୟତ ମଧ୍ୟ ବିଭାଗ କେନ୍ଦ୍ର ବିଭାଗ ପାଟଣାପୁର  
ଏବଂ କୋରାପୁଟ ବିଭାଗ ଉପାଦାନ ଓ ବ୍ରାହ୍ମଣୀରେ ମାଧ୍ୟମ  
ମାଧ୍ୟମ କେନ୍ଦ୍ର ମାଧ୍ୟମ କରାଯାଇଛି । ପାଠ୍ୟପୁସ୍ତକ  
ନିର୍ଦ୍ଦିଷ୍ଟ କାଳରେ ସାହାଯ୍ୟରେ ଏହି ମାଧ୍ୟମ କାର୍ଯ୍ୟ  
ମାଧ୍ୟମ କେନ୍ଦ୍ରଗୁଡ଼ିକରେ ଦୈନିକ ପ୍ରାଣ ମାଧ୍ୟମ ୪୨ କର୍ ।  
୧୯୨୦-୨୧ ମସିହାରେ ଉପାଦାନ ଓ ବ୍ରାହ୍ମଣୀରେ ସାହାଯ୍ୟ  
ମାଧ୍ୟମ ଓ ୮ଟି ବିଭାଗରେ ସାହାଯ୍ୟରେ ମାଧ୍ୟମ ଦିଆଯାଇଛି ।  
ଉପାଦାନ ମଧ୍ୟରେ ମୋଟେ ମାଧ୍ୟମ କେନ୍ଦ୍ର ଓ ମାଧ୍ୟମ  
ଧାରାଯାଇଛି ଓ ମାଧ୍ୟମ ବିଭାଗରେ ମୋଟ ୪୪,୨୩,୦୨୩.୫୩  
ନିର୍ଦ୍ଦିଷ୍ଟ ।

ପାଠ୍ୟପୁସ୍ତକରେ ଉପାଦାନ ମଧ୍ୟରେ ୩୮୭ କର୍ ପ୍ରାଣ  
ଦିଆଯାଇଛି ସାହାଯ୍ୟରେ ମାଧ୍ୟମ କେନ୍ଦ୍ର ଓ ମାଧ୍ୟମ

## ଏହି ସଂଖ୍ୟାରେ ବିଜ୍ଞାପନ ଦେଇଛନ୍ତି—

- \* ସ୍ୱରକେବଳ ଲିପ୍ତ କାରଖାନା
- \* ସ୍ୱର ସରକାରଙ୍କ ଚର୍ଚ୍ଚା ଓ ବେତାର ମନ୍ତ୍ରାଳୟର ବିଜ୍ଞାପନ ଓ ପ୍ରଚାର ବାଣୀ
- \* ଓଡ଼ିଶା ଶିଳ୍ପ ଉନ୍ନୟନ କର୍ମପୋରେସନ୍
- \* ସମାଜ, କଟକ
- \* କୃଷି ବିଭାଗର ସୁଗ୍ରହ ନିର୍ଦ୍ଦେଶକ (ଫଲଗୁଣ)
- \* ଓଡ଼ିଶା ରାଜ୍ୟ କର୍ମଚାରୀ ବୋର୍ଡ଼
- \* ଓଡ଼ିଶା ରାଜ୍ୟ ଅର୍ଥ କର୍ମପୋରେସନ୍
- \* ଓଡ଼ିଶା କୃଷି ଓ ସୁଦୃଶିଳ୍ପ କର୍ମପୋରେସନ୍
- \* ପଞ୍ଚାୟତ ଶିଳ୍ପ ଅଧିକାରୀ, କଟିକଟା
- \* ଓଡ଼ିଶା ଜଙ୍ଗଲ କର୍ମପୋରେସନ୍
- \* ପୁସ୍ତକ ବିଭାଗର ଅତିରିକ୍ତ ନିର୍ଦ୍ଦେଶକ (ପରିବାର ନିୟୋଜନ) ।

# ପୁଣ୍ୟ ନବନିର୍ମିତ ଜିଲା ବିଶ୍ୱାଳୟ ଭବନ



ନବନିର୍ମିତ ବିଶ୍ୱାଳୟ ଭବନ

ପୁଣ୍ୟ ନବନିର୍ମିତ ଜିଲା ବିଶ୍ୱାଳୟ ଭବନ ଶ୍ରୀ ଗଜକୃଷ୍ଣ ମିଶ୍ର ୧୯୭୧, ଏପ୍ରିଲ ୨୫ ରିଖରେ ପୁଣ୍ୟଠାରେ ନବନିର୍ମିତ ବିଶ୍ୱାଳୟ ଭବନ ଉଦ୍ଘାଟନ କରିଥିଲେ ।

୧୯୫୮ ମସିହାରେ ଏହି ନବନିର୍ମିତ ଅଦାଲତ ଭବନ କର୍ମଶୀଳା କାର୍ଯ୍ୟ ଆରମ୍ଭ ହୋଇ ୧୯୭୧ରେ ଶୁଭ ଉଦ୍ଘାଟନ ହୋଇଥିଲା । ସର୍ବମୋଟ ଟ ୮,୨୮,୧୦୦ ଏହି ଭବନ ନିର୍ମିତ ହୋଇଛି । ଏହି ଦ୍ୱିତୀୟ ଭବନର ଉପର ମହଲାରେ ସଚରାଜି ପ୍ରକାଶ ଓ ନିମ୍ନ ମହଲାରେ ଶୋକଟି ପ୍ରକାଶ ବିଶ୍ୱାଳୟ ଭବନ ପାଇଁ ଉଦ୍ଘାଟନ କରାଯାଇଛି ।



ପ୍ରଧାନ ବିଶ୍ୱାଳୟ ମାନ୍ୟବର ଶ୍ରୀ ଗଜକୃଷ୍ଣ ମିଶ୍ର ବିଶ୍ୱାଳୟ ଭବନ ଉଦ୍ଘାଟନ କରୁଛନ୍ତି ।



ପ୍ରଧାନ ବିଶ୍ୱାଳୟ ଭବନ ଉଦ୍ଘାଟନ ।



କାହାରିକୁ ମ ଡରୁ ବା  
କାହାରିକୁ ଅନୁଗ୍ରହ ମ ଦେଖାଇ  
ମୁଁ ଶ୍ରେଷ୍ଠ ଦେବି

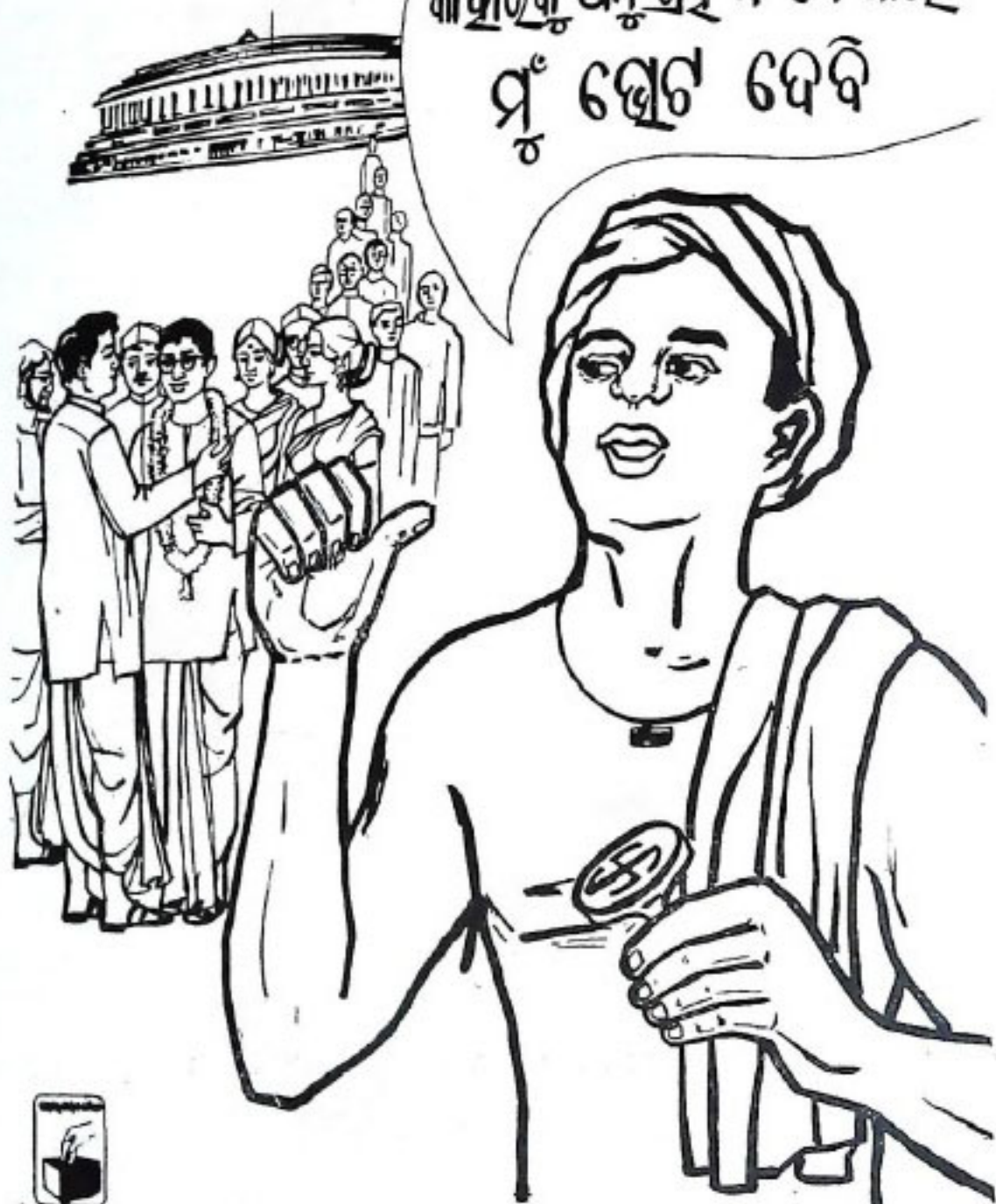

ମୋରି ଶ୍ରେଷ୍ଠ ବଳରେ ସୁରକ୍ଷାର ଗଭୀରୀକ

ସୁରତର ମିର୍ଦାବନ କମିସନ



୧୯୭୧ ଜାନୁଆରୀ ୧୦ ତାରିଖ ଦିନ କାନାଡ଼ାର ସ୍ଥାନମତୀ ଟୁଗୋ ସାଗନାଅର ଦେବୀ ମନ୍ଦିର ପରିଦର୍ଶନ କରୁଛନ୍ତି

# ଆଦିବାସୀ ଉପଦେଷ୍ଟା ପରିଷଦ

ଆଦିବାସୀମାନଙ୍କର ଭରତୀ କଳେ କାର୍ଯ୍ୟକାରୀ ହେଉଥିବା ବିଭିନ୍ନ ଯୋଜନା ସମ୍ପର୍କରେ ପରାମର୍ଶ ଦେବା ପାଇଁ ଓଡ଼ିଶା ସରକାର ଆଦିବାସୀ ଉପଦେଷ୍ଟା ପରିଷଦର ସୁନର୍ଗଠନ କରିଛନ୍ତି ।

୨୦ ଜଣ ସଦସ୍ୟ ବିଶିଷ୍ଟ ଏହି ସୁନର୍ଗଠିତ ପରିଷଦରେ ମୁଖ୍ୟମନ୍ତ୍ରୀ ଶ୍ରୀ ବିଶ୍ୱନାଥ ଦାଶ ସଭାପତି ରହିଛନ୍ତି ଏବଂ ଆଦିବାସୀ ଓ ଗ୍ରାମ ମଙ୍ଗଳ ବିଭାଗ ମନ୍ତ୍ରୀ ଶ୍ରୀ ନଟରଞ୍ଜ ପ୍ରଧାନ ଉପ-ସଭାପତି ରହିଛନ୍ତି । ଏହି ପରିଷଦର ଅନ୍ୟାନ୍ୟ ସଦସ୍ୟମାନେ ହେଲେ :—  
(୧) ଶ୍ରୀ ବିକ୍ରମଜ ମୂର୍ଖି, ଶ୍ରମ, କର୍ମ ସଂଯୋଗ ଓ ସୂଚନା ବିଭାଗ ମନ୍ତ୍ରୀ; (୨) ଶ୍ରୀ ଉତ୍ତମଧର ପ୍ରଧାନ, ପଶୁପାଳନ ଓ ମତ୍ସ୍ୟାୟ ମନ୍ତ୍ରୀ ; (୩) ଶ୍ରୀ ଗାୟତ୍ରୀମାଳା ମାଝୀ, ଏମ୍. ଏଲ. ଏ.; (୪) ଶ୍ରୀ ଧନେଶ୍ୱର ମାଝୀ, ଏମ୍. ଏଲ. ଏ. ; (୫) ଶ୍ରୀ ନରେଶ ଚନ୍ଦ୍ର ପ୍ରଧାନ, ଏମ୍. ଏଲ. ଏ. ; (୬) ଶ୍ରୀ କୁଞ୍ଜବିହାରୀ ମାଝୀ, ଏମ୍. ଏଲ. ଏ. ;

(୭) ଶ୍ରୀ ଧନସୀରା ରଥାଣି, ଏମ୍. ଏଲ. ଏ. ; (୮) ଶ୍ରୀ ମାଝୀ, ଏମ୍. ଏଲ. ଏ. ; (୯) ଶ୍ରୀ ସହରାଜ ଓସାମ, ଏମ୍. ଏଲ. ଏ. ; (୧୦) ଶ୍ରୀ ଛୋଟରାୟ ମାଝୀ, ଏମ୍. ଏଲ. ଏ. ; (୧୧) ଶ୍ରୀ ପ୍ରଭାକର ମାଝୀ, ଏମ୍. ଏଲ. ଏ. ; (୧୨) ଶ୍ରୀ ଶ୍ରୀପତି ପ୍ରଧାନ, ଏମ୍. ଏଲ. ଏ. ; (୧୩) ଶ୍ରୀ ମହେଶ୍ୱର ମାଝୀ, ଏମ୍. ଏଲ. ଏ. ; (୧୪) ଶ୍ରୀ ସ୍ୱାମୀ, ଏମ୍. ଏଲ. ଏ. ; (୧୫) ଶ୍ରୀ ନିତାକୁମାରୀ ମାଝୀ, ଏମ୍. ଏଲ. ଏ. ; (୧୬) ଡାକ୍ତର ଏଲ୍. କେ. ମହାପାତ୍ର ; (୧୭) ଶ୍ରୀ ନରସିଂହ ଦାଶ, ପୂର୍ବତନ କାଚସ୍ଥଳୀ; (୧୮) ଶ୍ରୀ ଚନ୍ଦ୍ର ମୋହନ ସିଂହ, ପୂର୍ବତନ ଉପମନ୍ତ୍ରୀ ।

ଆଦିବାସୀ ଓ ଗ୍ରାମ ମଙ୍ଗଳ ବିଭାଗର ଶାସନ ଓଡ଼ିଶା ଆଦିବାସୀ ଉପଦେଷ୍ଟା ପରିଷଦର ସଂଯୋଗ କୃତ୍ୟ ହେବ ବୋଲି କୁହାଯାଇଛି ।

## ମହିଳା ସମିତି ପୁରସ୍କାର ପ୍ରତିଯୋଗିତା

ଓଡ଼ିଶାରେ ଥିବା ମହିଳା ସମିତିଗୁଡ଼ିକର ଅର୍ଥନୈତିକ କାର୍ଯ୍ୟ-କଳାପତ୍ର ଉନ୍ନତ କରିବା ଉଦ୍ଦେଶ୍ୟରେ ୧୯୭୧-୭୨ ମସିହାରେ ଭାରତ ସରକାରଙ୍କ କୃଷି ମନ୍ତ୍ରାଳୟ (ଗୋଷ୍ଠୀ ଭବନ) ପୁରସ୍କାର ପ୍ରଦାନ କରିବାକୁ ନିଷ୍ପତ୍ତି କରିଛନ୍ତି । ଏହି ଯୋଜନା ଅନୁଯାୟୀ କୁହରେ କାର୍ଯ୍ୟକାରୀ ହେଉଥିବା ସମସ୍ତ ମହିଳା ସମିତି ଏହି ପ୍ରତିଯୋଗିତାରେ ଯୋଗଦାନ କରିପାରିବେ । ଏଥିନିମନ୍ତେ କୌଣସି ପ୍ରବେଶିକା ଫିସ୍ ଦେବାକୁ ପଡ଼ିବ ନାହିଁ । ଏହି ପ୍ରତିଯୋଗିତାର କାର୍ଯ୍ୟକାଳ ୧୯୭୦ ଅପ୍ରେଲ ପହିଲାଠାରୁ ୧୯୭୧ ମାର୍ଚ୍ଚ ୩୧ ତାରିଖ ପର୍ଯ୍ୟନ୍ତ—ଏକ ବର୍ଷ । ନିମ୍ନୋକ୍ତ ପର୍ଯ୍ୟାୟ ଅନୁଯାୟୀ ପୁରସ୍କାର ପ୍ରଦାନ ଉଦ୍ଦେଶ୍ୟରେ ଶ୍ରେଷ୍ଠ ମହିଳା ସମିତିଗୁଡ଼ିକୁ ବାଛିବା ପାଇଁ ବୁଦ୍ଧି, ଚିନ୍ତା ଓ ରାଜ୍ୟ ସ୍ତରରେ କମିଟିମାନ ଗଠନ କରାଯାଇଛି ।

କରିଥିବେ ଏବଂ ଉପରୋକ୍ତ ପ୍ରତିଯୋଗିତାରେ ସର୍ବୋତ୍ତମ ପାଇଁ ଆଗ୍ରହୀ ଥିବେ, ସେମାନେ ଭାରତ ସରକାରଙ୍କ ନିର୍ଦ୍ଦିଷ୍ଟ କରଖାତ୍ର ଫର୍ମ ପୂରଣ କରି ନିଜ ନିଜର ବୁଦ୍ଧି ଅର୍ପଣକରି ନିକଟରେ ଦାଖଲ କରି ପାରିବେ । ଏହି ନିର୍ଦ୍ଦିଷ୍ଟ ଦରଖାତ୍ର ଫର୍ମ ବୁଦ୍ଧି ଭବନ ଅର୍ପଣକୁ ନିମିତ୍ତ କରିବେ । କୃଷି ରାଜ୍ୟ ସ୍ତରୀୟ କମିଟି ମହିଳା ସମିତିଗୁଡ଼ିକର ଉପର ଅନୁଯାୟୀ “କ”, “ଖ” ଓ “ଗ” ପର୍ଯ୍ୟାୟରେ ବାଛିବା ଉଦ୍ଦେଶ୍ୟ ରାଜ୍ୟ ସ୍ତରୀୟ କମିଟିକୁ ସେମାନଙ୍କର ସୁପାରିସ ଉପରେ ରାଜ୍ୟ ସ୍ତରୀୟ କମିଟି ମହିଳା ସମିତିଗୁଡ଼ିକର କାର୍ଯ୍ୟକାରୀତା ସବିଶେଷ ଯାଞ୍ଚ କରି ୧୯୭୧-୭୨ ଆର୍ଥିକ ବର୍ଷରେ ପୁରସ୍କାର ପାଇଁ ଉପଯୁକ୍ତ ମହିଳା ସମିତିଗୁଡ଼ିକୁ ବାଛିବେ ।

ପୂର୍ବ ସବୁ ମହିଳା ସମିତି ମାଛ ଖୁସ୍, ପନିପରିବା ବଗିଚା, ସିଲେଇ, ବୃକ୍ଷାଦୂର୍ଗି କାମ, ଶିଶୁ ଓ ମହିଳାମାନଙ୍କ ପାଇଁ ରହିଷ ଲୋକନ କାର୍ଯ୍ୟକ୍ରମ, ପରିବାର ଯୋଜନା, ବାଇଓଟେକ୍, ପଲ୍ୟାଗ୍ରୋଡା ମଣ୍ଡଳୀ ଓ ବିଭିନ୍ନ ସଂସ୍କୃତିକ କାର୍ଯ୍ୟକ୍ରମରେ ସକ୍ରିୟ ଭାବେ ଅଂଶ ଗ୍ରହଣ

- “କ” ପର୍ଯ୍ୟାୟର ପ୍ରତ୍ୟେକ ଟ ୧,୦୦୦ଟା
- “ଖ” ପର୍ଯ୍ୟାୟର ପ୍ରତ୍ୟେକ ଟ ୭୦୦ଟା
- “ଗ” ପର୍ଯ୍ୟାୟର ପ୍ରତ୍ୟେକ ଟ ୪୦୦ଟା

# ଆମ ଶ୍ରମ

## ହାସପାତାଳମାନଙ୍କରୁ ସ୍ୱତନ୍ତ୍ର ଶ୍ରମୀ ଉଠିଲା

ରାଜ୍ୟର ଯେଉଁସବୁ ହାସପାତାଳମାନଙ୍କରେ ୬୦ କିମ୍ବା ତହିଁରୁ  
 ଅଧିକ ହିସାବ ଶ୍ରମୀ ରହିଛି, ସେଥି ମଧ୍ୟରୁ ଶତକଡ଼ା ୨୫ ଭାଗ  
 ଶ୍ରମୀ "ପେଇର୍ ବେର୍" ରୂପେ ରଖିବାକୁ ସରକାର  
 ୧୯୪୨-୧୯୬୧ଖିଖର ନଂ ୪୯୦୮-ଏର୍ ଆଦେଶନାମାରେ ନିର୍ଦ୍ଦେଶ  
 ଦେଇଥିଲେ । ଏହା ପରେ ୧୯୬୯ ରୁ ମାସଠାରୁ "ପେଇର୍  
 ବେର୍" ଗୁଡ଼ିକ ସ୍ୱତନ୍ତ୍ର ଶ୍ରମୀରୂପେ କରାଯାଇଥିଲା । ଏହି ସ୍ୱତନ୍ତ୍ର ଶ୍ରମୀ  
 ଶ୍ରମୀବଣେ ରୋଗୀକୁ ଦୈନିକ ୪୩'୦୦ ଦେବାକୁ ହେଉଥିଲା ।  
 ଯେତେବେଳେ ଆଶା କରାଯାଉଥିଲା ଯେ ଏ କାଳରେ ଯେଉଁ ଆୟ  
 ଦେବ, ତାହା ଦୈନିକ ୪୧'୦୦ରୁ ୪୧'୫୦କୁ କଟାଇ ଦିଆଯାଉଥିବା

ଅତିରିକ୍ତ ପଥା ଶର୍ତ୍ତକୁ ପରଣା କରିପାରିବ । ଏ ବିଷୟରେ  
 ଯାହା ଆୟ ଦେବାର ବଥା ତାହା ସନ୍ତୋଷଜନକ ହୋଇନାହିଁ ।  
 ସାଧାରଣ ଓ୍ୱାର୍ଡଗୁଡ଼ିକରେ ଅତ୍ୟଧିକ ଗିଡ଼ ହେଉଥିବା ଖଳେ ବହୁ  
 ସଂଖ୍ୟକ ସ୍ୱତନ୍ତ୍ର ଶ୍ରମୀ ଖାଲି ପଡ଼ୁଥିବାର ଦେଖାଯାଉଛି । ଏହା  
 ଫଳରେ ବହୁ ଦରିଦ୍ର ରୋଗୀ ଅସୁବିଧା ଭୋଗୁଥିଲେ ।  
 ଏଣୁ ସରକାର ତା ୧-୭-୧୯୬୧ଖିଖରୁ ଏହି ସ୍ୱତନ୍ତ୍ର ଶ୍ରମୀ  
 ବ୍ୟବସ୍ଥା ରଠାଇ ଦେଇଛନ୍ତି । ରାଜ୍ୟର ବିଭିନ୍ନ ହାସପାତାଳର  
 ସାଧାରଣ ଓ୍ୱାର୍ଡଗୁଡ଼ିକରେ ଦୈନିକ ପଥା ବ୍ୟବସ୍ଥାର କୌଣସି ପରି-  
 ବର୍ତ୍ତନ କରାଯିବ ନାହିଁ ।

# ଗ୍ରାମ ପଞ୍ଚାୟତ ବିଭାଗକୁ ସ୍ଥାୟୀ କରାଗଲା

ଗ୍ରାମପୋଷି ଉପଯୋଗ ଓ ପଞ୍ଚାୟତରାଜ (ଗ୍ରାମ ପଞ୍ଚାୟତ) ଏକାଦଶମ ଗ୍ରାମ ପଞ୍ଚାୟତ ନିର୍ଦ୍ଦେଶାବଳୀ ୧୯୫୫ କାନୁନ୍‌ଦ୍ୱାରା ୨୪ ତାରିଖରୁ ଗ୍ରାମ ପଞ୍ଚାୟତ ବୋଲି ରାଜ୍ୟ ସରକାର ନିଷ୍ପତ୍ତି କରିଛନ୍ତି ।

ଏହି ନିଷ୍ପତ୍ତି ପତ୍ତରେ ଗ୍ରାମ ପଞ୍ଚାୟତ ନିର୍ଦ୍ଦେଶାବଳୀ ଏବଂ ସରକାରଙ୍କ ପ୍ରଘୋଷଣା ବିଭାଗ ଅଧୀନରେ ରହିଥିବା ଯେଉଁସବୁ ଗ୍ରାମୀଣ ଏ ପର୍ଯ୍ୟନ୍ତ ଗ୍ରାମୀ ହୋଇ ପାରି ନାହିଁ ସେଗୁଡ଼ିକୁ ସରକାରଙ୍କ ସ୍ୱରାଷ୍ଟ୍ର ଏବଂ ରାଜନୀତି ଓ ପ୍ରଘୋଷଣା ବିଭାଗ ତରଫରୁ ଥରକୁ ଥର ପ୍ରଶ୍ନୀତ ହେଉଥିବା ନିୟମାନୁଯାୟୀ ଗ୍ରାମୀ କରାଯିବ ।

ଏଠାରେ ଉଲ୍ଲେଖ କରାଯାଇ ପାରେ ଯେ, ଗ୍ରାମ ପଞ୍ଚାୟତ-ଗୁଡ଼ିକର ଗଠନ ରାଜ୍ୟର ସମସ୍ତ ସମ୍ପଦର ୪୦ ଅନୁଭାଗରେ କର୍ତ୍ତୃତ

ନିର୍ଦ୍ଦେଶକ ନୀତି ମଧ୍ୟରୁ ଅନ୍ୟତମ । ସମ୍ପ୍ରଦାନ କାର୍ଯ୍ୟକାରୀ ହେବା ପୂର୍ବରୁ ମଧ୍ୟ ୧୯୪୮ ମସିହାର ଓଡ଼ିଶା ଗ୍ରାମ ପଞ୍ଚାୟତ ଆକ୍ଟ ଅନୁଯାୟୀ ରାଜ୍ୟରେ ଅଳ୍ପ ସଂଖ୍ୟକ ଗ୍ରାମ ପଞ୍ଚାୟତ ଗଠିତ ହୋଇଥିଲା ଯେଉଁ ସବୁ ପଞ୍ଚାୟତ ମଧ୍ୟନିର୍ଦ୍ଦେଶାବଳୀ କିମ୍ବା ଏନ୍. ଏ. ସି. ଓଡ଼ିଶା, ସେହି ସବୁ ଅଞ୍ଚଳ ବ୍ୟତୀତ କାରଣମେ ସମଗ୍ର ରାଜ୍ୟରୁ ପଞ୍ଚାୟତ ଗଠିତ ମଧ୍ୟକୁ ଅଣାଯାଇଛି । ପ୍ରକୃତ ପକ୍ଷେ ଗ୍ରାମ ପଞ୍ଚାୟତ-ଗୁଡ଼ିକ ସ୍ୱାୟତ୍ତ ଶାସନର ଗୋଟିଏ ଗୋଟିଏ ସଂସ୍ଥା ରୂପେ କାର୍ଯ୍ୟ କରି ଏବଂ ଆଇନ୍ ଅନୁଯାୟୀ ସେମାନଙ୍କ ଉପରେ ନ୍ୟୁନ ନିୟମାବଳୀର ଦାୟିତ୍ୱ ତୁରନ୍ତ ନିମନ୍ତେ ଗ୍ରାମ ପଞ୍ଚାୟତଗୁଡ଼ିକୁ ଆବଶ୍ୟକୀୟ ସମସ୍ତ ବିଧିଯୋଗ୍ୟ ଅଟେ ।

## ସ୍ୱାଧୀନତା ସଂଗ୍ରାମ ଐତିହାସିକଙ୍କର ସନ୍ତାନସନ୍ତତିଙ୍କ ନିମନ୍ତେ ବୃତ୍ତି

ସ୍ୱାଧୀନତା ସଂଗ୍ରାମରେ ଭାଗନେଇଥିବା ବ୍ୟକ୍ତି ଓଡ଼ିଶାର ଗ୍ରାମୀଣ ଦାୟିତ୍ୱା ବିନା ପାକିସ୍ତାନକୁ ଯାଇଥିବା ପ୍ରକୃତ ଶରଣାର୍ଥୀ ହୋଇଥିଲେ, ସେମାନଙ୍କର ସନ୍ତାନସନ୍ତତିମାନଙ୍କୁ ୧୯୭୧-୭୨ ମସିହାରେ ବୃତ୍ତି ଦେବା ନିମନ୍ତେ ନିର୍ଦ୍ଦେଶିତ 'କ' ଓ 'ଖ' ପର୍ଯ୍ୟନ୍ତ ଦରଖାସ୍ତ ଆବୁନ କରାଯାଇଛି । ଏହି ଦରଖାସ୍ତ ନିମନ୍ତେ ଆବଶ୍ୟକୀୟ ପର୍ଯ୍ୟାପ୍ତ ବିଭାଗ ନିର୍ଦ୍ଦେଶାବଳୀ (ଗେଜେଟ୍) ରୁକନେଶ୍ୱରରେ ମିଳି ପାରିବ । ବୃତ୍ତି ପାଇଁ ଉତ୍କଳ ଜାତୁମାନେ ରାଜ୍ୟ ମଧ୍ୟରେ କିମ୍ବା ରାଜ୍ୟ ବାହାରେ ସ୍ୱାକର୍ଷଣପ୍ରାପ୍ତ ଅନୁଷ୍ଠାନରେ ନିୟମିତ ଶିକ୍ଷାଲାଭ କରୁଥିବା ଆବଶ୍ୟକ । ୧୯୭୧ ମସିହାର ହାଇସ୍କୁଲ ସାର୍ଟିଫିକେଟ, ପ୍ରାକ୍-ବିଶ୍ୱବିଦ୍ୟାଳୟ କଳା, ବିଜ୍ଞାନ, ବାଣିଜ୍ୟ ଏବଂ ପ୍ରଥମ ବାର୍ଷିକ ବିଜ୍ଞାନ, ଚଳା, ବାଣିଜ୍ୟ, ପ୍ରାକ୍-ବୈଷୟିକ ଏବଂ ବି. ଏ. ଓ ବି. ଏସ୍ ପରୀକ୍ଷାରେ ଯେଉଁମାନେ ଉତ୍ତୀର୍ଣ୍ଣ ହୋଇଥିବେ ସେମାନେ ଏହି ବୃତ୍ତି ଲାଭ ନିମନ୍ତେ ଆବେଦନ କରି ପାରିବେ । 'କ' ଦରଖାସ୍ତ ପର୍ଯ୍ୟନ୍ତ 'ସ୍ୱାଧୀନତା ସଂଗ୍ରାମୀ' ଶବ୍ଦର ସଂଜ୍ଞା ଉଲ୍ଲେଖ କରାଯାଇଛି ।

ଓ ସାବତ ପୁତ୍ରଜନ୍ମା ଏବଂ ପୌତ୍ର, ଯାହାଙ୍କର ବି ପିତା ପୂର୍ବ ମୃତ୍ୟୁବରଣ କରିଥିବେ, ଏହି ବୃତ୍ତି ପାଇପାରିବେ । ସେମାନେ ପୁତ୍ରଙ୍କ ପକ୍ଷରେ ତାଙ୍କର ପୋଷ୍ୟପିତାଙ୍କ ନାମ, ନାମରେଖା ଚଳି ଶ୍ରେଣୀରେ ଉଲ୍ଲେଖ ଅଛି କି ନାହିଁ ଶିକ୍ଷାନୁଷ୍ଠାନର ମୁଖ୍ୟଙ୍କ ଠାରୁ ଏ ସଂପର୍କରେ ଏକ ସାର୍ଟିଫିକେଟ ଦରଖାସ୍ତ ପର୍ଯ୍ୟନ୍ତ ସହିତ ଦେଖା କରିବାକୁ ପଡ଼ିବ ।

ଉତ୍କଳ ଆବେଦନକାରୀ, ସ୍ୱଳ୍ପ ବିଶେଷରେ ଗୋବର୍ଦ୍ଧନ, ବିଧାନସଭା ସଦସ୍ୟ କିମ୍ବା ଜିଲ୍ଲାପାଳଙ୍କଠାରୁ 'କ' ପର୍ଯ୍ୟନ୍ତ ଆଶ୍ରୟିତା ସାର୍ଟିଫିକେଟ ସମେତ 'କ' ପର୍ଯ୍ୟନ୍ତ ପଞ୍ଚାୟତ ରାଜ୍ୟ ପୁରଣ କରି ୧୯୭୧ ମସିହା ଅଗଷ୍ଟ ୩୧ ତାରିଖ ପୂର୍ବ ଶିକ୍ଷା ବିଭାଗ ନିର୍ଦ୍ଦେଶାବଳୀରେ ଦାଖଲ କରିବେ । ନିର୍ଦ୍ଦେଶିତ ତାରିଖ ପୂର୍ବ ଦାଖଲ ହୋଇଥିବା ଦରଖାସ୍ତ କିମ୍ବା ସଂପୂର୍ଣ୍ଣ ଓ ନିର୍ଦ୍ଦିଷ୍ଟ ଶାସନ ପୁରଣ ହୋଇ ନ ଥିବା ଦରଖାସ୍ତଗୁଡ଼ିକ ବିରତରୁ ନିଅଯିବ ନାହିଁ ।

ଯେଉଁ ସ୍ୱାଧୀନତା ସଂଗ୍ରାମୀମାନଙ୍କର ମାସିକ ଆୟ ଟ୍ୟାକ୍ସ ୧୦୦ରୁ ଅଧିକ ହେଉ ନ ଥିବ, କେବଳ ସେମାନଙ୍କ ପୁତ୍ରଜନ୍ମା, ପୋଷ୍ୟ

ଆବେଦନକାରୀ ଜାଣିଶୁଣି ଦରଖାସ୍ତରେ ଭୁଲ ତଥ୍ୟ ଦେଖାଇ ବୃତ୍ତି ବାବଦରେ ପ୍ରଦତ୍ତ ସମସ୍ତ ଅର୍ଥ ତାଙ୍କୁ ଫେରାଇ ଦେବା ପଡ଼ିବ ଏବଂ ସଂପୂର୍ଣ୍ଣ ଜାତୁଙ୍କ ନାମ ଦୋଷୀ ତାରିଖରେ ଘୋଷଣା

ଏ ପ୍ରତିଯୋଗିତାରେ ଭାଗ ନେବା ପାଇଁ ଉତ୍ତମ ମହିଳା ସମିତି ସଦସ୍ୟ ବିଭାଗୀ କାଣ୍ଡିକା ନିମନ୍ତେ ନିଜ ପତ୍ନୀଙ୍କୁ ବୁଦ୍ଧିମତ୍ତ ଭାବରେ ପ୍ରତିଯୋଗିତାରେ ଭାଗ ନେବା ପାଇଁ କହିବାକୁ ପଡ଼ିବ ।

ଏହି ପ୍ରତିଯୋଗିତାରେ ଭାଗ ନେବା ପାଇଁ ଉତ୍ତମ ମହିଳା ସମିତି ସଦସ୍ୟ ବିଭାଗୀ କାଣ୍ଡିକା ନିମନ୍ତେ ନିଜ ପତ୍ନୀଙ୍କୁ ବୁଦ୍ଧିମତ୍ତ ଭାବରେ ପ୍ରତିଯୋଗିତାରେ ଭାଗ ନେବା ପାଇଁ କହିବାକୁ ପଡ଼ିବ ।

### ଓଡ଼ିଶା କୃଷି ଆୟକର ନିୟମାବଳୀର ସଂଶୋଧନ

୧୯୨୭ ମସିହା କୃଷି ସମ୍ବନ୍ଧୀୟ ଆୟକର ଆଇନ୍ ୭ମ ଧାରା ଅନୁଯାୟୀ କରଦାତା ନିଜର ଦେୟକର ବଦଳରେ ଏକକାଳୀନ ୧୯୪୮ ବର୍ଷ ବାବଦରେ ନିର୍ଦ୍ଦିଷ୍ଟ କାର୍ଯ୍ୟବିଧି ଉପାୟରେ ଦାଖଲ କରି ପାରିବ । କିନ୍ତୁ ବର୍ତ୍ତମାନ ସୁଦ୍ଧା କୌଣସି ନିର୍ଦ୍ଦିଷ୍ଟ କାର୍ଯ୍ୟବିଧି ଅଭାବରୁ ଯୌଗିକ ହାରରେ କର ଦାଖଲ ରିଆଡ଼ିବୁ ବଞ୍ଚିତ ହୋଇଛି । ଏଣୁ ଆୟକର ଆଇନ୍ ୭ମ ଧାରା ଏ ପର୍ଯ୍ୟନ୍ତ କାର୍ଯ୍ୟକାରୀ ହୋଇ ପାରି ନଥିଲା ।

ଯେଉଁ ବ୍ୟକ୍ତି କୌଣସି ଉପାୟରେ କମିର ପ୍ରଜା ବିନା ମାସିକ ମୁହୂର୍ତ୍ତ କିମ୍ବା ଯେ' ଦେୟକର ଦଖଲ କରିଥାଆନ୍ତି, ସେ ୧୯୪୮ ମସିହା ଓଡ଼ିଶା କୃଷି ଆୟକର ଆଇନ୍ ୭ମ ଧାରା ଅନୁଯାୟୀ ପ୍ରଜା ବିନା ଉପରେ କିଛି କମିର ମାସିକ ହୋଇଥାଆନ୍ତି, ତେବେ ସେ ଏହି କର ସଂଯୋଗ ନିମନ୍ତେ ଆବେଦନ କରି ପାରନ୍ତି । ଫାର୍ମ, କମ୍ପାନୀ କିମ୍ବା କେତେକ ବ୍ୟକ୍ତି ସମୂହ ବ୍ୟତୀତ ଉକ୍ତ ଆଇନ୍ ଅନୁଯାୟୀ ଯେଉଁ ରେଜିଷ୍ଟ୍ରିଗୁଡ଼ିକ ସମବାୟ ସମିତିଗୁଡ଼ିକ ଉପରେ ଆୟକର ନିମନ୍ତେ ପ୍ରତ୍ୟେକ ବୋଲି ବିବେଚିତ ହୁଅନ୍ତି, ଉକ୍ତ ସମବାୟ ସମିତି-ଗୁଡ଼ିକ ସେମାନଙ୍କର ଆୟକର ସଂଯୋଗ ନିମନ୍ତେ ଆବେଦନ କରିବାକୁ ଯୋଗ୍ୟ ବିବେଚିତ ଅଟନ୍ତି ।

ରାଜ୍ୟ ସରକାର ଏପରି ଏକ ପରିସ୍ଥିତି ବିଷୟରେ ଅବଗତ ହେଉଥିବା ବେଳେ କରଦାତାଙ୍କୁ ଏହି ବାବଦରେ ଏକ ସ୍ପଷ୍ଟ ସୂଚନା ଦେବା ନିମନ୍ତେ ୧୯୪୮ ମସିହା ଓଡ଼ିଶା କୃଷି ଆୟକର ନିୟମଗୁଡ଼ିକର ୧୯୭୧ ମସିହା ମାର୍ଚ୍ଚ ୨୬ ତାରିଖରୁ କେତେକ ଆବଶ୍ୟକୀୟ ସଂଶୋଧନ କରିଛନ୍ତି । ଏହି ସଂଶୋଧନ ଫଳରେ କରଦାତା କରଦାଖଲ ଓ ଆୟକରର ବିବିଧ ପରିମାଣର କାର୍ଯ୍ୟ ବିଧି ପୁଂଜାନୁପୁଂଜ ଭାବରେ ଉଲ୍ଲେଖ କରିଛନ୍ତି ।

ଓଡ଼ିଶା କୃଷି ସମ୍ବନ୍ଧୀୟ ଆୟକର ଆଇନ୍ ୨୫, ୨୬, ୨୭, ୨୮, ୨୯, ୩୦, ୩୧, ୩୨ ଓ ୩୩ର ନିୟମଗୁଡ଼ିକରେ କର ସଂଯୋଗ ନିମନ୍ତେ ବ୍ୟକ୍ତି ବିଶେଷଙ୍କର ଯୋଗ୍ୟତା, ଯୌଗିକ ହାରରେ ରିଆଡ଼ିବୁ ବ୍ୟବସ୍ଥା, କର ନିର୍ଦ୍ଧାରଣର କାର୍ଯ୍ୟବିଧି, କର ଧାର୍ଯ୍ୟ ପରିମାଣ, ଯୌଗିକ ହାରରେ କର ଦାଖଲ କରିବା ନିମନ୍ତେ ନିର୍ଦ୍ଦିଷ୍ଟିତ ଏକ-ଉପାୟ, ବିଭିନ୍ନ କର ଦାଖଲ ପରିମାଣ, କେଉଁ ପରିସ୍ଥିତି ମଧ୍ୟରେ କର ସଂଯୋଗନର ଆବେଦନା ସବୁଦିନ ପାଇଁ ବାଧ୍ୟ ହେବ ଏବଂ ଏ ଆୟକର ସମ୍ବନ୍ଧୀୟ ଅନ୍ୟ ସମସ୍ତ ବିବରଣୀମାନ ସ୍ପଷ୍ଟ ଭାବରେ ସୂଚନା ଦିଆ ଯାଇଛି ।

କୃଷି ସମ୍ବନ୍ଧୀୟ ଆୟକରର ଉପରୋକ୍ତ ସଂଶୋଧିତ ନିୟମ ଅନୁଯାୟୀ ଅବିଭକ୍ତ ହିସ୍ତ ପରିବାରର କର୍ମା ଯେ ପ୍ରଜା କିମ୍ବା ଉପକରଣରେ କମିର ମାସିକ ଅଟନ୍ତି, ସେ ଆୟକର ଆଇନ୍ ୭ମ ଧାରା ଅନୁଯାୟୀ ଆୟକର ସଂଯୋଗ ନିମନ୍ତେ ଉପଯୁକ୍ତ କର୍ତ୍ତୃପକ୍ଷଙ୍କୁ ଆବେଦନ କରିପାରନ୍ତି ।

ଏଣୁ ରାଜ୍ୟ ସରକାର ଆଶା କରନ୍ତି ଯେ କୃଷି ସମ୍ବନ୍ଧୀୟ ଉତ୍ତମ ଆୟକରଦାତା ୧୯୭୧ ମସିହା ମାର୍ଚ୍ଚ ୨୬ ତାରିଖରୁ ପଦ୍ୟାବସି ବିଆଯାଇଥିବା ଯୌଗିକ ହାରରେ ରିଆଡ଼ିବୁ ସୁଯୋଗ ନେବେ ।

ଶିବ ନିର୍ଦ୍ଦେଶକଙ୍କ ଅଧ୍ୟକ୍ଷତାରେ ଏକ ବିଶେଷଣ କମିଟି ଏବର୍ଷ ଏହି ପ୍ରାରମ୍ଭିକ ମନୋନୟନ କରି ଅର୍ଜିତ ଲାଭର ସହ ଶିବ ବୋର୍ଡ, ବିଜ୍ଞାନ ପାଖକୁ ଯୋଗ୍ୟ ଶିକ୍ଷା ଓ ସେମାନଙ୍କର ତାମର ନମୁନା ସୂଚିତ କାତାୟ ପୁରସ୍କାର ପ୍ରାପ୍ତି ପାଇଁ ବିଶ୍ୱର ଭବେଶ୍ୟରେ ଓଡ଼ିଶାକୁ ସୁପାରିଶ୍ କରିବେ । କୃତୀ ଶିକ୍ଷାମାନେ

ଏହି ସଚ୍ଚିଯୋଗିତାରେ ଆଗ୍ରହ ସହକାରେ ଅଂଶ ଗ୍ରହଣ କରିବାକୁ ଅନୁରୋଧ । ଏ ସମ୍ପର୍କରେ ଯୁଗ୍ମ ଶିବ ନିର୍ଦ୍ଦେଶକଙ୍କ ଯେଉଁ ଓ ଗ୍ରାମୋଦ୍ୟୋଗୀ) ବ୍ରୁକନେଶ୍ୱର/ଓଡ଼ିଶା ସମବାୟ ସହଯୋଗ ନିଗମ, ନିମନ୍ତେଟି, କଟକ-୨/ନିରା ଶିବ ଅଧିକାରୀ/ପରିସ୍ଥଳତ, ବୈଦ୍ୟ ଫିଲିସ୍ଟି, ମଧୁପାଟଣା, ଜଟକଙ୍କ ସଙ୍ଗେ ଦରକାର ହେଲେ ପରାମର୍ଶ ଓ ସର୍ବଶେଷ ବିବରଣୀ ପାଇଁ ପତ୍ରାକାପ କରି ପାରିବ ।

### ଭୋକର ତାଲିକା ସଂଶୋଧନ

ବାଲେଶ୍ୱର ଜିଲ୍ଲାର ୧୮-ଉତ୍ତମ, କଟକ ଜିଲ୍ଲାର ୩୦- ସରନସର, ଦକ୍ଷିଣ ଜିଲ୍ଲାର ୯୯-ଲୋକସରା ଓ ସୁନ୍ଦରଗଡ଼ ଜିଲ୍ଲାର ୧୨୫-ଭାରତନେରା ବିଧାନ ସଭା ନିର୍ବାଚନ ମଣ୍ଡଳୀ- ସୁଚିକର ରୋଟରେ ଚାଲିବାଗୁଡ଼ିକ (ଯୋଜାକି ୨୨-୬-୧୯୭୧ ଚାଲିଥିଲେ ତିଠା ଆକାରରେ ପୂର୍ବରୁ ପ୍ରକାଶିତ ହୋଇ ସାରିଛି) ବ୍ୟତୀତ ଅନ୍ୟ ସମସ୍ତ ବିଧାନ ସଭା ନିର୍ବାଚନ ମଣ୍ଡଳୀର ଲୋଟର ଚାଲିକାମାନ ୨୨-୬-୧୯୭୧ ଚାଲିଗଠାରୁ ୩୦ ଦିନ ପାଇଁ ତିଠା ଆକାରରେ ନିର୍ବାଚନ ରେଜିଷ୍ଟ୍ରେସନ୍ ଅଧିକାରୀଙ୍କ (ସେକ୍ଟିରିକମାଳ ଅଧିକାର) କାର୍ଯ୍ୟାଳୟରେ ପ୍ରକାଶିତ ହେବ । ଉକ୍ତ ଚାଲିକାଗୁଡ଼ିକର ସଂପୂର୍ଣ୍ଣ ଗରଗୁଡ଼ିକ ଚହସିଲଦାର, ବୁକ୍ ଇଉସନ ଅଧିକାରୀଙ୍କ କାର୍ଯ୍ୟାଳୟ, ପଞ୍ଚାୟତ କାର୍ଯ୍ୟାଳୟ ଏବଂ ବିଜ୍ଞାପିତ ଅଧିକ ପରିଷଦ/ମଧ୍ୟନିର୍ଦ୍ଦେଶିତ ଅଧିକ ମାନଙ୍କରେ ମଧ୍ୟ ପ୍ରକାଶିତ ହେବ । ଭାରତର ପ୍ରତ୍ୟେକ ନାଗରିକ, ଯାହାକୁ ୧୯୭୧ ବାନ୍ଧୁଆରୀ ପହିଲାଦିନ ୨୧ ବର୍ଷ ପୂରିଯାଇଥିବ, ତାଙ୍କ ନାମ ରୋଟର ଚାଲିକାରେ ଦରକ ହୋଇଛି କି ନାହିଁ, ତାହା ଯାଞ୍ଚ କରିନେବା ପାଇଁ ତାକୁ ଅନୁରୋଧ କରାଯାଇଛି । ଯଦି ତାଙ୍କ ନାମ ସେଥିରେ ନ ଥାଏ, ତାହାହେଲେ ନାମ ଅନ୍ତର୍ଭୁକ୍ତ କରିବା ପାଇଁ ନିର୍ଦ୍ଦିଷ୍ଟ ଫର୍ମରେ ନିର୍ବାଚନ ରେଜିଷ୍ଟ୍ରେସନ୍ ଅଧିକାରୀଙ୍କ (ସେକ୍ଟିରିକମାଳ ଅଧିକାର) ଠିକଣାରେ ଦରଖାସ୍ତ କରାଯାଇ ପାରେ ଏବଂ ଏହି ଦରଖାସ୍ତ ନିର୍ବାଚନ ରେଜିଷ୍ଟ୍ରେସନ୍ ଅଧିକାର ବା ସହକାରୀ ନିର୍ବାଚନ ରେଜିଷ୍ଟ୍ରେସନ୍ ଅଧିକାର କିମ୍ବା ଏ ସମ୍ପର୍କରେ ନିର୍ବାଚନ ରେଜିଷ୍ଟ୍ରେସନ୍ ଅଧିକାରୀ ଦ୍ୱାରା

ନିୟୁତ ଅନ୍ୟ କୌଣସି ଅଧିକାର ଯଥା : ଚହସିଲଦାର, ପରିଷଦ ଚହସିଲଦାର, ବୁକ୍ ଇଉସନ ଅଧିକାର, ରେଜିଷ୍ଟ୍ରେସନ୍ ଅଧିକାର, ପଞ୍ଚାୟତ ସଂପ୍ରଦାରଣ ଅଧିକାର, ଲ୍ୟାଣ୍ଡ ଆକ୍ସିଜିସନ୍ ଅଧିକାର, ବିଜ୍ଞାପିତ ଅଧିକ ପରିଷଦର ଏକ୍ସିକ୍ୟୁଟିଭି ଅଧିକାର ପ୍ରଭୃତିକ ନିକଟରେ ଦାଖଲ କରାଯାଇପାରେ ଅଥବା ତାଙ୍କ ଗୋର ନିର୍ବାଚନ ରେଜିଷ୍ଟ୍ରେସନ୍ ଅଧିକାରୀଙ୍କ ନିକଟକୁ ପଠାଯାଇପାରେ ।

ଯଦି କାହାରି ନାମ ଭୁଲରେ ଅଥବା ଅଶୁଦ୍ଧ ରାବରେ ରୋଟରେ ଚାଲିକାରେ ଅନ୍ତର୍ଭୁକ୍ତ ହୋଇ ଥାଏ, ତେବେ ନିର୍ଦ୍ଦିଷ୍ଟ ଫାଇନରେ ଆପରି ଦରଖାସ୍ତ କରାଯାଇ ପାରିବ । ଏ ସମ୍ପର୍କରେ ଉପରଲିଖିତ କାର୍ଯ୍ୟବିଧି ଅନୁସରଣ କରିବାକୁ ପଡ଼ିବ ।

ଏହି ଖବରରେ ଗୋଟିଏ ମାତ୍ର ଫାଇନରେ ପ୍ରତ୍ୟେକ ଘରା ଓ ଆପରି ଦରଖାସ୍ତ ଦେବାକୁ ହେବ । ପ୍ରତି ଛାପା ପାଗମନ ନକଲ ୫ ପରସା ମୂଲ୍ୟରେ ସେକ୍ଟିରିକମାଳ ଅଧିକାର (ନିର୍ଦ୍ଦେଶ ରେଜିଷ୍ଟ୍ରେସନ୍ ଅଧିକାର), ସହକାରୀ ନିର୍ବାଚନ ରେଜିଷ୍ଟ୍ରେସନ୍ ଅଧିକାର, ଏ ସଂପର୍କରେ ନିୟୁତ ଅଧିକାରୀଙ୍କର କାର୍ଯ୍ୟାଳୟ ଓ ଗ୍ରାମ ପଞ୍ଚାୟତ କାର୍ଯ୍ୟାଳୟମାନଙ୍କରେ ଶିଶିକାକୁ ମିଳିବ । ପାଇ ମଧ୍ୟ ସରକାରୀ ଫାଇନର ଅଧିକର ନକଲ ହୋଇଥିବା ଚାଲପକରା, ସାଇକ୍ଲୋଷ୍ଟାଲନକରା ଓ ହାତଲେଖା ପାଗମନ ଏଭଳି ଦରଖାସ୍ତ ଦିଆଯାଇ ପାରେ । ତା ୨୨-୬-୧୯୭୧ ଖି ଠାରୁ ତା ୨୧-୮-୧୯୭୧ ରିଖ ମଧ୍ୟରେ ଏ ସବୁ ଦରଖାସ୍ତ ଦିଆଯାଇ ପାରିବ ।

କୌଣସି ସମ୍ପଦ ଉଦ୍ଦେଶ୍ୟରେ ଯେ କୌଣସି ପରିବହନ  
ପ୍ରକାରୀ ବୃତ୍ତିକାରୀ ସେ ବଞ୍ଚିତ ହେବେ । ଏହି ଆବେଦନକାରୀ  
ଏହି ପୁରସ୍କାର ପ୍ରଦାନ ଉପରେ ଦରମା ଫର୍ମଟିକୁ ଯଥାଯଥ  
ରାଜ୍ୟ ପୁରସ୍କାର ପ୍ରଦାନ ଆବେଦନ ଏବଂ ଉପରଲିଖିତ ବ୍ୟକ୍ତି-  
ଗଣଙ୍କ ଠାରୁ 'ଖ' ଫର୍ମରେ ଆଣିଥିବା ସାଚିତ୍ୟକେତରେ ଅସତ୍ୟ  
ତଥ୍ୟ ଯେପରି ନ ରହେ, ସେଥିପ୍ରତି ଯତ୍ନବାନ  
ହେବା ଉଚିତ୍ ।

ସତ୍ୟ ଯେଉଁ ଛାତ୍ରମାନେ ବୁଦ୍ଧି ପାରିଥିଲେ, ସେମାନେ  
ଅନ୍ୟ ପାଠ୍ୟକ୍ରମ ନ ବଦଳାଇ ଭାରତର ଶ୍ରେଣୀକୁ ଉର୍ଦ୍ଧାଣ୍ଡି ଯୋଗ  
ଥିଲେ, ତଳିତ ବର୍ଷ ସେମାନଙ୍କର ବୁଦ୍ଧି ସାମ୍ପଦ ଜଣାଯିବ । ତଳିତ  
ବର୍ଷ ବୁଦ୍ଧି ସାମ୍ପଦ ଜଣିବା ଉଦ୍ଦେଶ୍ୟରେ ଆବେଦନକାରୀ ତଥ୍ୟ ଯୋଗାଇ  
ଦେବା ପାଇଁ ସଂପୂର୍ଣ୍ଣ ଛାତ୍ରମାନଙ୍କୁ ସେମାନଙ୍କର ଶିକ୍ଷାନୁଷ୍ଠାନର  
ଅଧ୍ୟକ୍ଷଙ୍କ ସହିତରେ ନିର୍ଦ୍ଦେଶ ପଠାଯାଇଛି । ତେଣୁ ଏହି ଶ୍ରେଣୀର  
ଛାତ୍ରଛାତ୍ରୀମାନଙ୍କୁ 'କ' ଓ 'ଖ' ଦରମା ଫର୍ମରେ ଆବେଦନ  
କରିବାକୁ ପଡ଼ିବ ନାହିଁ ।

### ଜାତୀୟ ହିସ୍ତାଳିତ ପୁରସ୍କାର

ଜାତୀୟ ସାଂସ୍କୃତିକ ପରମରା ପ୍ରତି ଶିକ୍ଷାମାନଙ୍କର  
ଅବଦାନର ସ୍ୱୀକୃତି ସ୍ୱରୂପ ୧୯୬୫ ମସିହା  
ଠାରୁ ପ୍ରତି ବର୍ଷ ଆନୁଷ୍ଠାନିକ ଭାବେ ସର୍ବଭାରତୀୟ ସ୍ତରରେ  
ଜାତୀୟ ପୁରସ୍କାର (National Award) ଦିଆ  
ଯାଉଅଛି । ଗତ ସାତ ବର୍ଷ ମଧ୍ୟରେ ଓଡ଼ିଶାରୁ ଦଶଜଣ କୃତୀ  
ଶିକ୍ଷା ଜାତୀୟ ପୁରସ୍କାର ପାଇପାରିଛନ୍ତି । ଏହି କୃତୀ ଜନାକାର-  
ମରେ ବିଭାଗରେ ସ୍ୱତନ୍ତ୍ର ରୂପରେ ରାଷ୍ଟ୍ରପତିଙ୍କ ଦ୍ୱାରା ସମ୍ମାନିତ  
ହେବା ସଙ୍ଗେ ସଙ୍ଗେ ପ୍ରତ୍ୟେକ ଗୋଟିଏ ଲେଖାଏଁ ଜମନୀୟ  
ବରଦାୟ ପତକ ଓ ଏକ ହଜାର ଟଙ୍କାର ଅର୍ପିକାରୀ  
ସୋଲହଣି ।

୧୯୭୨ ମସିହା ପାଇଁ ମଧ୍ୟ ଏହି ଜାତୀୟ ପୁରସ୍କାର ଦିଆ  
ଯିବାର ପ୍ରସାଦ ଅଛି । ସେଥିପାଇଁ ଏ ବର୍ଷ ରାଜ୍ୟ ସ୍ତରରେ ପ୍ରାରମ୍ଭିକ  
ମହାନୟନ କରି ବିଭିନ୍ନ ବିଷୟରେ ଯୋଗ୍ୟ ଶିକ୍ଷାମାନଙ୍କୁ  
ସ୍ୱୀକୃତି କରାଯିବ । ସେଥିପାଇଁ କାରିଗରମାନେ ସେମାନଙ୍କ  
ଶ୍ରେଣୀ ବାମର ଅନ୍ୟତମ ଦୁରଗୋଟି ନମୁନା ସହ ତା ୨୦।।।।୧୯୭୨  
ବର୍ଷ ମଧ୍ୟରେ ଯୁକ୍ତ ଶିକ୍ଷା ନିର୍ଦ୍ଦେଶକଙ୍କ (ଖେଦୀ ଓ ଗ୍ରାମୋଦ୍ୟମ,  
ଖୁର୍ଦ୍ଧା, ଭୁବନେଶ୍ୱର ୧) ଅଧିକାରରେ ପତ୍ରପାଠକାକୁ ହେବ ।  
ଓଡ଼ିଶାର ନିତ୍ୟ ଓ ପରମରା ସମ୍ପର୍କିତ ହସ୍ତଶିଳ୍ପମାନ ଗ୍ରହଣ କରାଯିବ ।  
ଜମର ନମୁନା ସହିତ ସ୍ୱତନ୍ତ୍ର କାଗଜରେ ନିମ୍ନଲିଖିତ ବିବରଣୀମାନ  
ପରିଷ୍କାର ଭାବରେ ଲେଖା କରି ଦୁଇଟିଟା ନକଲ ପଠାଇବା  
ଅବଶ୍ୟକ ।

୧ । ଶିକ୍ଷା ନାମ ଓ ଠିକଣା, ୨ । ବୟସ, ୩ । ହସ୍ତଶିଳ୍ପ,  
୪ । ଅଭିଯୋଗ, ୫ । (କ) କାରିଗରରେ ବ୍ୟବସାୟ, (ଖ)  
ନିର୍ଦ୍ଦେଶକ ଭାବରେ ପାଠ୍ୟପୁସ୍ତକ, (ଗ) କାରିଗର କୌଶଳରେ  
ପ୍ରତ୍ୟେକ ସ୍ତରରେ ନିପୁଣତା, (ଘ) କାରିଗର କୌଶଳ  
ଅଭିବୃଦ୍ଧିରେ କାରିଗରଙ୍କ ଅବଦାନ, ୬ । ଶିଳ୍ପକାର / ଅଭିନୟ  
ଦର୍ପଣ ବା ଶିଳ୍ପପଦ୍ଧତିର ଉଦ୍ୟୋଗରେ ସ୍ଥାନ, ୭ । ପୂର୍ବରୁ ବିଶେଷ  
ଚିତ୍ରାବର୍ଣ୍ଣନା କୌଣସି କାମ କରିଥିଲେ ଏବଂ ତାହା କୌଣସି  
ସଂଗ୍ରହାଳୟ, ମସିର ବା ଜନାପ୍ରେମାଳ ଦ୍ୱାରା ହସ୍ତ କରା-  
ହୋଇଥିଲେ ସେପରି ବସ୍ତୁର ବିସ୍ତୃତ ବିବରଣୀ ଏବଂ ସୁବିଧା  
ହେଲେ ଫଟୋ ମଧ୍ୟ ପଠାଇବେ । ୮ । କେଉଁ ସ୍ତରରେ ପାଠ୍ୟରେ  
ଶିକ୍ଷା ଲାଭ କରିଛନ୍ତି, ୯ । କୌଣସି ବିଶିଷ୍ଟ କାରିଗରଙ୍କୁ ଚାରିମ  
କେରୁଥିଲେ ତାଙ୍କ ନାମ, ଠିକଣା ଉଦ୍ୟୋଗ ଯୋଗାଇଦେ, ୧୦ ।  
ସ୍ୱରୂପକା ଓ କାରୁକଳାରେ କୌଣସି ଲେଖାଲେଖି କରିଥିଲେ  
ତାହା ଜଣାଇବେ, ୧୧ । ଯେଉଁ ନମୁନା ପଠାଇଲେ ତାର ନାମ  
ଓ କାରିଗର ବିବରଣୀ, ୧୨ । ନମୁନାର ନାମ, ୧୩ । ଅନ୍ୟାନ୍ୟ

ଉପରୋକ୍ତ ସାତବ୍ୟ ବିଷୟ ବ୍ୟତୀତ ପ୍ରତ୍ୟେକ ନମୁନା  
ସହିତ ସ୍ୱତନ୍ତ୍ର କାଗଜରେ ନିମ୍ନଲିଖିତ ବିବରଣୀମାନ ଯୋଗାଇଦେ ।

୧ । କାରିଗରଙ୍କ ନାମ ଓ ଠିକଣା (ନିର୍ଦ୍ଦେଶକ ଭାବରେ  
ସେମାନଙ୍କ ନାମ), ୨ । ନମୁନାଟି ବିଷୟରେ ବିସ୍ତୃତ ବିବରଣୀ,  
୩ । ନମୁନାଟି କେଉଁ ଦ୍ରବ୍ୟରେ ତିଆରି, ୪ । ନମୁନାଟି ତିଆରି  
ହୋଇଥିବା ଦିନର ତାରିଖ, ୫ । ଅନ୍ୟାନ୍ୟ ସାତବ୍ୟ ବିଷୟ ।



# ସମ୍ବନ୍ଧପତ୍ର ସମ୍ପାଦକୀୟତା

ପାରାଦୀପ ବନ୍ଦର ପାଖରେ ଆନୁଷ୍ଠାନିକ ଶିକ୍ଷା କାରଖାନାମାନ ପ୍ରତିଷ୍ଠିତ ନ ହେଲେ ଓଡ଼ିଶା ତଥା ପୂର୍ବାଞ୍ଚଳର ଆର୍ଥିକ ଉନ୍ନତି ଏବଂ ପାରାଦୀପ ବନ୍ଦରର ଆବଶ୍ୟକ ବିକାଶ ଯୋଗ ପାରିବ ନାହିଁ । ଏହା ନ ହେଲେ ପାରାଦୀପ ବନ୍ଦର କୌଣସି ଯୁଦ୍ଧ ଗର୍ଭ ଗଲେ ହୁଏତ ବିପଦର ସାଗର ଦେଖି ଏହାର ସୁରକ୍ଷା ଓ ସୁବିକାସଗୁଡ଼ିକ ତୁରନ୍ତ କରା ଯାଉ ।

—ସମ୍ପାଦ

କେବଳ ଧାନ ସୁଖ କରି ଓଡ଼ିଶା ଲୋକଙ୍କର ଆର୍ଥିକ ବିକାଶ ହୋଇ ପାରିବ ନାହିଁ । ଅର୍ଥକାରୀ ଫସଲ କରି ଓଡ଼ିଶାରେ ଶିକ୍ଷା ପ୍ରତିଷ୍ଠା ନ ହେଲେ ଓଡ଼ିଶାର ଆର୍ଥିକ ଅବସ୍ଥା ଭଲ ହେବ ନାହିଁ କି ବେକାର ସମସ୍ୟାର ସମାଧାନ ହେବ ନାହିଁ ।

—ସମ୍ପାଦ

ଯାହାହେଉ, ସ୍ଵାଧୀନତା ପ୍ରାପ୍ତି ପରେ ସ୍ଵାଧୀନ ଓ ଚିତ୍ତିତା ବ୍ୟବସ୍ଥାରେ ଯୁଦ୍ଧେଷୁ ପରିବର୍ତ୍ତନ ଓ ଉନ୍ନତି ଘଟିଛି । ପ୍ରଥମ ଯୋଜନା ଠାରୁ ଆରମ୍ଭ କରି ତତ୍ପ୍ରଥମ ଯୋଜନା ଆରମ୍ଭ ଯାଏ "ନ୍ୟାସନେରୀସି ନିର୍ମୂଳ" କାର୍ଯ୍ୟକ୍ରମ ବ୍ୟାପକ ଭାବରେ ରୂପାୟିତ ହେବାକୁ ଦେଖି ଉନ୍ନତ ଭାବେ, ଏକ ପ୍ରକାର ସଂପୂର୍ଣ୍ଣ ଦୂର ହୋଇ ଥିଲା । ବସତ ଓ ହଲଜାର ପ୍ରତିକାର ବ୍ୟବସ୍ଥା ମଧ୍ୟ ସତ୍ୟୋତ୍ତମକ ବୋଲି କୁହା ଯିବ । ଜନ ସାଧାରଣଙ୍କ ଆତ୍ମାଧୀନତା ୩୦ ବର୍ଷରୁ ଉଚ୍ଚ ମଧ୍ୟରେ ବୃଦ୍ଧି ପାଇ ୫୦ ବର୍ଷ ହୋଇଛି, ମୃତ୍ୟୁ ସଂଖ୍ୟା କମି ଯାଇ ଥିବା ମଧ୍ୟ ଏ ଦିଗରେ ଅନ୍ୟ ଏକ କୃତ୍ତିତ୍ଵ ବିଷୟ ।

—ପ୍ରକାଶକ

ଶିକ୍ଷା ସମ୍ପର୍କରେ ପ୍ରକାଶରେ କେବଳ ଲାଭତ ବର୍ଷ ନୁହେଁ, ପୃଥିବୀର ସର୍ବତ୍ର ଜଙ୍ଗଲ ସଂପଦ କ୍ଷୟିତ ହୋଇ ପଡ଼ୁ ଥିବା ଯୋଗୁଁ, ପ୍ରାକୃତିକ ପ୍ରତିକୃତ୍ୟା ଘଟି ପ୍ରାଣୀ ଜଗତର ଜୀବନ ଶକ୍ତିଦାୟିନୀ ଶାନ୍ତ୍ୟପେୟର ଅଭାବ ବୃଦ୍ଧି ପାଇବାରେ ଲାଗିଛି । ଘଣ୍ଟ ବନସ୍ତର ଆବର୍ତ୍ତଣରେ ପ୍ରକୃତ ବାରିପାତ ହୋଇ ଥାଏ । ତାର ଅଭାବରେ କେବଳ ଯେ ଅନାବୃଷ୍ଟି ଘଟୁଛି ତାହା ନୁହେଁ, ବନସ୍ତର ବିରଳ ଗୁ-ଭାଗରେ ସାମାନ୍ୟ ବର୍ଷଣ ଯୋଗୁଁ ବ୍ୟାପକ ଭାବରେ ଭୂମିକ୍ଷୟ ମଧ୍ୟ ହୋଇଛି । ଏଣୁ ପ୍ରାଚୀନ କାଳରୁ ବନ୍ୟ ସଂପଦର ସଂରକ୍ଷଣ ଓ ଅଭିବୃଦ୍ଧି ଦୃଷ୍ଟିରୁ ବୃକ୍ଷ ରୋପଣ ଏକ ପବିତ୍ର କର୍ତ୍ତବ୍ୟ ରୂପେ ଆମ ଦେଶରେ ପ୍ରଚଳିତ ।

—ପ୍ରକାଶକ

ଓଡ଼ିଆ ଜାତିର ନ୍ୟାୟ ବାବା ସୁଦ୍ଧିକ ପୁରଣ ହେଲେ, ତାହାର ମୁଖର ଗ୍ରାସକୁ ତାହାକୁ ବଞ୍ଚିତ କରା ନ ଗଲେ, ସେ ପ୍ରଥମେ 'ଆମେ ଭାରତୀୟ' ଧୂଳି ବେଦ ଏବଂ ଜାତୀୟ ସଂସ୍କୃତି ରକ୍ଷା ଗର୍ଭ କାହାରି ପଛରେ ପଡ଼ି ରହିବ ନାହିଁ ।

—ନାଟକମି

# ଓଡ଼ିଶା ଧାନ ଗୁରୁତ୍ୱ ନିୟନ୍ତ୍ରଣ ଆଦେଶନାମାର ସଂଶୋଧନ

ରାଜ୍ୟର ସାମାଜିକ ଅନ୍ତରାଳ ବ୍ୟତୀତ ଧାନ ଏବଂ ଗୁରୁତ୍ୱର ଫଳ, ବିକ୍ରୟ ଓ ମହକୁମା ଉପରେ ଥିବା କଟକଣା ଗୁଡ଼ିକରେ କେତେକ ପରିବର୍ତ୍ତନ କରିବା ଉଦ୍ଦେଶ୍ୟରେ ଓଡ଼ିଶା ସରକାର ୧୯୬୧ ମସିହା ଜୁଲାଇ ୧୨ ତାରିଖ ଠାରୁ ଓଡ଼ିଶା ଧାନ ଓ ଗୁରୁତ୍ୱ ନିୟନ୍ତ୍ରଣ ଆଦେଶନାମା (୧୯୬୫) ସଂଶୋଧନ କରିବା ପାଇଁ ବିନା ବିଚାରଣା କରିଛନ୍ତି । ଅନ୍ୟ ପକ୍ଷରେ ଏହାପରେ ଯେ କେହି ବ୍ୟକ୍ତି ସାମାଜିକ ଅନ୍ତରାଳ ବ୍ୟତୀତ ରାଜ୍ୟ ମଧ୍ୟରେ ଯେ କୌଣସି ସ୍ଥାନକୁ ଯେ କୌଣସି ପରିମାଣର ଧାନ ବିନା ଗୁରୁତ୍ୱ ଅଥବା ଉଭୟ ଧାନ ଗୁରୁତ୍ୱ ନେଇ ଆଣି ପାରିବେ ଓ ମହକୁମା କରି ପାରିବେ । ସାମାଜିକ ଅନ୍ତରାଳକରେ ଏଭଳି ମହକୁମା ପରିମାଣ ପୂର୍ବରୁ ବୁରୁ ବୁରୁଆଳ ମାତ୍ର ରଖାଯିବ । ଭାଇସେନସ୍ ପ୍ରାୟ ଡିଲର, ବୁଝା, ବର୍ତ୍ତମାନ ଅଥବା ଯେଉଁ ଲୋକଙ୍କୁ ଏହି ନିୟନ୍ତ୍ରଣ ଆଦେଶନାମାର ମାତ୍ର ଧାରଣା ୧ମ ଉପଧାରଣା ଅନୁଯାୟୀ ସ୍ୱତନ୍ତ୍ର ଭାବେ ଗ୍ରହଣ ଦିଆ ଯାଇଛି ସେମାନଙ୍କ ପ୍ରତି ଏହି କଟକଣା ଲାଗୁ ହେବ ନାହିଁ । ରାଜ୍ୟର ସମସ୍ତ ସାମାଜିକ ଜିଲ୍ଲାର ସରକାର କଡ଼େ କଡ଼େ ୧୬ ଜିନୋମିଟର ବ୍ୟାପୀ ଅନ୍ତରାଳ ସାମାଜିକ ଅନ୍ତରାଳ ଯେଉଁ ଉଚ୍ଚ ନିୟନ୍ତ୍ରଣ ଆଦେଶନାମାରେ ଉଲ୍ଲେଖ ରହିଛି ।

ସାମାଜିକ ଅନ୍ତରାଳ ବ୍ୟତୀତ ଜଣେ ବ୍ୟବସାୟୀ ଦିନକୁ ୫ ବୁରୁଆଳ ଫଳ ଓ ଗୁରୁତ୍ୱ କରିବା ପାଇଁ ବର୍ତ୍ତମାନ ଯେଉଁ କଟକଣା ରହିଛି ତାହା ୧୯୬୧ ଜୁଲାଇ ୧୨ ତାରିଖ ଠାରୁ ୧୦ ବୁରୁଆଳକୁ ବଡ଼ାଇ ଦିଆଯିବ । ଏହାର ଅର୍ଥ ଉପରେ ବର୍ତ୍ତମାନ ଧାନ ବ୍ୟବସାୟ ଅନୁସାରେ

ଯେଉଁ ବ୍ୟକ୍ତି ନିୟୁତ୍ରି ପାଇ ନ ଥିବେ, ବିନା ଉଚ୍ଚ ନିୟନ୍ତ୍ରଣ ଆଦେଶନା ୧୧ ଧାରଣା ବ୍ୟବସାୟ ଅନୁସାରେ ନିୟୁତ୍ରି ପାଇବେ ନାହିଁ, ସେ ସାମାଜିକ ଉତ୍ପାଦନରେ ବିନାକେ ୧ ବୁରୁଆଳକୁ ଅଧିକ ପରିମାଣ ଧାନ ବିନା ଗୁରୁତ୍ୱ ହସ୍ତ ବିକ୍ରୟ କରି ପାରିବେ ନାହିଁ ଏବଂ ରାଜ୍ୟର କୌଣସି ସ୍ଥାନରେ ୧୦ ବୁରୁଆଳକୁ ଅଧିକ ଧାନ ବିନା ଗୁରୁତ୍ୱ ହସ୍ତ ବିକ୍ରୟ କରି ପାରିବେ ନାହିଁ ।

ଭାରତର ଶାନ୍ତ୍ୟ ଉପରେ ଯେଉଁ ମିଶନ ପଦ୍ ଏକେମାନେ ୧୯୬୧ ଜୁଲାଇ ୧୨ ତାରିଖ ଠାରୁ କୌଣସି ଯେଉଁ ପରିମାଣର ଧାନ ଗୁରୁତ୍ୱ କରି ପେଷାଗରେ, ବହିର ଶତକଡ଼ା ୫୦ ଭାଗ ପର୍ଯ୍ୟନ୍ତ ନିର୍ବାରିତ କଟକଣା ଅନୁଯାୟୀ ଖୋଲା ବଜାରରେ ବିକ୍ରିକରି ପାରିବା ନିମନ୍ତେ ଅନୁମତି ଦେବାକୁ ସରକାର ନିଷ୍ପତ୍ତି କରିଛନ୍ତି । ଯଦି ଭାରତର ଶାନ୍ତ୍ୟ ଉପରେ ଯେଉଁ ମିଶନ ପଦ୍ ଶତକଡ଼ା ୫୦ ଭାଗ ଭେଦି ଗ୍ରହଣ କରିବାକୁ କୌଣସି କାରଣରୁ ସାତ ଦିନ ମଧ୍ୟରେ ମନା କରି ଦିଅନ୍ତି, ତେବେ ମିଶନ ପଦ୍ ଏକେମାନେ ସାମାଜିକ ଅନ୍ତରାଳ ବ୍ୟତୀତ ରାଜ୍ୟର ଅନ୍ୟ ଯେ କୌଣସି ସ୍ଥାନରେ ଉଚ୍ଚ ଗୁରୁତ୍ୱ ବିକ୍ରି କରି ପାରିବେ ।

ସରକାର ଆଶା କରନ୍ତି ଯେ, ଉପଯୋଗ କଟକଣା ଫଳରେ ରାଜ୍ୟରେ ଧାନ ଗୁରୁତ୍ୱ କାରବାର ବିଶେଷ ଭାବରେ ଉଦ୍ଧାରରେ ଗୁରୁତ୍ୱ ପାରିବ ଏବଂ ଏହା ଦ୍ୱାରା ବରଦାନୁ ହିର ରହିବା ସଙ୍ଗେ ସଙ୍ଗେ ଖୋଲା ବଜାରରେ ବିକ୍ରି ପାଇଁ ଅଧିକ ଗୁରୁତ୍ୱ ମିଳି ପାରିବ ଓ ଶାନ୍ତମାନେ ଉପକୃତ ହେବେ ।

# ବିଶିଷ୍ଟ ଘଟଣାବଳୀ-ଓଡ଼ିଶା

ଜୁଲାଇ-୧୯୭୧

- ୧-୭-୭୧ ବିନାସ ସାମଗ୍ରୀ ଉପରେ ବିକ୍ରିକର ହାରରେ ପରିବର୍ତ୍ତନ ଲଗୁହେଉ ।  
ମୁଖ୍ୟମନ୍ତ୍ରୀ ବିଧାନ ସଭାରେ ଓଡ଼ିଶା କୃଷି ଆୟକର (ସଂଶୋଧନ) ବିଲ୍ ଆଗତ କଲେ ।
- ୫-୭-୭୧ ଓଡ଼ିଶା ସରକାରଙ୍କ ୧୯୭୧-୭୨ ବଜେଟ ରାଜ୍ୟ ବିଧାନ ସଭାରେ ମୁଖ୍ୟମନ୍ତ୍ରୀ ଶ୍ରୀ ବିଶ୍ୱନାଥ ଦାସ ଆଗତ କଲେ ।
- ୯-୭-୭୧ ବିହାର-ଓଡ଼ିଶା ଅବକାରୀ ଶୁଳ୍କ (୨ୟ ଓଡ଼ିଶା ସଂଶୋଧନ) ବିଲ୍ ଓଡ଼ିଶା ବିଧାନ ସଭାରେ ଗୃହୀତ ହେଲା । କୃଷି ଆୟକର ଛାଡ଼ି ଧାର୍ଯ୍ୟ ସାମା ଗାହନାର ଟଙ୍କାକୁ ଛହକାର ଟଙ୍କାକୁ ବଦାଇବା ପାଇଁ ବିଧାନ ସଭାରେ ଆଗତ ଓଡ଼ିଶା କୃଷି ଆୟକର ସଂଶୋଧନ ବିଲ୍ ଯାଞ୍ଚ କମିଟିକୁ ପଠାଗଲା ।
- ଉକ୍ତ ରାଜ୍ୟରୁ ଲୋକାମାନଙ୍କୁ ଯୋଗାଇ ଦିଆଯାଇଥିବା ରକ୍ତବୋତଲର ଦାମ ୮୩୫୩ଟୁ ୮୫୫୩ଟୁ ବୃଦ୍ଧି ପାଇଥିବା ବିଷୟ ବୋଧି ସ୍ୱାସ୍ଥ୍ୟମନ୍ତ୍ରୀଙ୍କ ଘୋଷଣା ।
- ୧୧-୭-୭୧ ଉତ୍ତରକେନ୍ଦ୍ର ଉପାଡ଼ କାରଖାନା ଲୁହାଡ଼ରକା ଘର ଛାଡ଼ର ଗୋଟିଏ ଅଂଶ ଲୁହୁଡ଼ି ପଡ଼ିଲା ।
- ୧୨-୭-୭୧ ଉତ୍ତର ବିଶ୍ୱବିଦ୍ୟାଳୟର ପ୍ରାକ୍-ବିଶ୍ୱବିଦ୍ୟାଳୟ ପରୀକ୍ଷାଫଳ ପ୍ରକାଶ ପାଇଲା ।
- ୧୩-୭-୭୧ ରାଜ୍ୟ ବିଧାନ ସଭାରେ ପଞ୍ଚା ଉତ୍ତର ଓ ପୌର ଉତ୍ତର ବିଭାଗ ଖର୍ଚ୍ଚ ଦାବୀ ଗୃହୀତ ହେଲା । ସରକାରୀ ବାବଦର ଗୁଡ଼ିକୁ ଶିକ୍ଷଣ ଯୋଗାଣ ବାବଦରେ ଅଧିକ ୪୭ ଲକ୍ଷ ଟଙ୍କା ଖର୍ଚ୍ଚ ବ୍ୟବସ୍ଥା କରାଯାଇଥିବା କଥା ସ୍ୱାସ୍ଥ୍ୟ ମନ୍ତ୍ରୀ ଓଡ଼ିଶା ବିଧାନ ସଭାରେ ଜଣାଇଲେ ।
- ୧୪-୭-୭୧ ଗୋଷ୍ଠୀ ଉତ୍ତର ଓ କୃଷି ବିଭାଗର ଖର୍ଚ୍ଚ ଦାବୀ ବିଧାନ ସଭାରେ ଗୃହୀତ ହେଲା ।
- ୧୫-୭-୭୧ ଶିକ୍ଷା ଓ ସାଂସ୍କୃତିକ ବ୍ୟାପାର ବିଭାଗର ଖର୍ଚ୍ଚ ଦାବୀ ଓଡ଼ିଶା ବିଧାନ ସଭାରେ ଗୃହୀତ ହେଲା ।
- ୧୬-୭-୭୧ ବଙ୍ଗଳ ବିଭାଗର ଖର୍ଚ୍ଚ ଦାବୀ ବିଧାନ ସଭାରେ ଗୃହୀତ ହେଲା ।
- ୧୯-୭-୭୧ ଶିବ ବିଭାଗର ଖର୍ଚ୍ଚ ଦାବୀ ବିଧାନ ସଭାରେ ଗୃହୀତ ହେଲା ।
- ୨୧-୭-୭୧ ସ୍ୱାସ୍ଥ୍ୟ ବିଭାଗର ଖର୍ଚ୍ଚ ଦାବୀ ଓଡ଼ିଶା ବିଧାନ ସଭାରେ ଗୃହୀତ ହେଲା । କଟକର ଦ୍ୱିତୀୟ ସାପ୍ତାହିକ ଚେକିଙ୍ଗ୍ ଶକ୍ତିସଂଗ୍ରହ କାର୍ଯ୍ୟକାରୀ ହେଲା ।
- ୨୨-୭-୭୧ ପୂର୍ବ ଓ ପରିବହନ ବିଭାଗର ଖର୍ଚ୍ଚ ଦାବୀ ରାଜ୍ୟ ବିଧାନ ସଭାରେ ଗୃହୀତ ହେଲା ।
- ୨୩-୭-୭୧ ହାରାହୁଡ଼ ରି-ରୋଲିଙ୍ଗ ମିଲକୁ 'ଟର'-ଝିଲ ଉପାଦାନ ଆରମ୍ଭ ।
- ୨୬-୭-୭୧ ଉତ୍ତର ବିଶ୍ୱବିଦ୍ୟାଳୟର ପ୍ରଥମ ବାର୍ଷିକ ଡିଗ୍ରୀ ପରୀକ୍ଷାଫଳ ପ୍ରକାଶ ପାଇଲା । ସହରଞ୍ଚଳ ସମ୍ପତ୍ତି ସୀମା ୫ ଲକ୍ଷ ଧାର୍ଯ୍ୟ କରିବାକୁ ଓଡ଼ିଶା ମହାମନ୍ତ୍ରୀ ବୈଠକରେ ନିଷ୍ପତ୍ତି । ପରିବହନ କର୍ମଚାରୀଙ୍କ ପ୍ରସ୍ତାବିତ ଧର୍ମପତ୍ର ପ୍ରଦାନର ଚର୍ଚ୍ଚା ବନ୍ଦ୍ୟାରେ ଓଡ଼ିଶାରେ ୧୦ ବର୍ଷକ ମୃତ୍ୟୁ ।
- ୨୭-୭-୭୧ ସମବାୟ ବିଭାଗର ଖର୍ଚ୍ଚ ଦାବୀ ବିଧାନ ସଭାରେ ଗୃହୀତ ହେଲା । ଓଡ଼ିଶା ସରକାରଙ୍କ ନୂତନ ଶିବ ନୀତି ଘୋଷଣା କାର୍ଯ୍ୟକାରୀ ହେଲା ।
- ୨୯-୭-୭୧ ବାବେଲିକ ରୋଡ଼ରେ ଓଡ଼ିଶା ବିଧାନସଭାରେ ୧୯୭୧ ମସିହା ଓଡ଼ିଶା ବ୍ୟୟ ମଂଜୁରୀ ବିଲ୍ ଗୃହୀତ ହେଲା ।

ରାଜ୍ୟ ଅବସ୍ଥାର ଉନ୍ନତି ସାଙ୍ଗକୁ ରାଜ୍ୟର ଆର୍ଥିକ ଅବସ୍ଥାର ଉନ୍ନତି ପାଇଁ ଶିକ୍ଷର ବିକାଶ ନିତ୍ୟସ ବରଦାନ, ବିଭିନ୍ନ ଶିକ୍ଷ ପ୍ରତିଷ୍ଠା ପାଇଁ, ଓଡ଼ିଶାରେ ଦୁର୍ଭିକ୍ଷପ୍ରୟୋଗର ମଧ୍ୟ ଅଭାବ ନାହିଁ । ଶିକ୍ଷ ବିକାଶ ଯେତିକି ଦୁରାନ୍ୱିତ ଓ ବ୍ୟାପକ ହେବ, ରାଜ୍ୟରେ ବେକାରକୁ ନିୟୁତ୍ତି ଦେବା, ସେତିକି ହୁଏ ।

—ମାତୃଭୂମି

ରାଜ୍ୟବାସୀ ଆତ୍ମଜ୍ଞ କାର୍ଯ୍ୟକାରୀ କରିବାକୁ ହେଲେ ଶିକ୍ଷ ଉନ୍ନୟନ କ୍ଷେତ୍ରରେ ବିକଳ ଚିନ୍ତା ନ କରି ସମାଜବାଦୀ ପ୍ରକଳ୍ପଗୁଡ଼ିକ ଛିପି ଉପଲବ୍ଧି-ମାତ୍ର ବ୍ୟବହାର କରି ଉଚିତ ମୁକ୍ତି ମିଳି କିମ୍ବା ନିଜର ବିକାଶ ସାଧନ ସଙ୍ଗେ ଉଚ୍ଚତର ଶୋଭା ପାରିବ, ତାହାର ବ୍ୟବସ୍ଥା କରା ହିଁବା ଆଜିର ଲକ୍ଷ୍ୟର ବିଶେଷ ଭାଗରେ ଆବଶ୍ୟକ ।

—ବର୍ଦ୍ଧିତ

ଶିକ୍ଷ ଓ ସାହିତ୍ୟ ମଧ୍ୟରୁ ସାହିତ୍ୟ ହେଉଛି ଜାତିର ପ୍ରାଣ, ଯେଉଁ ଯେଉଁ ଜାତିର ସାହିତ୍ୟ ଯେତେ ଉନ୍ନତ ହୋଇଛି, ସେହି ଜାତି ପୃଥିବୀ ପୃଷ୍ଠରେ ଉନ୍ନତ ଅବନ ମର ହରି ପାରିଛି ।

—ସଚ୍ଚିତ୍ର

କ୍ଷମ ସମତ ମାନବ ସମାଜକୁ ପ୍ରକୃତିର ସର୍ବଶ୍ରେଷ୍ଠ ଅବଦାନ । ମନଷ୍ୟର ବାସନା ପ୍ରଥମେ ଜନ୍ମରେ ଥିଲା ଏବଂ ସେହି ଠାରୁ ହିଁ ମାନବ ସମାଜର କ୍ରମ ବିକାଶ ଆରମ୍ଭ ହୋଇଛି । ସତ୍ୟତାର ଯୋଗାଣରେ ମାନବସମାଜ କ୍ରମେ ଆଗେଇ ଚାଲୁଛି ଏବଂ ଆଜି ଆସି ଯୁଗାନ୍ତର ଶିକ୍ଷ ସତ୍ୟତାରେ ଉପନୀତ ହୋଇଛି ।

—ପୁରାତ୍ୟ

ଶାନ୍ତ ଉଚ୍ଚ ବିରାଟ ଦେଶରେ ବିଭିନ୍ନ ପ୍ରକାରର ଲୋକ, ଆବଶ୍ୟକତା ବୃଦ୍ଧି ଉଠିବା ଓ ସମସ୍ୟା ବୃଦ୍ଧିରୁ ସରଳର ସମସ୍ତକୁ ନିୟୁତ୍ତି ଦେବା ପାଇଁ ଉଦ୍ୟମ କରିବା ଅପେକ୍ଷା ପ୍ରତ୍ୟେକ ଲୋକ ଛିପି ଉପଲବ୍ଧିରେ ନିଜ ମନୋନୀତ ଧରାରେ ନିଜେ ନିୟୁତ୍ତି ହୋଇ ପାରିବେ, ସେଥିପାଇଁ ସମାଜକୁ ଚାଲିମ ଦେଇ ମୁକ୍ତଧନ ଯୋଗାଇବା ପାଇଁ ଯୋଜନା କାର୍ଯ୍ୟକାରୀ କରିବା ଏହାର ଆବଶ୍ୟକ ।

—ପୁରାତ୍ୟ

ଅତି ସାଧ୍ୟ ଯେତେ ଯୋଜନା ହୋଇଛି ସେଥିରେ ଲୌଚିକ ବିକାଶ ଏବଂ ବସ୍ତୁଗତ ଆବଶ୍ୟକତା ପୂରଣ ପାଇଁ ଚେଷ୍ଟା କରା ଯାଉଛି ; ବିଭିନ୍ନ ବିକାଶ ପାଇଁ କେବଳ ଶିକ୍ଷା ଅନୁଷ୍ଠାନ ଉପରେ ନିର୍ଭର କରିବା ଛାଡ଼ା ସେ ଦିଗରେ କୌଣସି କାର୍ଯ୍ୟ ହୋଇ ନାହିଁ ।

—ପୁରାତ୍ୟ

## ସେପ୍ଟେମ୍ବର-୧୯୭୦

କ୍ର. ନ.	ବିଷୟ	ଲେଖକ	ପୃଷ୍ଠା
୧	ଓଡ଼ିଶାରେ କୃଷି ଉତ୍ପାଦନର ଅଗ୍ରଗତି	.. ଶ୍ରୀ ରାଜବଲ୍ଲଭ ମିଶ୍ର	୧୩
୨	ବିଦ୍ୟାର ପ୍ରଚାର-ସୁନିଆଁ	.. ଶ୍ରୀ କେଦାରନାଥ ମହାପାତ୍ର	୧୪
୩	କୃଷ୍ଣ ବିଦ୍ୟର ଚାପରୀ	.. ଶ୍ରୀ ବୈଦ୍ୟନାଥ ରଥ	୧୫
୪	ନଦୀ	.. ଶ୍ରୀ ଗୋବିନ୍ଦ ଚନ୍ଦ୍ର ଉଦ୍‌ଗାତା	୧୬
୫	କୃଷି ଓ ବୈଷୟିକ ବିଶ୍ୱବିଦ୍ୟାଳୟର ଭୂମିକା	.. ଶ୍ରୀ ବିଗୁଡ଼ିଚୂଷଣ ରଥ	୧୭
୬	ପଞ୍ଚୀ ପ୍ରସାଦରେ ଯୁବକ ସଂଗଠନ ଭୂମିକା	.. ଶ୍ରୀ ଦୁଃଖୀ ଦାହବ ସାହୁ	୨୧
୭	ସବୁଦି ବିପ୍ଳବ ପଥେ ହିତାଧିକାରୀ	.. ଶ୍ରୀ ମଦନ ମୋହନ ମିଶ୍ର	୨୫
୮	ଅଦର୍ଶ ଗ୍ରାମ-କୁମାରୀ	.. ଶ୍ରୀ ଦାମୋଦର ପଣ୍ଡା	୩୧
୯	ଶାନ୍ତ ମଣ୍ଡିରୁ ଗୋ-ଶାନ୍ତ	.. ଶ୍ରୀ ପ୍ରେମ ଶୁଭ ପଟ୍ଟନାୟକ	୩୩
୧୦	ଉଠା କବି ସେତନ ଯୋଜନା	..	୩୬
୧୧	ପଞ୍ଚାୟତିରାଜର ଆଭିମୁଖ୍ୟ	..	୪୨
୧୨	କୃଷି-ସଂସାର ବ୍ୟବସ୍ଥା	..	୪୦
୧୩	ଅଧିକ ଅନୁକମ୍ପନ ଗହନ ସ୍ୱପ୍ନ	..	୪୩
୧୪	ଏକ ନୂତନ ଚାମୁଣ୍ଡାସନ	.. ଶ୍ରୀ ଅନିରୁଦ୍ଧ ଦାଶ	୪୪
୧୫	ବିଦ୍ୟାଗୋଳୁ ଶ୍ରୀ 'କପିଳାସ'	.. ଶ୍ରୀ କୁଞ୍ଜ ମୋହନ ପଟ୍ଟନାୟକ	୬୪
୧୬	ଆମ ରାଜ୍ୟ	..	୬୬
୧୭	ସମାଜ ପତ୍ର ଉପାଦେୟତା	..	୬୮
[ ୧୮	ଓଡ଼ିଶାର ବିଶେଷ ଘଟଣାବଳୀ	..	୭୫

## ଅକ୍ଟୋବର-୧୯୭୦

୧	ବାପୁଜୀଙ୍କ ପ୍ରିୟତମ ଭଜନ	..	୧
୨	ଅହିଂସାର ବାସ୍ତବ ରୂପ	..	୩
୩	ଏକ୍ସପୋ-୭୦	.. ଚକ୍ରବର୍ତ୍ତୀ ରାଜଗୋପାଳାଚାରୀ	୫
୪	ଆମେ ତ କିମିତ୍ତୁ ପୃଥିବୀ ମଧ୍ୟ ଚଳିବ	.. ଶ୍ରୀ ହରିହର ପଟ୍ଟେଲ	୧୩
୫	ବନ୍ୟାଗ୍ରହ	.. ଶ୍ରୀମତୀ ରମା ଦେବୀ	୧୭
୮		.. ଡକ୍ଟର ମାୟାଧର ମାନସିଂହ	୧୭

# ଉତ୍କଳ ପ୍ରସଙ୍ଗରେ ଗତବର୍ଷ ପ୍ରକାଶିତ ବିଷୟବସ୍ତୁ ସୂଚୀ

## ଅଗଷ୍ଟ—୧୯୭୦

କ୍ର. ସଂ.	ବିଷୟ	ଲେଖକ	ପୃଷ୍ଠା
୧	ସ୍ଵାଧୀନତାର ଚତୁର୍ଦ୍ଦଶ ବର୍ଷରେ ଓଡ଼ିଶା		୧
୨	ଅର ଏବଂ ଉତ୍ପାଦ କାରଖାନା ପ୍ରତିଷ୍ଠା ପାଇଁ ଓଡ଼ିଶାର ଦାବୀ		୯
୩	ପୌର ସମସ୍ୟା ସମାଧାନରେ ଦଳଗତ ଭାଜନାତି ସ୍ଥାନ ନ ପାଇ		୧୪
୪	ଶ୍ରାମ ପ୍ରସାସକ ପାଇଁ ବୃଦ୍ଧି ଅଭିମୁଖୀ କାର୍ଯ୍ୟକ୍ରମ ପରିଚଳନା	ଶ୍ରୀ ହରପ୍ରସାଦ ମହାପାତ୍ର	.. ୧୭
୫	ଓଡ଼ିଶାରେ କୃଷିର ପ୍ରମୁଖତା	..	୨୧
୬	ଓଡ଼ିଶାରେ ଶିଳ୍ପ ବିକାଶ	.. ଶ୍ରୀ ଜଗନ୍ନାଥ ପ୍ରସାଦ ଦାସ	.. ୨୪
୭	ଓଡ଼ିଶାରେ ଜର୍ମ-ସଂସ୍ଥାନ ବ୍ୟବସ୍ଥା	.. ଶ୍ରୀ ଜଗନ୍ନାଥ ଦାସ	.. ୩୦
୮	ଶିଳ୍ପ ବିକାସ ଓ ବିଶ୍ଵ-ଖରା ମିଳାକରଣ	.. ଶ୍ରୀ ଭଦ୍ର ନାଥ ସାହୁ	.. ୩୪
୯	ଓଡ଼ିଶାରେ ଅପରାଧ ପରିସ୍ଥିତି	.. ଶ୍ରୀ ବ୍ରଜବିହାରୀ ମିଶ୍ର	.. ୩୮
୧୦	ଶିକ୍ଷାଗତ ସୁବିଧାସୁଯୋଗର ସଂପ୍ରସାରଣ ଓ ପୁନର୍ଗଠନ	.. ଶ୍ରୀ ବି. ଏନ୍. ରାୟ	.. ୪୨
୧୧	ଓଡ଼ିଶାରେ ଅନୁଜତ ଶ୍ରେଣୀର ବିକାଶ	.. ଶ୍ରୀ ଦେବୀ ପ୍ରସାଦ ଦାସ	.. ୪୭
୧୨	ସ୍ଵାସ୍ଥ୍ୟ ସେବା କ୍ଷେତ୍ରରେ ଆମର ପ୍ରଗତି	.. ଡାକ୍ତର ବିନାୟକ ପୁରୀ	.. ୪୯
୧୩	ପରିବାର ନିୟୋଜନରେ ଓଡ଼ିଶାର ସମ୍ପର୍କତା	.. ଡାକ୍ତର ନବକର ମହାନ୍ତି	.. ୫୩
୧୪	ଓଡ଼ିଶାରେ ମାଛ ଉତ୍ପାଦ	..	୫୫
୧୫	ଚତୁର୍ଥ ଯୋଜନାର ରୂପରେଖ	..	୬୭
୧୬	ପାଣି ପାଖ ସଂପର୍କରେ ତଥ୍ୟାନୁସନ୍ଧାନ	..	୬୮
୧୭	ସ୍ଵସ୍ଥ ଓ ଉତ୍ପା—ପ୍ରସାର ଉପକ୍ରମ ସଂପର୍କରେ ପରାମର୍ଶ	..	୭୦
୧୮	ସମ୍ଭାବ ପତ୍ର ସମ୍ପାଦକୀୟତା	..	୭୩
୧୯	ଓଡ଼ିଶାରେ ରୁନ ଓ ରୁମ୍ଭର ମାସର ଘଟଣା ବଳୀ	..	୭୯
୨୦	ଆମ ରାଜ୍ୟ	..	୮୩

କ୍ର: ନଃ	ବିଷୟ	ଲେଖକ	ପୃଷ୍ଠା
୧୦	ବ୍ରାହ୍ମଣମାନଙ୍କ ଯାତ୍ରାପାତାଳର ବହୁମୁଖୀ ଭୂମିକା	-	-
୧୧	ବସନ୍ତ ନିରାକରଣ ଯୋଜନା	-	୧୭
୧୨	ଆମ ରାଜ୍ୟ	-	୪୦
୧୩	ସମ୍ଭାବ୍ୟତା ସମାବେଶରୁ	-	୪୪
୧୪	ବିଶିଷ୍ଟ ଗବେଷାବଳୀ	-	୪୬

### ଡିସେମ୍ବର-୧୯୬୦

୧	ଓଡ଼ିଶାରେ ଶିଳ୍ପ ବିକାଶ	..	ଶ୍ରୀ ହରିହର ପଟ୍ଟେର	..	୧
୨	ଶିଳ୍ପ ବିକାଶର ଗିରି	..	ଶ୍ରୀ ଶ୍ରୀ କେଶ କୁମାର ଜର	..	୫
୩	ଶିଳ୍ପାଳୟଗୁଡ଼ିକର ଯୋଜନାବଦ୍ଧ ବିକାଶ	..	ଡକ୍ଟର ହରପ୍ରସନ୍ନ ମିଶ୍ର	..	୯
୪	ଓଡ଼ିଶା ସରକାରଙ୍କ ଶିଳ୍ପ ନୀତି	..	-	..	୧୭
୫	ପାରାଦୀପ ବନ୍ଦରର ଉନ୍ନୟନ	..	ଶ୍ରୀ ରବୀନ୍ଦ୍ର ନାଥ ମହାନ୍ତି	..	୨୨
୬	ସାମୁଦ୍ରିକ ବାଣିଜ୍ୟ କ୍ଷେତ୍ରରେ ଓଡ଼ିଶାର ବିକାଶ	..	ଶ୍ରୀ ବରେନ୍ଦ୍ର କୃଷ୍ଣ ଧଳ	..	୨୬
୭	ଶିଳ୍ପ ବିକାସ ଓ ତାହାର ନିରାକରଣ	..	ଶ୍ରୀ ଭଦ୍ର ନାଥ ମିଶ୍ର	..	୩୧
୮	ଆମର ଚନ୍ଦ୍ର କ୍ଷେତ୍ର	..	ଶ୍ରୀ ଗୋପୀନାଥ ପଟ୍ଟନାୟକ	..	୩୫
୯	ଶୁଦ୍ଧ ଶିଳ୍ପ ଓ ଏହାର ସମସ୍ୟା	..	ଶ୍ରୀ ଜଗଦୀଶ ପଟ୍ଟନାୟକ	..	୪୧
୧୦	ରାଷ୍ଟ୍ରୀୟ ପ୍ରତିଷ୍ଠାନଗୁଡ଼ିକର ଉନ୍ନୟନ	..	-	..	୪୫
୧୧	ଶୁଦ୍ଧ ଶିଳ୍ପ ପ୍ରତି ନ୍ୟାୟ ବିଭାଗର ଆବଶ୍ୟକ	..	-	..	୪୯
୧୨	ରେଖମ ଶିଳ୍ପ	..	ଶ୍ରୀ ବସନ୍ତ ଉତ୍ତରା ରଥ	..	୫୨
୧୩	ଶୁଦ୍ଧ ଶିଳ୍ପର ନୂତନ ବିକାଶ	..	ଶ୍ରୀ ନରୋତ୍ତମ ଦାସ	..	୫୬
୧୪	ଶୁଦ୍ଧ ଶିଳ୍ପର ନୂତନ ଦୃଷ୍ଟିକୋଣ : ରଘୁନି ଯୋଗ୍ୟ ଶିଳ୍ପ	..	ଶ୍ରୀ ଚନ୍ଦ୍ର ମାଧବ ମିଶ୍ର	..	୬୧
୧୫	ଶିଳ୍ପ ଉନ୍ନୟନ କର ଯୋଗ୍ୟତାକୁ ଭୂମିକା	..	ଶ୍ରୀ ଶ୍ରୀରାମ ନାଥ ଦାସ ମହାପାତ୍ର	..	୬୫
୧୬	ବିଜ୍ଞାନର ଶ୍ରେଷ୍ଠ ସାଧକ-ଉତ୍ତମ	..	-	..	୬୯
୧୭	ଆମ ରାଜ୍ୟ	..	-	..	୭୨
୧୮	ସମ୍ଭାବ୍ୟତା ସମାବେଶରୁ	..	-	..	୮୩
୧୯	ବିଶିଷ୍ଟ ଗବେଷାବଳୀ	..	-	..	୮୬

ବିଷୟ

ପ୍ରମାଣ

ପୃଷ୍ଠା

୧	ଓଡ଼ିଶାରେ ଅର୍ଥନୈତିକ ଶକ୍ତି ଓ ପ୍ରଗତି	..	..	୨୦
୨	ଶାନ୍ତିର ବାର୍ତ୍ତାବହ ଶବ୍ଦ ବାହାଦୁର	..	..	୨୬
୩	ଓଡ଼ିଶାରେ ପର୍ଯ୍ୟଟନର ବିକାଶ	..	ଶ୍ରୀ ହେଉଳ ନାରାୟଣ ଦାସ ମହାପାତ୍ର ..	୨୯
୪	ଶାନ୍ତି ଶପଥରେ ନାରୀର ଭୂମିକା	..	ଶ୍ରୀମତୀ ଭୃଗୁଳା କୁମାରୀ ଆର୍ତ୍ତ	୩୨
୫	ରାଜ୍ୟର ସମାଜବାଦୀ ସମାଜ	..	ଅଧ୍ୟାପକ ଦଶପାଣି ବେହେରା	୩୭
୬	ଲୋକ ମାନବ	..	ଶ୍ରୀ ରମେଶ ଧର	୪୦
୭	ପାଠ୍ୟ ନୀତିର ପ୍ରୟୋଗ	..	ଶ୍ରୀମତୀ ହେମନ୍ତ କୁମାରୀ ଦେବୀ	୪୬
୮	ଓଡ଼ିଶାରେ ଶକ୍ତି ଓ ପ୍ରାମୋଦ୍ୟାଗ	..	ଶ୍ରୀ ଜୀବନ ବରୁଣ ସିଂହ	୫୧
୯	ଏକାଦଶ ଚୁକ	..	ଶ୍ରୀ ହର ମୋହନ ପଟ୍ଟନାୟକ	୫୬
୧୦	ଓଡ଼ିଶାରେ ହସ୍ତଶିଳ୍ପ	..	ଶ୍ରୀ ନବ ବିଶୋର ସାହୁ	୫୮
୧୧	କରାଚାରର କରୁଣ କାହାଣୀ	..	ଶ୍ରୀ ଦୁର୍ଗା ମାଧବ ମିଶ୍ର	୬୨
୧୨	କେନ୍ଦ୍ରୀୟ ପ୍ରାଚୀନ କୀର୍ତ୍ତି	..	ଶ୍ରୀ ରମେଶ ପ୍ରସାଦ ମହାପାତ୍ର	୬୫
୧୩	ବିଧାନ ସଭା ବିବରଣୀ	..	..	୬୯
୧୪	ଓଡ଼ିଶାର ବିଶିଷ୍ଟ ଘଟଣାବଳୀ	..	..	୭୭
୧୫	ସମ୍ବାଦପତ୍ର ସମ୍ପାଦକୀୟତା	..	..	୭୯
୧୬	ଅମ ରାଜ୍ୟ	..	..	୮୧

ନଭେମ୍ବର-୧୯୬୦

୧	ଅମ ଯୋଜନା ଓ ସବୁଜ ବିପ୍ଳବ	..	ଶ୍ରୀ ରାଜ ବରୁଣ ମିଶ୍ର	..	୧
୨	ସାତା ବିଜ୍ଞ	..	ଶ୍ରୀ ଗୌରୀ କୁମାର ତ୍ରୁତ୍ତା	..	୫
୩	ନବନବ ନୌବାଣିଜ୍ୟ	..	ଶ୍ରୀ ପ୍ରଶାନ୍ତ କୁମାର ରାୟ	..	୧୩
୪	ନେତୃତ୍ୱ ମହନାୟତା	..	ଶ୍ରୀ ସବ୍ୟସାଚୀ ପଟ୍ଟନାୟକ	..	୧୬
୫	ପ୍ରକୃତି ଓ ପ୍ରାକୃତିକ ସମ୍ପଦର ସଂରକ୍ଷଣ	..	ଶ୍ରୀ ଗୌରୀଶଙ୍କର ପାଢ଼ୀ	..	୨୦
୬	ଦେବା-ବିନିକେର	..	ଶ୍ରୀ ଗୌରମ ରାଉତ	..	୨୩
୭	ରାଜ୍ୟ ପ୍ରଜ୍ଞାପଣର ରୂପରେଖ	..	ଶ୍ରୀ ଅକାଶ୍ଚନ୍ଦ୍ର ତ୍ରିପାଠୀ	..	୨୭
୮	ଓଡ଼ିଶାର ସାହିତ୍ୟ	..	ଶ୍ରୀ ମାରୁଣୀ ଦାଶ	..	୩୦
୯	ବିଶାଖ ପଥେ-କର ମଙ୍ଗଳ	..	ଶ୍ରୀ ଚନ୍ଦ୍ର ମୋହନ ସ୍ୱାଇଁ	..	୩୩



କ୍ର. ନ.	ବିଷୟ	ଲେଖକ	ପୃଷ୍ଠା
୫	ଅସତ୍ୟ ନିର୍ବାଚନରେ ଚରୁଣ ଲୋଚରଙ୍କ ଭୂମିକା	ଶ୍ରୀ ଦେବେନ୍ଦ୍ରନାଥ ପଟ୍ଟନାୟକ	୧୧
୬	ଲୋଚ ଦାନ ପଦ୍ଧତି	..	୧୩
୭	ଲୋଚରମାନଙ୍କ ଦାୟିତ୍ୱ ଓ ଜର୍ଜରାଣା	..	୧୫
୮	ନିର୍ବାଚନ ସଙ୍କେତ	..	୧୮
୯	ରାଜନୈତିକ ଦଳପାଇଁ ଆଚରଣ ବିଧି	..	୧୯
୧୦	ନିର୍ବାଚନ ଆଇନର ପରିବର୍ତ୍ତନ	..	୨୧
୧୧	ବିଭିନ୍ନ ରାଜ୍ୟ ପାଇଁ ନିର୍ବାଚନ କାର୍ଯ୍ୟକ୍ରମ	..	୨୧
୧୨	୧୯୬୧ ଓ ୧୯୬୭ ସାଧାରଣ ନିର୍ବାଚନ ସଂପର୍କରେ କେତେକ ତଥ୍ୟ	..	୨୨
୧୩	ଭାରତରେ ଗଣତାନ୍ତ୍ରିକ ନିର୍ବାଚନର ପ୍ରକୃଷ୍ଟ ଦୃଷ୍ଟାନ୍ତ	ଶ୍ରୀ ହେରମ୍ଭୁ ନାରାୟଣ ଦାସ ମହାପାତ୍ର	୩୪
୧୪	—ଆମ ରାଜ୍ୟ	..	୩୭

### ମାର୍ଚ୍ଚ—୧୯୬୧

୧	ଆସୁଥିବା ମହାପ୍ରଧାନ	..	ଶ୍ରୀ ଚାରାକାନ୍ତ ମହାନ୍ତି	୧
୨	ପାର୍ଲିଆମେଣ୍ଟର ମିଳିତ ଅଧିବେଶନ ଉଦ୍ଘାଟନ କରି ରାଷ୍ଟ୍ରପତିଙ୍କ ଉଦ୍‌ବୋଧନ	..	..	୩
୩	ମହା ସୋସାଲ ମହାନିତ୍ୱା	..	ଶ୍ରୀ ପ୍ରଫୁଲ୍ଲ ଚନ୍ଦ୍ର ମହାନ୍ତି	୭
୪	ଭାରତର ଜନଗଣନା, ୧୯୬୧	..	ଶ୍ରୀ ବିଭୂତି ଲୁଣ୍ଠଣ ତ୍ରିପାଠୀ	୧୧
୫	ପୁସ୍ତକ ଗହାଣେ	..	ଶ୍ରୀ ହରି ନାୟକ	୧୫
୬	ପୁସ୍ତକ ସମ୍ପଦ ସୋଜନା	..	..	୧୭
୭	ନବଗଠିତ କେନ୍ଦ୍ର ମନ୍ତ୍ର ମଣ୍ଡଳ	..	..	୨୧
୮	ସ୍ଥଳ ସେବା ନିର୍ବାଚନ ମଣ୍ଡଳୀ, ଓଡ଼ିଶାର ସାଧାରଣ ନିର୍ବାଚନ, ୧୯୬୧	..	..	୨୩
୯	ରାଜ୍ୟ ବିଧାନସଭା ନିର୍ବାଚନ ମଣ୍ଡଳୀ ସାଧାରଣ ନିର୍ବାଚନ, ୧୯୬୧	..	..	୨୭
୧୦	ଆସୁଥିବା ହରିହରଙ୍କ ଜୀବନର କେତେକ ଉଲ୍ଲେଖଯୋଗ୍ୟ ଘଟଣାବଳୀ	..	..	୧୩୧
୧୧	ସାଧାରଣ ନିର୍ବାଚନ, ୧୯୬୧, ସ୍ଥଳ ସେବାରେ ବିଭିନ୍ନ ଦଳର ସ୍ଥାନ	..	..	୧୩୭
୧୨	ଶତ ସାଧାରଣ ନିର୍ବାଚନର ପ୍ରତ୍ୟାପନ, ବିଧାନସଭା ନିର୍ବାଚନର ଏକ ବିଭା- ଗ୍ୟୁରା ସମୀକ୍ଷା ।	..	..	୧୩୭
୧୩	୧୯୬୧ ସ୍ଥଳ ସେବା ନିର୍ବାଚନ—ଓଡ଼ିଶାରେ ବିଭିନ୍ନ ରାଜନୈତିକ ଦଳର ବିଭାଗ୍ୟୁରା ସମୀକ୍ଷା ।	..	..	୧୩୯
୧୪	ସାଧାରଣ ନିର୍ବାଚନ, ୧୯୬୧	..	..	୧୪୧
୧୫	ଆମ ରାଜ୍ୟ	..	..	୧୪୫
୧୬	ଓଡ଼ିଶାର ବିଶିଷ୍ଟ ଘଟଣାବଳୀ	..	..	୧୪୭
୧୭	ସମାଦେଶର ସମୀକ୍ଷା	..	..	୧୫୫

## କାନୁଆରୀ—୧୯୭୧

କ୍ର. ନଂ.	ବିଷୟ	ଲେଖକ	ପୃଷ୍ଠା
୧	ପୁସ୍ତକ, ନିର୍ମଳ ଓ ଦୁରାଦିତ ଶାସନ ଆବଶ୍ୟକ	..	୧
୨	ଓଡ଼ିଶାରେ ଶାନ୍ତ୍ୟାବସ୍ଥା ଲାଭ	..	୩
୩	ରଠା ଜଳ ସେଚନର ଗୁଣିକା	..	୭
୪	ଓଡ଼ିଶାରେ ମହ୍ୟ ଗୁଣର ବିକାଶ	..	୧୦
୫	ଓଡ଼ିଶାରେ ଶ୍ରମ ସଂଗଠନ—ଏକ କୃଷି ପାଠ	.. ଶ୍ରୀ ରବିନ୍ଦ୍ର ନାଥ ସାହୁ	.. ୧୩
୬	ଓଡ଼ିଶାରେ ସମବାୟ—ଏକ ସମୀକ୍ଷା	..	୧୬
୭	ସୁଧା ମୁକ୍ତି ଅଭିଯାନ	.. ଶ୍ରୀ ସତ୍ୟବାନ ରଥ	.. ୧୯
୮	ଅବୁ-ନିୟୁକ୍ତି ପାଇଁ ସୁବିଧାସୁଯୋଗ	..	୨୩
୯	ଶିଳ୍ପ ବିକାଶ ପାଇଁ ରାଜରକେନ୍ଦ୍ରର ଅବଦାନ	..	୨୬
୧୦	ଅପରାଧ ସମସ୍ୟା—ପୋଲିସ ଓ ସମାଜ	.. ଶ୍ରୀ ବ୍ରଜ ବିହାରୀ ମିଶ୍ର	.. ୩୨
୧୧	ଓଡ଼ିଶାରେ ସହାୟକ ଶିଳ୍ପର ବିକାଶ	.. ଶ୍ରୀ ରା. କେ. ଯାଦବ	.. ୩୫
୧୨	ପ୍ରଗତି ପଥେ : ଶିଳ୍ପ ଉତ୍ପାଦନ କର୍ମରେଖା	.. ଶ୍ରୀ ଏସ୍. ଏନ୍. ଦାସ ମହାପାତ୍ର	.. ୩୯
୧୩	କରଗଡ଼	.. ଶ୍ରୀ ଗୌରୀ କୁମାର ବ୍ରହ୍ମା	.. ୪୧
୧୪	ପ୍ରଗତି ପଥେ—ଗୁମୁସର ପଦର	.. ଶ୍ରୀ ଚନ୍ଦ୍ରମୋହନ ଦ୍ଵାରୀ	.. ୪୫
୧୫	ମନ୍ଦିର ଗାଡ଼ରେ ରାମାୟଣ ବୁଝା	.. ଶ୍ରୀ ରମେଶ ପ୍ରସାଦ ମହାପାତ୍ର	.. ୫୦
୧୬	କଦବା ରଠା ଜଳ ସେଚନ ଯୋଜନା	.. ଶ୍ରୀ ଦାମୋଦର ପଣ୍ଡା	.. ୫୪
୧୭	ଗିରିବର ପକ୍ଷ ଧାର	.. ଶ୍ରୀ ଗୌତମ ରାଉତ	.. ୫୭
୧୮	ସାନ ରାଜ୍ୟ	..	୬୧
୧୯	ସମ୍ଭାବନା ସମ୍ପାଦକୀୟତା	..	୬୫
୨୦	ଓଡ଼ିଶାର ବିଶିଷ୍ଟ ଘଟଣାବଳୀ	..	୬୮

## ଫେବୃଆରୀ—୧୯୭୧

୧	କନସାଧାରଣଙ୍କୁ ରାଜତର ମୁଖ୍ୟ ନିର୍ବାଚନ କମିଶନରଙ୍କ ନିବେଦନ	..	୧
୨	ଅତୀତର ନିର୍ବାଚନ—ଏକ ସମୀକ୍ଷା	..	୩
୩	ଭୋଟ ଦାନର ଗୋପନୀୟତା ରକ୍ଷା—ନିର୍ବାଚନ କମିଶନରଙ୍କ ପଦକ୍ଷେପ	..	୫
୪	ଭୋଟ ଦେବା ଆପଣଙ୍କର ଅଧିକାର	.. ଶ୍ରୀ ଅର୍ଚ୍ଚିତ୍ରାଣ ରାଉତ	.. ୭
୫	ପ୍ରସଙ୍ଗ, ଅଗଷ୍ଟ—୧୯୭୧	..	୮୭

ଏପ୍ରିଲ—୧୯୭୧

କ୍ର.ନଂ:	ବିଷୟ	ଲେଖକ	ପୃଷ୍ଠା
୧	ନିର୍ଦ୍ଦିତ ସାମୁଦ୍ଧ୍ୟ ସରକାରଙ୍କ ୧୭ ତତ୍ୟା-ସମ୍ବନ୍ଧିତ କାର୍ଯ୍ୟକ୍ରମ	..	୧୩
୨	ଓଡ଼ିଶାର ନୂତନ ମନ୍ତ୍ରୀମଣ୍ଡଳ	..	୧୪
୩	ପୂର୍ବକଳ୍ପର ଐତିହାସିକ ମୁକ୍ତି ସଂଗ୍ରାମ	..	୧୫
୪	ପାଳାଦୀପର ଆଶାତୀତ ସପକ୍ଷତା	..	୧୬
୫	କାତୀୟ ସମସ୍ୟା ଓ ଯୁବ ସମ୍ପ୍ରଦାୟର କର୍ତ୍ତବ୍ୟ	..	୧୭
୬	ଏକ ଆବର୍ଣ୍ଣ ଗାନ୍ଧି ଗଠନରେ ଯୁବ-ସମାଜ ବୁଢ଼ୀ ହେଉ	..	୧୮
୭	ପ୍ରଗତି ପଥେ ଯୁଯୁକ୍ତତା	.. ଶ୍ରୀ କଂଶୀଧର ପ୍ରଧାନ	୧୯
୮	ସ୍ୱଳ୍ପ ସମ୍ପଦରେ ନୂତନ ପରିକଳ୍ପନା	..	୨୦
୯	୧୯୭୧ ଜନସଂଖ୍ୟା ଓ ଓଡ଼ିଶାର ଲୋକସଂଖ୍ୟା	..	୨୧
୧୦	ଜନସଂଖ୍ୟା—୧୯୭୧, ଭାରତର ବିଭିନ୍ନ ରାଜ୍ୟ ଓ କେନ୍ଦ୍ର ଶାସିତ ଅଞ୍ଚଳର ଜନସଂଖ୍ୟା	..	୨୨
୧୧	ଆମ ରାଜ୍ୟ	..	୨୩
୧୨	ସମାଜପତ୍ର ସମ୍ପାଦକୀୟତା	..	୨୪
୧୩	ଓଡ଼ିଶାର ବିଶିଷ୍ଟ ସତଶାବ୍ଦୀ	..	୨୫

ମେ—୧୯୭୧

୧—ପୁର ଶିକ୍ଷାପତ୍ର ଓ କୃଷି ଉତ୍ପାଦନ ବୃଦ୍ଧି ଦ୍ୱାରା ଲୋକଙ୍କ ଆର୍ଥିକ ଅବସ୍ଥା ଉନ୍ନତ କରାଯିବ । ବିଧାନ ସଭାରେ ରାଜ୍ୟ ପାଇଁ ଡକ୍ଟର ଏସ୍. ଏସ୍. ଆନନ୍ଦାଚାର୍ଯ୍ୟ ଉଦ୍‌ବୋଧନ ।

୨—କ୍ଷୁଦ୍ରରାଜ୍ୟ ଉନ୍ନୟନ ସଂଘା—ଡ଼େଙ୍କାନାଳ	..	୨୦
୩—ପୋଲିସ କର୍ମଚାରୀମାନଙ୍କ ଉଲ୍ଲେଖଯୋଗ୍ୟ ସାପତାକ୍ୟ	..	୨୨
୪—ଅନୁଭାଷ	.. ଶ୍ରୀ ରାଗୀରଥ ନେପାଳ	୨୯
୫—ଭିକ୍ଷୁ ଉତ୍ପାଦନ କାରଖାନାରେ ବେତନ ପତ୍ତୀ ସମ୍ପର୍କ ଗୋଷ୍ଠୀ	..	୩୪
୬—ବିଭିନ୍ନ ପଞ୍ଚାୟତ	.. ଶ୍ରୀ ଗୌତମ ରାଉତ	୩୭
୭—ବିଧାନ ସଭା ପ୍ରଶ୍ନୋତ୍ତର	..	୪୨
୮—ନବ-ପଠିତ କେନ୍ଦ୍ର ମନ୍ତ୍ରୀମଣ୍ଡଳ	..	୪୯
୯—ବିଶ୍ୱ ଲୋକସ୍ୱ ବିବେଚନା	.. ପଦ୍ମଶ୍ରୀ ଡକ୍ଟର ଅଭିନବ ଚନ୍ଦ୍ର ରାଓ	୫୨
୧୦—ସ୍ୱଳ୍ପ ସମ୍ପଦ ଯୋଜନାର ଅଗ୍ରଗତି	..	୫୫
୧୧—ଆମ ରାଜ୍ୟ	..	୫୭
୧୨—ସମାଜପତ୍ର ସମ୍ପାଦକୀୟତା	..	୬୨
୧୩—ଓଡ଼ିଶାରେ ବିଶିଷ୍ଟ ସତଶାବ୍ଦୀ	..	୬୪
ଉତ୍କଳ ପ୍ରସଙ୍ଗ, ପତାକା—୧୯୭୧	..	୮୯

ବିଷୟ

କ୍ର.ନଂ	ବିଷୟ	ଲେଖକ	ପୃଷ୍ଠା
୧	ଜଗନ୍ନାଥ ବନ୍ଦନା	..	୧
୨	ଶ୍ରୀ ଜଗନ୍ନାଥ ଓ ରଥଯାତ୍ରା	..	୨
୩	ଶ୍ରୀ ଜଗନ୍ନାଥଙ୍କ ପ୍ରାଚୀନ ଉତ୍ସବ-ହାନର ସହାନ	..	୩
୪	ଓଡ଼ିଶା ସଂସ୍କୃତିର ବିହଙ୍ଗାବଲେକନ	..	୧୦
୫	ଉଷ ଭାରତୀରେ ଜଗନ୍ନାଥ	..	୧୨
୬	ପର୍ବିନ ଓଡ଼ିଶା ଓ ଜଗନ୍ନାଥ	..	୧୯
୭	ଶ୍ରୀ ଗୁଣ୍ଡିଚା	..	୨୫
୮	ଚାକପତ୍ର ପୋଥିରେ ଶ୍ରୀ ଜଗନ୍ନାଥଙ୍କ ବର୍ଣ୍ଣନା	..	୨୫
୯	ଅଣ୍ଡସର ଓ ରଥଯାତ୍ରା—ଏକ ଅନ୍ତର୍ଦ୍ଧି	..	୨୭
୧୦	କୁରୁଚିରାର ଅନନ୍ତବାସୁଦେବ ଓ ସୁରତ୍ରା ମୂର୍ତ୍ତି	..	୩୧
୧୧	ଶ୍ରୀ ଜଗନ୍ନାଥ ମହାପ୍ରଭୁଙ୍କ ପ୍ରସିଦ୍ଧ ଦ୍ଵାଦଶଯାତ୍ରା	..	୩୩
୧୨	ଜଗନ୍ନାଥ ହିଁ ବେଦମୟ	..	୩୬
୧୩	ଶ୍ରୀ ଜଗନ୍ନାଥଙ୍କ ବିଷୟରେ ପଦେଅଧେ	..	୩୯
୧୪	ପୁରୀ ଶ୍ରୀ ଜଗନ୍ନାଥ ମନ୍ଦିରରେ ଠାକୁରମାନଙ୍କ ବେଶ	..	୪୧
୧୫	ରଥଯାତ୍ରା ଉପଲକ୍ଷେ ଠାକୁରମାନଙ୍କ କାର୍ଯ୍ୟକ୍ରମ	..	୪୨
୧୬	ଆମ ରାଜ୍ୟ	..	୪୫
୧୭	ସମ୍ଭାବପତ୍ର ସମ୍ପାଦକୀୟରୁ	..	୪୭
୧୮	ବିଶିଷ୍ଟ ଘଟଣାବଳୀ	..	୫୯

କୃତ୍ତି-୧୯୭୧

୧	ଏକ ଉତ୍ତରତର ଓଡ଼ିଶା ଗଠନ ପାଇଁ ପଦକ୍ଷେପ	..	୧
୨	ସକ୍ଷେପରେ ଓଡ଼ିଶା ବଳେଟ	..	୧୯
୩	ଓଡ଼ିଶାରେ ବୈଷୟିକ ବିଦ୍ୟାଳୟ	..	୨୧
୪	ଉତ୍ତରୀୟ ଜୀବନ ଓ ସଂସ୍କୃତିରେ ଗଙ୍ଗା ନଦୀର ସ୍ଥାନ	..	୨୪
୫	ଉତ୍ତର ପ୍ରତିରକ୍ଷା ପଦ୍ଧତି	..	୨୮
୬	ପ୍ରଗତି ପଥେ ବାରକୋଟ ପଂଶୁରତ ସମିତି	..	୩୦
୭	ଓଡ଼ିଶାରେ ଫେଲୋରନାଡ଼ିୟମ ବାରଖାନା	..	୩୩
୮	ସଚ୍ଚ ଓ ସାମାଜିକ ନିରାପଣ	..	୩୫
୯	ପୁରୁଷୋତ୍ତମ କ୍ଷେତ୍ର ଓ ବିବିଧ ମନ୍ଦିର	..	୩୭
୧୦	ବନ୍ଦନା ଯଜ୍ଞର ପୂର୍ଣ୍ଣାହୁତି	..	୪୩
୧୧	ଆମ ରାଜ୍ୟ	..	୪୬
୧୨	ସମ୍ଭାବପତ୍ର ସମ୍ପାଦକୀୟରୁ	..	୪୭
୧୩	ବିଶିଷ୍ଟ ଘଟଣାବଳୀ	..	୫୩

ଉତ୍କଳ ପ୍ରସଙ୍ଗ, ଅଗଷ୍ଟ-୧୯୭୧



ଶିଳ୍ପ ମନ୍ତ୍ରୀ ଶ୍ରୀ ଦୟାନିଧି ନାୟକ ବିଭଗ୍ନୀୟ ଶାସନସଚିବଙ୍କ ସହ ବାଲିପର୍ବତଠାରେ ଥିବା ଓଡ଼ିଆ  
 ଉତ୍ପାଦନ ବାଣିଜ୍ୟର ପରିବହନ କର୍ମଚାରୀମାନଙ୍କ ସାଙ୍ଗରେ ମିତ୍ରତ୍ୱପୂର୍ଣ୍ଣ ଗ୍ରୀତ୍ୱର ଦେଖିଛନ୍ତି ।

### ଚନ୍ଦ୍ର ସମ୍ଭାବ

ବନମହୋତ୍ସବ ଉପଲକ୍ଷେ ବାଲେଶ୍ୱର ଜିଲ୍ଲାପାଳ ଶ୍ରୀ ପୂର୍ଣ୍ଣଚନ୍ଦ୍ର  
 ଗୋଡ଼ା, ଆଇ. ଏ. ଏସ୍., ୧୯୭୧ ଜୁଲାଇ ୪ ତାରିଖରେ  
 ବାଲେଶ୍ୱର ସର୍କ୍ୱିଲ୍‌ହାଉସ୍ ହତାରେ ଉତ୍ତମାଳିପର୍ବ ଓ  
 ଝାଉଁଶର ଲେପଣ କରୁଛନ୍ତି ।



ଚନ୍ଦ୍ର ସମ୍ମାନ

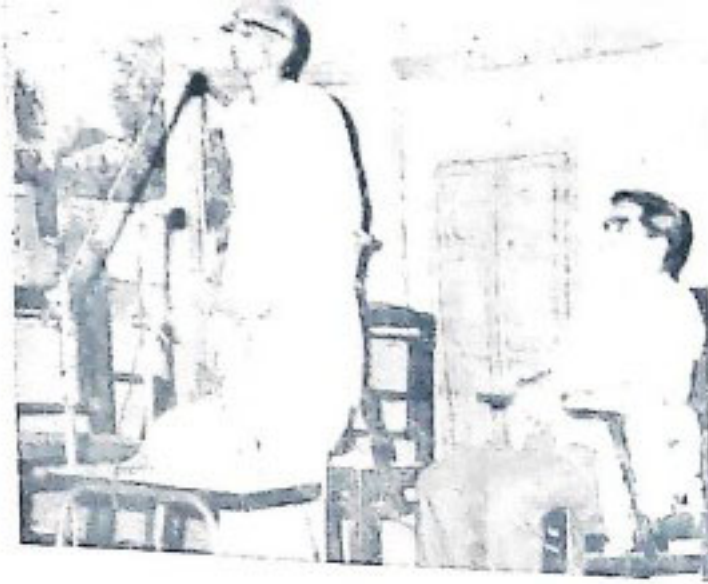

ଡ଼ିଫ୍ଟିଆ ଉପକାରୀ ମୁଦ୍ରାମାନଙ୍କର ସମ୍ବନ୍ଧୀୟମାନଙ୍କଦ୍ୱାରା ୧୯୭୧ ମସିହା  
 ୭ ଚାରିମିନିଟ୍ ଆନ୍ତର୍ଜାତୀୟ ଏକ ସାପ୍ତାହିକ ପଦକ୍ଷେପେ କାର୍ଯ୍ୟକ୍ରମ  
 ଓ ପ୍ରଦାନିତ ନାଟକ ମୁଖ୍ୟ ଅତିଥି ରୂପେ ଯୋଗଦେଇଥିଲେ ।  
 ଚିତ୍ରରେ - ଶ୍ରୀ ନାଟକ ଉପକ୍ରମ ଦେଖନ୍ତୁ ।



ଉପକ୍ରମକାରୀ ସମ୍ବନ୍ଧୀୟମାନଙ୍କଦ୍ୱାରା ମଞ୍ଚରେ କରାଯାଇଥିବା  
 'ଉପକ୍ରମକାରୀ' ନାଟକର ଏକ ଚିତ୍ରାଙ୍କନ ଦୃଶ୍ୟ ।



'ଉପକ୍ରମକାରୀ' ନାଟକର ଅନ୍ୟ ଏକ ଦୃଶ୍ୟ



## ରାଉରକେଲା ଇସ୍ପାତ କାରଖାନା ଓଡ଼ିଶାକୁ ଖାଦ୍ୟ ଉତ୍ପାଦନ ଦିଗରେ ସହାୟକ ହୋଇଛି

ରାଉରକେଲ ଇସ୍ପାତ କାରଖାନା ସହର ଏକ ସ୍ୱତନ୍ତ୍ର ସ୍ତର ତଥା ରାଉରକେଲା ସମୂହ ଦ୍ୱାରା ଏହି କାରଖାନାଟିର ଏକ ଅଦ୍ୱିତୀୟ ଉଦ୍ଦେଶ୍ୟ । ବ୍ୟାଘ୍ରବିଧ୍ୱସ୍ତ ଅଧ୍ୟାୟୋଗ୍ୟମାନଙ୍କୁ ସହର ଦାୟତ୍ୱାରେ ୨୫% ଉତ୍ପାଦନ କରୁଥିବା ରାଉରକେଲ ସହର କାରଖାନା ଠାରୁ ଏହା ସହଜ । ରାଉରକେଲ ସାର କାରଖାନାକୁ ଇସ୍ପାତ ଚୂର୍ଣ୍ଣାବଳୀ ବ୍ୟାଘ୍ରବିଧ୍ୱସ୍ତ ଅଧ୍ୟାୟୋଗ୍ୟମାନଙ୍କୁ ସହର ଦାୟତ୍ୱାରେ ୨୫% ଓ ଅନ୍ୟ ଅଧ୍ୟାୟୋଗ୍ୟମାନଙ୍କୁ ସହର ଦାୟତ୍ୱରେ ପଠାଯିବାର ସୁବିଧା ଓ ସାରା ମାମଲେ ଉନ୍ନତ ହେବ । ଓଡ଼ିଶାର ଖାଦ୍ୟ ଉତ୍ପାଦନ ଦିଗରେ ରାଉରକେଲ ସାର କାରଖାନା

ଦାନ ଉଲ୍ଲେଖଯୋଗ୍ୟ । ଏହି ବର୍ଷରେ ପ୍ରାୟ ୩,୦୦,୦୦୦ ଟନର ସୋନା ସାର ଓ ପ୍ରାୟ ୩୭,୦୦୦ ଟନର ରକା ସାର ଉତ୍ପାଦନ ହେବ । ସାର ଉତ୍ପାଦନ ଦିନକୁଦିନ ବୃଦ୍ଧି ପାଇବାର ସୁବିଧାରେ ଅଧିକରୁ ଅଧିକ ସାର ଉତ୍ପାଦନାକୁ ଯୋଗାଇ ଦେବା ଏହା ପକ୍ଷରୁ ହୋଇ ପାରିବ ।



**ହିନ୍ଦୁସ୍ତାନ ଷ୍ଟିଲ**  
 ଭାରତୀୟ ଅଧିକାରୀ ନିର୍ମିତ ଏକ ଭାରତୀୟ ବସ୍ତୁ

*With Best Compliments From The Largest Ore*

## TRANSPORT ORGANISATION OF ORISSA

THE ORISSA STATE COMMERCIAL TRANSPORT  
CORPORATION LIMITED, CUTTACK-I

TELEPHONE No. CK-1197

GRAM 'PRTRANS'

( A Government of Orissa Undertaking )

Enquiry For Details To

The Managing Director



